This is a digital copy of a book that was preserved for generations on library shelves before it was carefully scanned by Google as part of a project to make the world's books discoverable online.

It has survived long enough for the copyright to expire and the book to enter the public domain. A public domain book is one that was never subject to copyright or whose legal copyright term has expired. Whether a book is in the public domain may vary country to country. Public domain books are our gateways to the past, representing a wealth of history, culture and knowledge that's often difficult to discover.

Marks, notations and other marginalia present in the original volume will appear in this file - a reminder of this book's long journey from the publisher to a library and finally to you.

Usage guidelines

Google is proud to partner with libraries to digitize public domain materials and make them widely accessible. Public domain books belong to the public and we are merely their custodians. Nevertheless, this work is expensive, so in order to keep providing this resource, we have taken steps to prevent abuse by commercial parties, including placing technical restrictions on automated querying.

We also ask that you:

+ *Make non-commercial use of the files* We designed Google Book Search for use by individuals, and we request that you use these files for personal, non-commercial purposes.

+ *Refrain from automated querying* Do not send automated queries of any sort to Google's system: If you are conducting research on machine translation, optical character recognition or other areas where access to a large amount of text is helpful, please contact us. We encourage the use of public domain materials for these purposes and may be able to help.

+ *Maintain attribution* The Google "watermark" you see on each file is essential for informing people about this project and helping them find additional materials through Google Book Search. Please do not remove it.

+ *Keep it legal* Whatever your use, remember that you are responsible for ensuring that what you are doing is legal. Do not assume that just because we believe a book is in the public domain for users in the United States, that the work is also in the public domain for users in other countries. Whether a book is still in copyright varies from country to country, and we can't offer guidance on whether any specific use of any specific book is allowed. Please do not assume that a book's appearance in Google Book Search means it can be used in any manner anywhere in the world. Copyright infringement liability can be quite severe.

About Google Book Search

Google's mission is to organize the world's information and to make it universally accessible and useful. Google Book Search helps readers discover the world's books while helping authors and publishers reach new audiences. You can search through the full text of this book on the web at `http://books.google.com/`

A propos de ce livre

Ceci est une copie numérique d'un ouvrage conservé depuis des générations dans les rayonnages d'une bibliothèque avant d'être numérisé avec précaution par Google dans le cadre d'un projet visant à permettre aux internautes de découvrir l'ensemble du patrimoine littéraire mondial en ligne.

Ce livre étant relativement ancien, il n'est plus protégé par la loi sur les droits d'auteur et appartient à présent au domaine public. L'expression "appartenir au domaine public" signifie que le livre en question n'a jamais été soumis aux droits d'auteur ou que ses droits légaux sont arrivés à expiration. Les conditions requises pour qu'un livre tombe dans le domaine public peuvent varier d'un pays à l'autre. Les livres libres de droit sont autant de liens avec le passé. Ils sont les témoins de la richesse de notre histoire, de notre patrimoine culturel et de la connaissance humaine et sont trop souvent difficilement accessibles au public.

Les notes de bas de page et autres annotations en marge du texte présentes dans le volume original sont reprises dans ce fichier, comme un souvenir du long chemin parcouru par l'ouvrage depuis la maison d'édition en passant par la bibliothèque pour finalement se retrouver entre vos mains.

Consignes d'utilisation

Google est fier de travailler en partenariat avec des bibliothèques à la numérisation des ouvrages appartenant au domaine public et de les rendre ainsi accessibles à tous. Ces livres sont en effet la propriété de tous et de toutes et nous sommes tout simplement les gardiens de ce patrimoine. Il s'agit toutefois d'un projet coûteux. Par conséquent et en vue de poursuivre la diffusion de ces ressources inépuisables, nous avons pris les dispositions nécessaires afin de prévenir les éventuels abus auxquels pourraient se livrer des sites marchands tiers, notamment en instaurant des contraintes techniques relatives aux requêtes automatisées.

Nous vous demandons également de:

+ *Ne pas utiliser les fichiers à des fins commerciales* Nous avons conçu le programme Google Recherche de Livres à l'usage des particuliers. Nous vous demandons donc d'utiliser uniquement ces fichiers à des fins personnelles. Ils ne sauraient en effet être employés dans un quelconque but commercial.

+ *Ne pas procéder à des requêtes automatisées* N'envoyez aucune requête automatisée quelle qu'elle soit au système Google. Si vous effectuez des recherches concernant les logiciels de traduction, la reconnaissance optique de caractères ou tout autre domaine nécessitant de disposer d'importantes quantités de texte, n'hésitez pas à nous contacter. Nous encourageons pour la réalisation de ce type de travaux l'utilisation des ouvrages et documents appartenant au domaine public et serions heureux de vous être utile.

+ *Ne pas supprimer l'attribution* Le filigrane Google contenu dans chaque fichier est indispensable pour informer les internautes de notre projet et leur permettre d'accéder à davantage de documents par l'intermédiaire du Programme Google Recherche de Livres. Ne le supprimez en aucun cas.

+ *Rester dans la légalité* Quelle que soit l'utilisation que vous comptez faire des fichiers, n'oubliez pas qu'il est de votre responsabilité de veiller à respecter la loi. Si un ouvrage appartient au domaine public américain, n'en déduisez pas pour autant qu'il en va de même dans les autres pays. La durée légale des droits d'auteur d'un livre varie d'un pays à l'autre. Nous ne sommes donc pas en mesure de répertorier les ouvrages dont l'utilisation est autorisée et ceux dont elle ne l'est pas. Ne croyez pas que le simple fait d'afficher un livre sur Google Recherche de Livres signifie que celui-ci peut être utilisé de quelque façon que ce soit dans le monde entier. La condamnation à laquelle vous vous exposeriez en cas de violation des droits d'auteur peut être sévère.

À propos du service Google Recherche de Livres

En favorisant la recherche et l'accès à un nombre croissant de livres disponibles dans de nombreuses langues, dont le français, Google souhaite contribuer à promouvoir la diversité culturelle grâce à Google Recherche de Livres. En effet, le Programme Google Recherche de Livres permet aux internautes de découvrir le patrimoine littéraire mondial, tout en aidant les auteurs et les éditeurs à élargir leur public. Vous pouvez effectuer des recherches en ligne dans le texte intégral de cet ouvrage à l'adresse `http://books.google.com`

Digitized by Google

H.N. 394
R.35B25

UNIVERSITEITSBIBLIOTHEEK GENT
900000000211
Digitized by Google

Digitized by Google

Digitized by Google

HISTOIRE
NATURELLE
DES SERPENS.

TOME SECOND.

Digitized by Google

Digitized by Google

HISTOIRE
NATURELLE
DES SERPENS.

PAR M. LE COMTE DE LA CÉPÈDE,

GARDE du Cabinet du Roi ; des Académies & Sociétés Royales de Dijon, Lyon, Bordeaux, Toulouse, Metz, Agen, Stockolm, Hesse-Hombourg, Hesse-Cassel, Munich, &c.

TOME SECOND.

A PARIS,

HÔTEL DE THOU, RUE DES POITEVINS.

M. DCC. LXXXIX.

SOUS LE PRIVILEGE DE L'ACADÉMIE ROYALE DES SCIENCES.

Digitized by Google

Digitized by Google

AVERTISSEMENT.

PERSONNE ne ſent plus vivement que moi, combien la mort de M. le Comte de Buffon m'a privé d'un puiſſant ſecours pour l'Ouvrage dont je publie aujourd'hui le ſecond Volume, & que je n'aurois jamais entrepris s'il ne s'étoit engagé à m'éclairer dans la route qu'il m'avoit indiquée lui-même en me chargeant de continuer *l'Hiſtoire Naturelle*. Quelque temps avant cet évènement funeſte aux Lettres, l'un des Coopérateurs de M. de Buffon, l'éloquent Auteur d'une partie de l'Hiſtoire des Oiſeaux, & du Diſcours préliminaire de la Collection Académique, avoit été enlevé aux Sciences, & ſa mort avoit fait évanouir les grandes eſpérances qu'avoient conçues les Amateurs de l'Hiſtoire Naturelle, ainſi que l'eſpoir particulier que j'avois fondé ſur ſes connoiſſances & la bonté de ſon caractère. Heureuſement pour moi, l'on diroit que pluſieurs Naturaliſtes de France ou des pays étrangers, & particulièrement ceux qui viennent d'entreprendre de grands Voyages pour l'avancement des Sciences, ont cherché à diminuer les pertes que j'ai faites, en m'envoyant ou en me promettant un très-grand nombre d'obſervations importantes. C'eſt avec bien de la reconnoiſſance que je les remercie ici &

Digitized by Google

des bienfaits que j'ai déjà reçus, & de ceux que je dois recevoir encore. J'ai fait uſage de quelques-unes de ces obſervations dans le Volume que je publie aujourd'hui, & j'emploierai les autres dans ceux qui le ſuivront. M. le Marquis de la Billardrie, ſucceſſeur de M. de Buffon dans la place d'Intendant du Jardin de Sa Majeſté, & qui ſe propoſe de ne rien négliger pour l'avancement des Sciences naturelles, tant par l'étendue de ſes correſpondances, que par les différens voyages qu'il pourra faire faire dans les pays les plus intéreſſans pour les Naturaliſtes, a eu auſſi la bonté de me promettre les différentes obſervations qui lui arriveront directement, & qui pourront être relatives à mon travail. D'ailleurs M. de Buffon m'avoit remis dans le temps, les notes, les lettres & les divers manuſcrits qu'il avoit reçus à différentes époques, au ſujet des animaux dont je devois publier l'hiſtoire. Deux mois avant ſa mort, il voulut bien me remettre encore tous les manuſcrits & les deſſins originaux que feu M. Commerſon, très-habile Naturaliſte, a compoſés ou fait exécuter, relativement aux diverſes claſſes d'animaux, pendant ſon ſéjour dans l'Iſle de Bourbon, où il avoit été envoyé par le Gouvernement. M. de Buffon a publié la partie de ces manuſcrits qui concerne les Quadrupèdes vivipares & les Oiſeaux; & je ferai

Digitized by Google

d'autant plus empreſſé d'enrichir mon Ouvrage de ceux qui traitent des autres animaux, que les Naturaliſtes les attendent depuis long-temps avec impatience. De plus, M. le Comte de Buffon, fils du Grand-Homme que nous regrettons, & qui, entré avec honneur dans la carrière militaire, fera briller au milieu des armes, un nom rendu immortel par la gloire des Lettres, a bien voulu, ainſi que ſon oncle, M. le Chevalier de Buffon, Officier ſupérieur diſtingué par ſes ſervices & connu depuis long-temps par ſon goût pour les Sciences & les beaux Arts, me communiquer toutes les notes qui ſe ſont trouvées dans les papiers de feû M. le Comte de Buffon, & qui pouvoient m'être utiles pour la continuation de l'Hiſtoire Naturelle. Mais ce qui eſt pour moi l'un des plus grands encouragemens, ce ſont les rapports que j'ai l'avantage d'avoir avec M. d'Aubenton; c'eſt l'amitié qui me lie avec ce célèbre Naturaliſte, dans les lumières duquel j'ai trouvé tant de ſecours, & que je me plairois tant à louer, ſi je pouvois, ſans bleſſer ſa modeſtie, répéter très-près de lui ce que la voix publique fait retentir par-tout où l'on s'intéreſſe au progrès des Sciences naturelles. Le Monde ſavant l'a vu avec regret ceſſer, dans le temps, de travailler à l'Hiſtoire Naturelle conjointement avec M. de Buffon, & ſuſpendre la deſcrip-

Digitized by Google

tion du Cabinet de Sa Majeſté ; auſſi m'empreſsè-je d'annoncer au Public qu'il jouira bientôt de la continuation de cette partie de l'Hiſtoire Naturelle, que M. d'Aubenton ſe propoſe de reprendre au point où des circonſtances particulières l'ont engagé à l'interrompre.

EXTRAIT

Digitized by Google

ÉLOGE
DU COMTE DE BUFFON.

JE PRÉPAROIS ce nouveau volume entrepris pour compléter l'*Hiſtoire naturelle*, publiée avec tant de ſuccès par le grand homme qui faiſoit un des plus beaux ornemens de la France, lorſqu'il a terminé ſa glorieuſe carrière. Toutes les contrées éclairées par la lumière des ſciences, après avoir retenti pendant ſa vie des applaudiſſemens donnés à ſes triomphes, ont répété plus haut encore après ſa mort, les accens de l'admiration, auxquels ſe ſont mêlés ceux des regrets; & la poſtérité a commencé, pour ainſi dire, de couronner ſa ſtatue. Au milieu de tous les hommages rendus à ſa mémoire, que ne puis-je faire entendre une voix éloquente qui rediſe ſon éloge dans le ſanctuaire même conſacré par ſon génie à la ſcience qu'il chériſſoit!

Lorſque Platon quitta ſa dépouille mortelle pour s'élever à l'immortalité, ſes diſciples en pleurs ſe raſſemblèrent ſur le promontoire fameux (*a*), voiſin de la célèbre Athènes, où ils avoient ſi ſouvent entendu cette voix impoſante & enchantereſſe; ils répétèrent leurs tendres

(*a*) Le Promontoire de Sunium. Il eſt décrit & repréſenté dans le Voyage du jeune Anacharſis.

Digitized by Google

plaintes sur ce même rocher antique contre lequel venoient se briser les flots de la mer agitée, & où leur maître assis comme le maître des dieux sur le sommet du Mont-Olympe, leur avoit si souvent dévoilé les secrets de la science & ceux de la vertu. Ils consacrèrent ce Mont à leur père chéri; ils en firent, pour ainsi dire, un lieu saint : & pour charmer leur peine, diminuer leur perte, & se retracer avec plus de force les vérités sublimes qu'il leur avoit montrées, ils chantèrent un hymne funèbre, & peignirent dans leurs chants tristes & lugubres & son génie & leur douleur.

Que ne pouvons-nous aussi, nous tous qui consacrés à l'étude de l'Histoire naturelle, avons reçu les leçons, avons entendu la voix du Platon moderne, chanter en son honneur un hymne funéraire ! Rassemblés des divers points du globe où chacun de nous a conservé cet amour de la nature qu'il savoit inspirer si vivement à ses disciples, que ne pouvons-nous pénétrer tous ensemble jusqu'au milieu des plus anciens monumens élevés par cette nature puissante, porter nos pas vers ces Monts sourcilleux dont les cimes toujours couvertes de neiges & de frimats, dominent sur les nuées & semblent réunir le ciel avec la terre ! C'est sur ces masses énormes, sur ces blocs immenses de granits, que les siècles ont attaqués envain & qui seuls paroissent avoir résisté aux combats des élémens, & à toutes les révolutions éprouvées par le globe de la terre, c'est sur

Digitized by Google

ces tables reſpectées par le temps que nous irions graver le nom de Buffon : c'eſt à ces antiques témoins des antiques bouleverſemens de notre planète, que nous irions confier le ſouvenir de nos regrets & de notre admiration : tout autre monument ſeroit trop périſſable pour une auſſi longue renommée.

Élevons-nous du moins par la penſée au-deſſus de ces rocs eſcarpés, avançons ſur le bord des profonds abîmes qui les entourent, & parvenons juſqu'au ſommet de ces monts entaſſés ſur d'autres monts. La nuit règne encore ; aucun nuage ne nous dérobe le firmament ; l'atmoſphère la plus pure laiſſe reſplendir les étoiles à nos yeux ; nous voyons ces aſtres fixes briller des feux qui leur ſont propres, & les aſtres errans nous renvoyer une douce lumière ; ravis d'admiration, plongés dans une méditation profonde, nous croyons voir *le génie de la nature dans la contemplation de l'univers (a)* ; tout nous rappelle ces vives images prodiguées par Buffon avec tant de magnificence, ce tableau mobile des cieux, que dans ſa noble audace, il a tracé avec tant de grandeur (*b*), & debout ſur les lieux les plus élevés du globe, nous entonnons un hymne en ſon honneur.

(*a*) Voyez la planche qui ſert de frontiſpice à la Théorie de la terre de M. de Buffon.

(*b*) *Introduction à l'Hiſtoire des Minéraux, par M. de Buffon.*

Digitized by Google

Nous te ſaluons, ô Buffon, peintre ſublime de ce ſpectacle auguſte; toi dont le génie hardi, non content de parcourir l'immenſité des cieux, & de chercher les limites de l'eſpace, a voulu remonter juſques à celles du temps (a).

Tu as demandé à la matière par quelle force pénétrante ces aſtres immobiles, ces pivots embraſés de l'univers, brûlent des feux dont ils reſplendiſſent.

Tu as demandé aux ſiècles, par quel moteur puiſſant, ces autres aſtres errans qui brillent d'une lumière étrangère, & circulent en eſclaves ſoumis autour des ſoleils qui les maîtriſent, furent placés ſur la route céleſte qui leur a été preſcrite, & reçurent le mouvement dont ils paroiſſent animés.

Nous te ſaluons, ô chantre immortel des cieux; que le firmament ſemé d'étoiles, que toutes les clartés répandues dans l'eſpace, que tout ce magnifique cortège de la nuit rappelle à jamais ta gloire!

Cependant les premiers feux du jour dorent l'Orient; l'aſtre de la lumière ſe montre dans toute ſa majeſté; il rougit les cimes iſolées qui s'élancent dans les airs, & étincelle, pour ainſi dire, contre les immenſes glaciers qui inveſtiſſent les Monts. Une vapeur épaiſſe rempliſſt encore le fond des vallées, & dérobe les collines à nos yeux. Une vaſte mer paroît avoir envahi le globe; quel-

(a) *Article de la formation des Planètes; première & ſeconde Vues de la Nature, &c. par M. de Buffon.*

Digitized by Google

ques pics couverts de glaces reſplendiſſantes ſe montrent ſeulement au-deſſus de cette mer immenſe dont les flots légers, agités par le vent, roulent en grands volumes, s'élèvent en tourbillons, & menacent de ſurmonter les roches les plus hautes. Nous croyons voir avec Buffon, la terre encore couverte par les eaux de l'Océan, & recevant au milieu des ondes, ſa forme, ſes inégalités, ſes montagnes, ſes vallées; & notre hymne continue.

Nous te ſaluons, ô Buffon, toi dont le génie après avoir parcouru l'immenſité de l'eſpace & du temps, a plané au-deſſus de notre globe & de ſes âges (a).

Tu as vu la terre ſortant du ſein des eaux; les montagnes ſecondaires s'élevant par les efforts accumulés des courans du vaſte Océan; les vallons creuſés par ſes ondes rapides; les végétaux développant leurs cimes verdoyantes ſur les premières hauteurs abandonnées par les eaux; ces bois touffus livrant leurs dépouilles aux flots agités; les abîmes de l'Océan recevant ces dépôts précieux comme autant de ſources de chaleur & de feu pour les ſiècles à venir, & les plaines de la mer peuplées d'animaux dont les débris forment de nouveaux rivages ou exhauſſent les anciens.

Tu as vu le feu jailliſſant avec violence des entrailles de la terre, ſur le bord des ondes qui ſe retiroient, élevant par ſon effort de nouvelles montagnes, ébranlant les anciennes,

(a) *Théorie de la terre & Époques de la Nature, par M. de Buffon.*

Digitized by Google

couvrant les plaines de torrens enflammés ; & les tonnerres retentiſſans, les foudres rapides, les orages des airs mêlant leur puiſſance à celle des orages intérieurs de la terre, & des tempêtes de la mer.

Nous te ſaluons, toi dont les chants ont célébré ces grands objets : que le feu des volcans, que les ondes agitées, que les tonnerres des airs rappellent à jamais ta gloire !

Mais la vapeur épaiſſe ſe diſſipe, & nous laiſſe voir des plaines immenſes, des côteaux fertiles, des champs fleuris, des retraites tranquilles ; ô Nature, tu te montres dans toute ta beauté ! Les habitans des airs voltigeant au milieu des bocages, ſaluent par leur chant l'aſtre bienfaiſant ſource de la chaleur ; l'aigle altier vole juſqu'au-deſſus des plus hautes cimes (*a*) ; le cheval belliqueux relevant ſa mobile crinière, s'élance dans les vertes prairies ; les divers animaux qui embelliſſent le globe, paroiſſent en quelque ſorte à nos yeux. Saiſis d'un noble enthouſiaſme, entraînés par l'eſpèce de délire qui s'empare de nos ſens, nous croyons nous détacher, pour ainſi dire, de la terre, & voir le globe roulant ſous nos pieds nous préſenter ſucceſſivement toute ſa ſurface. Le Tigre féroce, le Lion terrible régnant avec empire dans les ſolitudes embraſées de l'Afrique, le Chameau ſupportant la ſoif

(*a*) Voyez particulièrement, dans l'Hiſtoire des Quadrupèdes & des Oiſeaux, par M. de Buffon, les articles *du Cheval, du Tigre, du Lion, du Chameau, de l'Éléphant, du Caſtor, des Singes, de l'Aigle, des Perroquets, de l'Oiſeau Mouche, du Kamichi*, &c.

Digitized by Google

au milieu des ſables brûlans de l'Arabie, l'Éléphant des grandes Indes, étonnant l'intelligence humaine par l'étendue de ſon inſtinct, le Caſtor du Canada, montrant par ſon induſtrie ce que peuvent le nombre & le concert, les Singes des deux mondes, imitateurs pétulans des mouvemens de l'homme, les Perroquets richement colorés des contrées voiſines de l'équateur, le brillant Oiſeau-mouche & le Colibri doré du nouveau continent, le Kamichi des côtes à demi-noyées de la Guiane, tous paſſent ſous nos yeux. Rien ne peut nous dérober aucun de ces objets que Buffon a revêtus de ſes couleurs éclatantes; & au milieu des ſujets de ſes magnifiques tableaux, nous voyons ſur tous les points de la terre habitable, le chef-d'œuvre de la force productrice, l'homme qui par la penſée, a conquis le ſceptre de la nature, dompté les élémens, fertiliſé la terre, embelli ſon aſile, & créé le bonheur par l'amour & par la vertu. Depuis le Pôle ſur lequel brille l'Ourſe, depuis les bornes du vaſte Empire de la ſouveraine de la Néva (*a*), & cette contrée fertile en héros, où Reinſberg (*b*) voit les arts cultivés par des mains

(*a*) C'eſt principalement de la Ruſſie, ainſi que de l'Amérique ſeptentrionale & méridionale, que l'on s'eſt empreſſé d'offrir à M. de Buffon, les divers objets d'Hiſtoire Naturelle qui pouvoient l'intéreſſer; il en a reçu de pluſieurs Souverains, & ſur-tout de l'Impératrice de toutes les Ruſſies.

(*b*) Château du Brandebourg, appartenant au Prince Henri de Pruſſe. Avec quel plaiſir M. de Buffon ne parloit-il pas de ſon dévouement pour ce Prince! Combien ne ſe plaiſoit-il pas à rappeller les marques d'attachement qu'il en avoit reçues, ainſi qu'à s'entretenir de l'amitié que lui a toujours témoignée la digne Compagne d'un grand & célèbre Miniſtre du meilleur des Rois!

Digitized by Google

victorieuſes, juſques aux plages ardentes du Mexique, & aux ſommets du Potoſi, quelle partie du globe ne nous rappelle pas des tributs offerts au génie de Buffon?

Nous voyons au milieu de l'Athènes moderne, ces lieux fameux conſacrés à la ſcience ou aux arts ſublimes de l'éloloquence & de la poéſie, ces Temples de la Renommée qui parleront à jamais de la gloire de Buffon, où il a laiſſé des amis, des compagnons de ſes travaux, un ſur-tout, qui, né ſous le même ciel, & réuni avec lui dès ſa plus tendre jeuneſſe, a partagé ſa gloire & ſes couronnes. Nous croyons entendre leurs voix, & ce concert de louanges du génie & de l'amitié, retentiſſant juſques au fond de nos cœurs, nous nous écrions de nouveau :

Nous te ſaluons, ô Buffon, toi qui as chanté les œuvres de la création ſur ta lyre harmonieuſe ; toi qui d'une main habile as gravé ſur un monument plus durable que le bronze, les traits auguſtes du roi de la nature ; qui l'as ſuivi d'un œil attentif ſous tous les climats, depuis le moment de ſa naiſſance juſques à celui où il diſparoît de deſſus la terre : à ta voix la nature a raſſemblé ſes différentes productions ; les divers animaux ſe ſont réunis devant toi : tu leur as aſſigné leur forme, leur phyſionomie, leurs habitudes, leur caractère, leur pays, leur nom : que par-tout tes chants ſoient répétés ; que tout parle de toi ; Poëte ſublime, tu as célébré & tous les êtres & tous les temps.

Digitized by Google

EXTRAIT DES REGISTRES DE L'ACADÉMIE ROYALE DES SCIENCES.

L'ACADÉMIE nous a chargés de lui faire le rapport d'un Ouvrage de M. le Comte de la Cépède, qui a pour titre : Hiſtoire Naturelle des Serpens.

Cet Ouvrage eſt une ſuite de celui qu'il a publié l'année dernière ſur les Quadrupèdes ovipares & qui a été approuvé par l'Académie. M. le Comte de la Cépède y traite de plus de cent ſoixante-quinze eſpèces de Serpens, parmi leſquelles, plus de vingt-deux eſpèces n'avoient encore été décrites par aucun Auteur, & pluſieurs autres n'avoient été que légèrement indiquées par les Voyageurs ou les Naturaliſtes. C'eſt principalement dans la collection du Cabinet du Roi, que M. le Comte de la Cépède a vu ces eſpèces de Serpens, qui n'étoient pas encore connues ou qui ne l'étoient qu'imparfaitement.

L'Auteur les a diſtribuées en huit genres avec la plupart des Naturaliſtes ; il a placé dans le premier, ſous la dénomination de Couleuvres, les Serpens qui ont de grandes plaques ſous le corps & deux rangées de petites plaques ſous la queue : comme ce genre eſt très-nombreux & contient cent trente-ſept eſpèces, l'Auteur dit, dans

Digitized by Google

l'article où il traite de la nomenclature des Serpens, qu'il auroit desiré de diviser le genre des Couleuvres, d'autant plus qu'il auroit voulu séparer les Couleuvres venimeuses de celles qui ne le sont pas, celles dont les petits éclosent dans le ventre de leur mère, de celles qui pondent des œufs. En effet, dans la partie historique de son Ouvrage, l'Auteur sépare ces Couleuvres en commençant par les vipères d'Europe, & les autres vipères des pays étrangers telles que le Céraste, le Naja, &c. & en passant ensuite à la Couleuvre à collier & aux autres Couleuvres non venimeuses d'Europe, ou des autres parties du globe. Mais, dans sa table méthodique, M. le Comte de la Cépède a été obligé de les réunir toutes dans le même genre, n'ayant pas pu trouver des caractères extérieurs très-sensibles & constans pour différencier ces deux divisions. Il expose les tentatives qu'il a faites à ce sujet, & indique aux Voyageurs des observations d'après lesquelles on pourroit espérer de trouver ces caractères.

Dans le second genre, l'Auteur comprend les Serpens qui ont une rangée de grandes plaques sous la queue aussi-bien que sous le ventre & auxquels il conserve le nom de *Boa;* ce genre présente dix espèces de Serpens dont plusieurs parviennent à une longueur très-considérable, & parmi lesquelles est le Devin dont la longueur est quelquefois de plus de trente pieds.

Digitized by Google

Le troiſième genre renferme les Serpens connus ſous le nom de *Serpens à ſonnettes*, parce qu'ils ont au bout de la queue des écailles articulées, ſonores & mobiles. L'Auteur en compte cinq eſpèces.

M. le Comte de la Cépède a mis dans le quatrième genre les Serpens auxquels on a donné le nom d'*Anguis* & qui n'ont ſous le corps que de petites écailles. Il donne la deſcription de ſeize eſpèces de ces animaux parmi leſquels eſt l'*Orvet*, petit Serpent très-connu en Europe, & particulièrement dans pluſieurs provinces de France.

Il place dans le cinquième genre, ſous le nom d'Amphiſbènes, deux eſpèces de Serpens dont le corps & la queue ſont entourés d'anneaux écailleux.

Il met dans le ſixième deux autres eſpèces de Serpens dont les côtés du corps ſont comme pliſſés & que l'on a nommés Cœciles.

Il a conſervé le nom de *Langaha* à une eſpèce de Serpent, qui, ne pouvant être compriſe dans aucun des genres précédens, a dû former un ſeptième genre. Le deſſous du corps de ce Serpent préſente vers la tête de grandes plaques, & ne montre enſuite que des anneaux écailleux; & ſa queue garnie de ces mêmes anneaux à ſon origine, n'eſt revêtue que de petites écailles à ſon extrémité.

Enfin, dans le huitième genre, M. le Comte de la

Digitized by Google

Cépède traite d'un Serpent dont on a donné la deſcription ſous le nom d'*Acrochorde de Java*, & qu'il croit être d'un genre particulier d'après M. Hornſtedt qui l'a fait connoître juſqu'à ce que de nouvelles obſervations aient déterminé ſa place dans quelqu'un des genres précédens.

M. de la Cépède ayant vu non-ſeulement pluſieurs eſpèces de Serpens, mais pluſieurs individus de la même eſpèce, a reconnu la difficulté de reconnoître les eſpèces, en n'employant qu'un très-petit nombre de caractères à l'exemple de la plupart des Naturaliſtes. Il a vu qu'un grand nombre de ces caractères étoit très-variable en raiſon de l'âge ou du ſexe ou d'autres circonſtances. Il a cherché les caractères extérieurs les plus conſtans; ceux qui lui ont paru n'être pas ſujets à varier, ſont communs à un trop grand nombre d'eſpèces de Serpens pour ſervir à diſtinguer chaque eſpèce en particulier, il les a combinés avec les caractères moins conſtans employés juſqu'ici par pluſieurs nomenclateurs. Il en a compoſé une table méthodique, dans laquelle les caractères variables qui ſeuls ne pourroient pas garantir de l'erreur, ſervent cependant à faire trouver l'objet que l'on cherche : cette Table réunit l'avantage de faire reconnoître plus ſûrement qu'aucune autre, l'eſpèce d'un Serpent, & préſente les rapports principaux que les diverſes eſpèces ont entr'elles.

Ces caractères tant conſtans, que plus ou moins varia-

Digitized by Google

bles, ſont le nombre des grandes & des petites plaques ; la proportion de la longueur du corps à celle de la queue, la préſence ou le défaut de dents longues, crochues, creuſes, mobiles & connues ſous le nom de *Crochets à venin ;* la forme & l'arrangement des écailles qui couvrent le ſommet de la tête ; la forme de celles qui garniſſent le dos ; les traits particuliers de conformation que les Serpens peuvent préſenter tels que la groſſeur de la tête, la forme de cette partie, la diſtribution des taches & même leur couleur, dernier caractère que l'Auteur regarde comme très-variable, mais qu'il préſente avec les autres ; ſa combinaiſon avec ces derniers peut quelquefois ſervir à lever des doutes & à diſtinguer les eſpèces.

Les eſpèces de Serpens qui ſont compriſes dans la table méthodique de M. le Comte de la Cépède ſont arrangées ſuivant le nombre des plaques ou des écailles qu'elles ont ſous le ventre ; les eſpèces qui en ont le plus ſe trouvent placées les premières. On peut connoître par ce moyen, avec quelles eſpèces on a principalement beſoin de comparer celle que l'on veut reconnoître.

L'Auteur a joint à l'article de chaque eſpèce de Serpent, une liſte très-étendue des noms qui ont été donnés à cette eſpèce, & la citation des divers Auteurs qui en ont parlé. Non-ſeulement il a donné la deſcription de l'animal ; mais autant qu'il l'a pu, il a expoſé ſes habitudes. Il a fait

Digitized by Google

uſage des différens ouvrages déjà imprimés, & de notes manuſcrites qui lui ont été envoyées par pluſieurs obſervateurs tels que MM. de la Borde, le Baron de Widersbach, Correſpondans du Cabinet du Roi à Cayenne, de Badier de la Guadeloupe, de Sept-Fontaines, &c.

On trouve pour chaque genre, des articles principaux, où les caractères génériques des Serpens ſont expoſés plus au long; & à la tête de tout l'Ouvrage, eſt un diſcours ſur la nature de ces animaux, dans lequel M. le Comte de la Cépède a préſenté ce qui eſt commun aux diverſes eſpèces de ces reptiles, les traits les plus remarquables de leur conformation, les points les plus intéreſſans de leur hiſtoire & leurs grands rapports avec les autres ordres d'animaux.

Quarante-cinq eſpèces principales ou qui n'avoient pas encore été décrites, ſont figurées dans cet Ouvrage qui eſt terminé par des articles relatifs à un Iguane cornu & à un autre Lézard à tête rouge, dont les individus ont été envoyés à l'Auteur depuis la publication de ſon Hiſtoire naturelle des Quadrupèdes ovipares.

L'Hiſtoire des Serpens, que M. le Comte de la Cépède a préſenté à l'Académie, & dont nous venons d'expoſer les principales parties, eſt fait avec autant de ſoin que l'Hiſtoire des Quadrupèdes ovipares qu'a donnée le même Auteur; les deſcriptions y ſont auſſi exactes; les

Digitized by Google

figures ſont auſſi bonnes. L'Auteur a fait beaucoup de recherches par rapport aux habitudes des Serpens ; il a obſervé par lui-même la ſtructure des écailles ſonores & mobiles qui terminent la queue des Serpens à ſonnettes, & dont la forme & la diſpoſition lui ont donné des lumières ſur la formation & l'accroiſſement de cet organe ſingulier. M. le Comte de la Cépède a auſſi reconnu que les prétendues cornes du Céraſte, ne ſont que des éminences écailleuſes. Il a décrit le chaperon du Serpent à lunettes & les côtes qui le ſoutiennent. M. le Comte de la Cépède a comparé les mâchoires des Serpens venimeux avec celles des Serpens qui n'ont point de venin pour reconnoître les différences qui ſont cauſées par l'organe du venin ; il a décrit ſur la plupart des Serpens la diſpoſition & la figure des écailles qui couvrent le dos & des grandes & des petites plaques qui revêtent le deſſous de la tête & le deſſous du corps & de la queue. Il a donné le rapport de la longueur totale de la plupart des Serpens avec la longueur de leur queue : ces proportions donnent des facilités pour diſtinguer les différentes eſpèces de chaque genre de Serpens.

Les caractères diſtinctifs de ces animaux ſont difficiles à exprimer, parce que leurs différences ſont peu ſenſibles & ſujettes à beaucoup de variétés ; c'eſt ce qui a obligé M. le Comte de la Cépède à rapporter dans ſa table

Digitized by Google

méthodique pluſieurs caractères diſtinctifs pour chaque eſpèce : ils ſe confirment mutuellement & ils ſe ſuppléent les uns aux autres : par ce moyen on peut claſſer des animaux qui ne ſont pas encore aſſez bien connus pour être diſtingués par des caractères moins nombreux.

Nous penſons que l'Hiſtoire naturelle des Serpens par M. le Comte de la Cépède mérite d'être approuvée par l'Académie, & imprimée ſous ſon privilége. *Signés*, DAUBENTON, FOUGEROUX DE BONDAROY ET BROUSSONNET.

Je certifie le préſent Extrait conforme à ſon original, & au jugement de l'Académie. A Paris, ce 20 Mars 1789.

Signé, TILLET.

TABLE

Digitized by Google

TABLE DES ARTICLES

Contenus dans ce Volume.

Discours sur la nature des Serpens, *page* 1
Nomenclature & Table méthodique des Serpens, 61
Premier genre. Serpens qui ont de grandes plaques sous le corps, & deux rangées de petites plaques sous la queue, 1
Couleuvres vipères. La Vipère commune, *Ibid.*
La Cherſea, 49
L'Aſpic, 53
La Vipère noire, 56
La Melanis, 60
La Schyte, 62
La Vipère d'Egypte, 63
L'Ammodyte, 67
Le Céraſte, 72
Le Naja, ou le Serpent à lunettes des Indes orientales, 83
Serpent à lunettes du Pérou, 102
Serpent à lunettes du Bréſil, 104
Le Lébetin, 105
L'hébraïque, 106
Le Chayque, 107
Le Lacté, 109
Le Corallin, 111
L'Atroce, 113
L'Hœmachate, 115
La Très-blanche, 118
La Braſilienne, 119
La Vipère Fer-de-lance, 121
La Tête-triangulaire, 132
Le Dipſe, 133
L'Atropos, 134
Le Léberis, *page* 135
La Tigrée, 136
Couleuvres ovipares. La Couleuvre verte & jaune, ou la Couleuvre commune, 137
La Couleuvre à collier, 147
La Liſſe, 158
La Quatre-raies, 163
Le Serpent d'Eſculape, 165
La Violette, 172
Le Demi-collier, 173
Le Lutrix, 175
Le Bali, 176
La Couleuvre des Dames, 178
La Jouſlue, 182
La Blanche, 183
Le Typhye, 185
Le Régine, 187
La Bande-noire. 188
L'Agile, 190
Le Padère, 192
Le Griſon, 193
La Queue-plate, 194
La Blanchâtre, 197
La Rude, 198
Le Triſcale, 199
La Galonnée, 201
L'Alidre, 203
L'Anguleuſe, 204
La Couleuvre de Minerve, 205
La Pétalaire, 207
La Minime, 209
La Miliaire, 211
La Rhomboïdale, 212
La Pâle, 214

Digitized by Google

La Rayée, page 215
Le Malpole, 216
Le Molure, 218
La Double-raie, 220
La Double-tache, 222
Le Boiga, 223
La Sombre, 229
La Saturnine, 230
La Carenée, 231
La Décolorée, 232
Le Pélie, 233
Le Fil, 234
La Cendrée, 237
La Muqueuſe, 238
La Bleuâtre, 239
L'Hydre, 240
La Cuiraſſée, 242
La Dione, 244
Le Chapelet, 246
Le Cenchrus, 248
L'Aſiatique, 249
La Symétrique, 250
La Jaune & bleue, 251
La Trois-raies, 254
Le Daboie, 255
Le Situle, 263
Le Tyrie, 264
L'Argus, 265
Le Pétole, 266
La Domeſtique, 267
L'Haje, 269
La Maure, 270
Le Sibon, 271
La Dhara, 272
La Schokari, 273
La Rouge-gorge, 275
L'Azurée, 276
La Naſique, 277
La Groſſe-tête, 280
La Coureſſe, 281
La Mouchetée, 282
La Camuſe, page 284
La Striée, 285
La Ponctuée, 287
Le Bluet, 288
Le Vampum, 289
Le Cobel, 291
La Tête-noire, 293
L'Annellée, 294
L'Aurore, 296
Le Dard, 297
La Laphiati, 298
La Noire & fauve, 299
La Chaîne, 300
La Rubannée, 301
La Mexicaine, 303
Le Sipède, 305
La Verte & bleue, 306
La Nébuleuſe, 307
Le Saurite, 308
Le Lien, 309
Le Sirtale, 311
La Blanche & brune, 312
La Verdâtre, 313
La Verte, 315
Le Cenco, 316
Le Calmar, 318
L'Ovivore, 319
Le Fer-à-cheval, 320
L'Ibibe, 322
La Chatoyante, 324
La Suiſſe, 326
L'Ibiboca, 328
La Tachetée, 329
Le Triangle, 331
Le Triple-rang, 332
La Réticulaire, 333
La Couleuvre à zones, 334
La Rouſſe, 335
La Large-tête, 336
Second genre. Serpens qui ont de grandes plaques ſous le corps &

Digitized by Google

ſous la queue. Boa, *page* 338
Le Devin, *ibid.*
L'Hipnale, 375
Le Bojobi, 378
Le Rativore, 383
La Broderie, 381
Le Groin, 383
Le Cenchris, 385
Le Schytale, 386
L'Ophrie, 387
L'Enydre, 388
Le Muet, 389
Troiſième genre. Serpens à ſonnettes, 390
Le Boiquira, *Ibid.*
Le Millet, 421
Le Dryinas, 422
Le Duriſſus, 423
Le Piſcivore. 424
Quatrième genre. Anguis, 426
L'Orvet, 430
L'Eryx, 438
La Peintade, 439
Le Rouleau, 440
Le Colubrin, 442
Le Trait, 443
Le Cornu, 444
Le Miguel, 445
Le Réſeau, 446
Le Jaune & brun, 447
La Queue-lancéolée, 449
Le Rouge, *page* 450
Le Long-nez, 453
La Plature, 454
Le Lombric, 455
Cinquième genre. Amphiſbènes. L'Enfumé, 459
Le Blanchet, 465
Sixième genre. L'Ibiare, 466
Le Viſqueux, 468
Septième genre. Langaha, 469
Le Madégaſſe, *Ibid.*
Huitième genre. Acrochordes. Accrochorde de Java, 472
Des Serpens monſtrueux, 475
Additions à l'Hiſtoire Naturelle des Quadrupèdes ovipares, 487
Variété de la Tortue Grecque, 488
La Tortue à boîte, 489
Addition à l'article du Lézard gris, 491
Le Lézard cornu, 493
Le Lézard Tête-rouge, 495
Le Lézard Quetz-Paléo, 497
Addition à l'article de la Salamandre terreſtre, 499
La Grenouille écailleuſe, 503
Table Alphabétique des divers noms donnés aux Serpens, & dont il eſt fait mention dans cet Ouvrage, 506
Table des Matières, 511

Digitized by Google

ERRATA.

Page 29 *(Diſc.)*, *lig.* 14, dut, *liſez*, doit.

Page 74, *ligne* 13 *(Nomenclat.)*, des plaques; *liſ.* le nombre des plaques.

Page 102 *(Table méthodique; première colonne)*, Chapelet; *ajoutez*, Catenula.

Page 126, *& pag.* 128 *(Table méthodique, indication des caractères)*, paires de petites plaques ſous la queue; *liſez*, plaques du deſſous de la queue.

Page 126 *(Table méthodique, article de la Broderie)*, 3 pouces 6 lignes; *liſez*, 2 pieds 3 pouces 6 lignes.

Page 2, *lig.* 26 *(de la note)*, découvrir, *ajoutez*, en général.

Page 31, *lig.* 18, ſucs &; *liſez*, ſucs.

Page 58, *lig.* 2, quarante-ſept; *liſez*, cent quarante-ſept.

Page 68, *lig.* 10; *page* 70, *lig.* 6; *page* 166, *lig.* 6; *pag.* 224, *lig.* 10; *& page* 247, *lig.* 8, en proportion; *liſez*, à proportion.

Page 75, *lig.* 15, implantée, *liſ.* enchaſſée.

Page 82, *lig.* 8, croyoit lancer; *liſez*, croyoit voir lancer.

Page 84, *lig.* 1, leurs; *liſez*, d'ailleurs.

Page 94, *lig.* 7, mordu; *liſez*, mordus.

Page 110, *lig.* 6, *pag.* 118, *lig.* 14, *pag.* 125, *lig.* 21, *pag.* 126, *lig.* 4, *pag.* 136, *lig.* 14, *pag.* 141, *lig.* 5, *pag.* 146, *lig.* 17, *pag.* 163, *lig.* 15, *pag.* 168, *lig.* 7, *p.* 195, *lig.* 13, *pag.* 197, *lig.* 2, *& pag.* 198, *lig.* 9, cens; *liſez*, cent.

Page 139, *lig.* 20, ceux; *liſez*, celles.

Page 141, *lig.* 2, ſes; *liſez*, ces.

Page 146, *lig.* 11, parce qu'elle; *liſez*, parce qu'il.

Ibid. lig. 12; elle; *liſ.* il.

Page 150, *lig.* 18, beaucoup de ſoin; *liſez*, beaucoup d'empreſſement.

Page 152, *lig.* 11, de petits; *liſez*, des

Page 181, *lig.* 6, de Serpens; *liſez*, des Serpens.

Ibid. lig. 10, tel; *liſez*, tels.

Page 240, *lig.* 1 *(de la note)*, Hydras; *liſez*, Hydrus.

Page 241, *lig.* 19, le deſſus; *liſ.* le bord antérieur.

Page 252, *lig.* 2, par ſa; *liſ.* par la.

Page 278, *lig.* 14, aucuns; *liſez*, aucun.

Page 286, *lig.* 3, baſſes-cours; *liſez*, baſſe-cours.

Page 308, *lig.* 14, vingt-une, *liſ.* vingt- & une.

Page 340, *lig.* 5, dont &; *liſ.* & dont.

Page 359, *lig.* 10, il; *liſ.* il veut.

Ibid. ligne 14, des ennemis; *liſez*, de ſes ennemis.

Page 363, *lig.* 10; une lourde maſſe; *liſez*, un lourd fardeau.

Page 365, *lig.* 1, qui a fait; *liſ.* a fait.

Page 372, *lig.* 18, ardamment; *liſez*, ardemment.

Page 380, *lig.* 2, d'un; *liſ.* d'une.

Page 382, *lig.* 16; 3 pouces; *liſ.* 2 pieds 3 pouces.

Page 383, *lig.* 11, l'un; *liſ.* l'une.

Page 395, *lig.* 4, vu; *liſ.* vus.

Page 409, *lig.* 15, qui fait; *liſ.* qui a fait.

Page 436, *lig.* 1, aà; *liſ.* trouve à.

Page 439, *lig.* 10, ſoixante-dix, *liſ.* cent ſoixante-dix.

Pag. 470, *lig.* 16, un; *liſ.* une.

Page 476, *lig.* 16, que de mettre; *liſ.* qu'à mettre.

Page 479, *lig.* 7, & qu'étant; *liſ.* & lorſqu'étant.

Page 483, *lig.* 18, ces deux; *liſez*, ſes deux.

Ibid. lig. 23, conformées, *liſ.* conformés.

Page 493, *lig.* 8, enfoncée, *liſ.* conformée.

Page 496, *lig.* 7, 1 pouce, *liſ.* 1 pied 1 pouce.

HISTOIRE

Digitized by Google

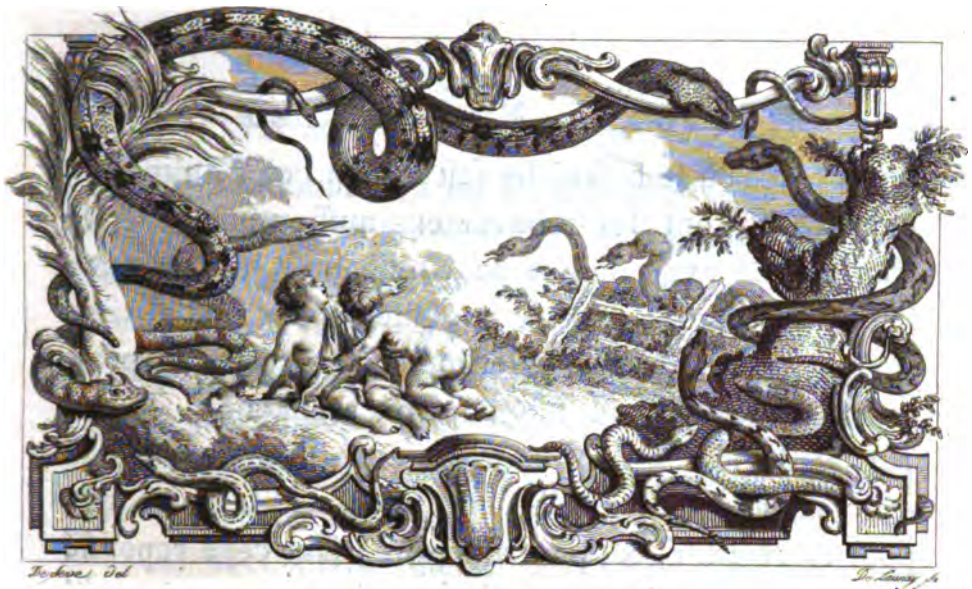

HISTOIRE NATURELLE DES SERPENS.

DISCOURS

SUR LA NATURE DES SERPENS.

A LA SUITE des nombreuſes eſpèces des Quadrupèdes & des Oiſeaux, ſe préſente l'ordre des Serpens; ordre remarquable en ce qu'au premier coup-d'œil, les animaux qui le compoſent paroiſſent privés de tout moyen de ſe mouvoir, & uniquement deſtinés à vivre

Digitized by Google

ſur la place où le haſard les fait naître. Peu d'animaux, cependant, ont les mouvemens auſſi prompts & ſe tranſportent avec autant de vîteſſe que le Serpent ; il égale preſque, par ſa rapidité, une flèche tirée par un bras vigoureux, lorſqu'il s'élance ſur ſa proie ou qu'il fuit devant ſon ennemi : chacune de ſes parties devient alors comme un reſſort qui ſe débande avec violence ; il ſemble ne toucher à la terre que pour en rejaillir, &, pour ainſi dire, ſans ceſſe repouſſé par les corps ſur leſquels il s'appuie, on diroit qu'il nage au milieu de l'air en raſant la ſurface du terrein qu'il parcourt. S'il veut s'élever encore davantage, il le diſpute à pluſieurs eſpèces d'oiſeaux, par la facilité avec laquelle il parvient juſqu'au plus haut des arbres, autour deſquels il roule & déroule ſon corps avec tant de promptitude, que l'œil a de la peine à le ſuivre : ſouvent même, lorſqu'il ne change pas encore de place, mais qu'il eſt prêt à s'élancer, & qu'il eſt agité par quelque affection vive, comme l'amour, la colère ou la crainte, il n'appuie contre terre que ſa queue qu'il replie en contours ſinueux ; il redreſſe avec fierté ſa tête, il relève avec vîteſſe le devant de ſon corps, & le retenant dans une attitude droite & perpendiculaire, bien loin de paroître uniquement deſtiné à ramper, il offre l'image de la force, du courage, & d'une ſorte d'empire.

Placé par la Nature à la ſuite des Quadrupèdes

Digitized by Google

ovipares, reſſemblant à un Lézard qui ſeroit privé de pattes, & pouvant ſur-tout être quelquefois confondu avec les eſpèces que nous avons nommées *Seps* & *Chalcides* (*a*), ainſi qu'avec les Reptiles bipèdes (*b*), le Serpent réunit cet ordre des Quadrupèdes ovipares à celui des Poiſſons, avec pluſieurs eſpèces deſquels il a un grand nombre de rapports extérieurs, & dans leſquels il paroît, en quelque ſorte, ſe dégrader par des nuances ſucceſſives offertes par les *Anguilles*, les *Murènes* proprement dites, les *Gymnotes*, &c.

Malgré la grande vîteſſe avec laquelle le Serpent échappe, pour ainſi dire, à la ſurface ſur laquelle il s'avance, pluſieurs points de ſon corps portent ſur la terre, même dans le temps où il paroît le moins y toucher; & il eſt entièrement privé de membres qui puiſſent le tenir élevé au-deſſus du terrein, ainſi que les Quadrupèdes. Auſſi le nom de Reptile nous a-t-il paru lui appartenir principalement, & celui de *Serpent* vient-il de *ſerpere*, qui déſigne l'action de ramper. Cette forme extérieure, ce défaut abſolu de bras, de pieds, & de tout membre propre à ſe mouvoir, le caractériſe eſſentiellement, & empêche qu'on ne le confonde, même à l'extérieur, avec aucun des

(*a*) Voyez l'article du Seps & celui du Chalcide, dans l'Hiſtoire naturelle des Quadrupèdes ovipares.

(*b*) *Article des Reptiles bipèdes, à la ſuite de l'Hiſtoire des Quadrupèdes ovipares.*

Digitized by Google

animaux qui ont du ſang, & particulièrement avec les murènes proprement dites, les anguilles, & les autres poiſſons, qui ont tous des nageoires plus ou moins étendues & plus ou moins nombreuſes.

Les limites qui circonſcrivent l'ordre des Serpens ſont donc tracées d'une manière préciſe, malgré les grands rapports qui les lient avec les ordres voiſins.

Leurs eſpèces ſont en grand nombre; nous en décrivons plus de cent quarante dans cet Ouvrage: quelques-unes parviennent à une grandeur très-conſidérable, elles ont plus de trente pieds, & ſouvent même de quarante pieds de longueur (*a*). Toutes ſont couvertes d'écailles ou de tubercules écailleux, comme les lézards & les poiſſons, qu'elles lient les uns avec les autres; mais ces écailles varient beaucoup par leur forme & par leur grandeur: les unes, que l'on nomme plaques, ſont hexagones, étroites & très-alongées; les autres, preſque rondes ou ovales, ou rhomboïdales, ou carrées; celles-ci entièrement plates;

(*a*) *Notes manuſcrites communiquées par M. de la Borde, Correſpondant du Cabinet du Roi à Cayenne; & par M. le Baron de Widerſpach, Correſpondant du même Cabinet, & dans le même endroit.*

« Nous liſons qu'auprès de Batavia, Etabliſſement Hollandois dans » les Indes Orientales, il y a des Serpens de cinquante pieds de lon» gueur. » *Eſſai ſur l'Hiſt. naturelle des Serpens, par Charles Owen. Londr.* 1742, *pag.* 15.

Voyez à ce ſujet, dans cette Hiſtoire naturelle, l'article du *Devin*.

Digitized by Google

celles-là relevées par une arête saillante, &c. Toutes ces diverses sortes d'écailles sont différemment combinées dans les espèces particulières de Serpens; les uns en ont de quatre sortes, les autres de trois, les autres de deux, les autres n'en ont que d'une seule sorte; & c'est principalement en réunissant les caractères tirés de la forme, du nombre & de la position de ces écailles, que nous avons pu parvenir à distinguer non-seulement les genres, mais encore les espèces des Serpens, ainsi qu'on pourra le voir dans la Table méthodique de ces animaux.

Si, avant d'examiner les habitudes naturelles de ces Reptiles, nous voulons jeter un coup-d'œil sur leur organisation interne, & si nous commençons par considérer leur tête, nous trouverons que la boîte osseuse en est à-peu-près conformée comme celle des Quadrupèdes ovipares: cependant la partie de cette boîte qui représente l'os occipital, & qui est faite en forme de triangle dont le sommet est tourné vers la queue, ne paroît pas en général avancer autant vers le dos que dans ces Quadrupèdes; elle garantit peu l'origine de la moëlle épinière, & voilà pourquoi les Serpens peuvent être attaqués avec avantage & recevoir aisément la mort par cet endroit mal défendu.

Le reste de leur charpente osseuse présente de grands rapports avec celle de plusieurs espèces de poissons, mais elle offre cependant une conformation qui leur est

Digitized by Google

particulière, & d'après laquelle il eſt preſque auſſi aiſé de les diſtinguer que d'après leur forme extérieure. Elle eſt la plus ſimple de toutes celles des animaux qui ont du ſang ; elle ne ſe diviſe pas en diverſes branches pour donner naiſſance aux pattes, comme dans les Quadrupèdes, aux aîles, comme dans les Oiſeaux, &c. elle n'eſt compoſée que d'une longue ſuite de vertèbres qui s'étend juſqu'au bout de la queue. Les apophyſes ou éminences de ces vertèbres ſont placées, dans la plupart des Serpens, de manière que l'animal puiſſe ſe tourner dans tous les ſens, & même ſe replier pluſieurs fois ſur lui-même ; & d'ailleurs, dans preſque tous ces Reptiles, ces vertèbres ſont très-mobiles, les unes relativement aux autres, l'extrémité poſtérieure de chacune étant terminée par une ſorte de globe qui entre dans une cavité de la vertèbre ſuivante, & y joue librement comme dans une genouillère (*a*). De chaque côté de ces vertèbres ſont attachées des côtes ordinairement d'autant plus longues, qu'elles ſont plus près du milieu du corps, & qui pouvant ſe mouvoir en différens ſens, ſe prêtent aux divers mouvemens que le Serpent veut exécuter. Vers l'extrémité de la queue, les vertèbres ne préſentent

(*a*) C'eſt particulièrement ainſi dans le Boïquira ou grand Serpent à ſonnette. *Edw. Tyſon. Tranſact. philoſoph. n.° 144.*

Digitized by Google

plus que des éminences, & sont dépourvues de côtes (*a*).

Ces vertèbres & ces côtes composent toute la partie solide du corps des Serpens ; aussi leurs organes intérieurs ne sont-ils défendus, dans la partie de leur corps qui touche à terre, que par les plaques ou grandes écailles qui les revêtent par-dessous, & par une matière graisseuse considérable que l'on trouve souvent entre la peau de leur ventre & ces mêmes organes. Cette graisse doit aussi contribuer à entretenir leur chaleur intérieure, à préserver leur sang des effets du froid, & à les soustraire pendant quelque tems à l'engourdissement auquel ils sont sujets, dans certaines contrées, à l'approche de l'hiver ; elle leur est d'autant plus utile, que la chaleur naturelle de leur sang est peu considérable ;

(*a*) J'ai voulu savoir si le nombre des vertèbres & des côtes des Serpens, a quelque rapport constant avec les différentes espèces de ces animaux. J'ai disséqué plusieurs individus de diverses espèces de Serpens, & j'ai remarqué que le nombre des vertèbres & des côtes augmentoit ou diminuoit dans les couleuvres, les boa, & les Serpens à sonnettes, avec celui des plaques qui recouvrent le dessous du corps de ces Reptiles ; de telle sorte, qu'il y avoit toujours une vertèbre, & par conséquent deux côtes, pour chaque plaque : mais mes observations n'ont pas été assez multipliées pour que j'en regarde le résultat comme constant. Voyez dans l'article intitulé, *Nomenclature des Serpens*, ce que l'on peut penser du rapport du nombre de ces plaques avec l'âge ou le sexe des Reptiles, &c.

Digitized by Google

ce fluide ne circule dans les Serpens, qu'avec lenteur, relativement à la vîteſſe avec laquelle il coule dans les Quadrupèdes vivipares & dans les Oiſeaux. Et comment ſeroit-il pouſſé avec autant de force dans les Reptiles que dans les Oiſeaux & les Vivipares, puiſque le cœur des Serpens n'eſt compoſé que d'un ventricule (*a*), & puiſque la communication entre le ſang qui y arrive & le ſang qui en ſort, peut être indépendante des oſcillations des poulmons & de la reſpiration, dont la fréquence échauffe & anime le ſang des Vivipares & des Oiſeaux ?

Le jeu du cœur & la circulation ne ſeroient donc point arrêtés dans les Serpens, par un très-long ſéjour ſous l'eau, & ces animaux pourroient reſter habituellement dans cet élément, comme les Poiſſons, ſi l'air ne leur étoit pas néceſſaire, de même qu'aux Quadrupèdes ovipares, pour entretenir dans leur ſang les qualités néceſſaires à ſon mouvement & à la vie, pour dégager ce fluide des principes ſurabondans qui en engourdiroient la maſſe, ou y porter ceux de liquidité qui doivent l'animer (*b*). Les Serpens ne peuvent donc

(*a*) L'oreillette du cœur de pluſieurs eſpèces de Serpens eſt conformée de manière à paroître double, ainſi que dans un grand nombre de Quadrupèdes ovipares ; mais aucun de ces Reptiles n'a deux ventricules.

(*b*) *Diſcours ſur la nature des Quadrupèdes ovipares.*

vivre

Digitized by Google

vivre dans l'eau ſans venir ſouvent à la ſurface ; & la reſpiration leur eſt preſqu'auſſi néceſſaire que ſi leur cœur étoit conformé comme celui de l'homme & des Quadrupèdes vivipares, & que la circulation de leur ſang ne pût avoir lieu qu'autant que leurs poulmons aſpireroient l'air de l'atmoſphère. Mais leur reſpiration n'eſt pas auſſi fréquente que celle des Quadrupèdes vivipares & des oiſeaux ; au lieu de reſſerrer & de dilater leurs poulmons par des oſcillations promptes & régulières, ils laiſſent échapper avec lenteur la portion d'air atmoſphérique qu'ils ont aſpirée avec aſſez de rapidité ; & ils peuvent d'autant plus ſe paſſer de reſpirer fréquemment, que leurs poulmons ſont très-grands en comparaiſon du volume de leur corps, ainſi que ceux des tortues, des crocodiles, des ſalamandres, des grenouilles, &c. & que, dans certaines eſpèces, telles que celle du boiquira, la longueur de ces viſcères égalant à-peu-près les trois quarts de celle du corps, ils peuvent aſpirer à-la-fois une très-grande quantité d'air (*a*).

Ils ſont pourvus de preſqu'autant de viſcères que les animaux les mieux organiſés ; ils ont un œſophage ordinairement très-long & ſuſceptible d'une très-grande dilatation, un eſtomac, un foie avec ſon conduit, une

(*a*) *Obſerv. anatomiq. d'Edw. Tyſon, Tranſact. philoſoph. N.° 144.*

Digitized by Google

véſicule du fiel, une ſorte de pancréas, & de longs inteſtins qui, par leurs circuits, leurs divers diamètres, & les eſpèces de ſéparations tranſverſales qu'ils contiennent, forment pluſieurs portions diſtinctes analogues aux inteſtins grêles & aux gros inteſtins des Vivipares, & après pluſieurs ſinuoſités, ſe terminent par une portion droite, par une ſorte de rectum, comme dans les Quadrupèdes. Ils ont auſſi deux reins, dont les conduits n'aboutiſſent pas à une veſſie proprement dite, ainſi que dans les Quadrupèdes vivipares, mais ſe déchargent dans un réſervoir commun ſemblable au cloaque des oiſeaux, & où ſe mêlent de même les excrémens, tant ſolides que liquides. Ce réſervoir commun n'a qu'une ſeule ouverture à l'extérieur; il renferme, dans les mâles, les parties qui leur ſont néceſſaires pour perpétuer leur eſpèce, & qui y demeurent cachées juſqu'au moment de leur accouplement : c'eſt auſſi dans l'intérieur de ce réſervoir que ſont placés, dans les femelles, les orifices des deux ovaires; & voilà pourquoi, dans la plupart des Serpens, & excepté certaines circonſtances rares, voiſines de l'accouplement de ces animaux, on ne peut s'aſſurer de leur ſexe d'après la ſeule conſidération de leur conformation extérieure.

Preſque toutes les écailles qui recouvrent les Serpens, & particulièrement les grandes lames qui ſont ſituées au-deſſous de leur corps, ſont mobiles indépendamment les unes des autres; ils peuvent redreſſer chacune de ces

Digitized by Google

lames par un muscle particulier qui y aboutit : dès-lors chacune de ces pièces, en s'élevant & en se rabaissant, devient une sorte de pied, par le moyen duquel ils trouvent de la résistance, & par conséquent un point d'appui dans le terrein qu'ils parcourent, & peuvent se jeter, pour ainsi dire, dans le sens où ils veulent s'avancer. Mais les Serpens se meuvent encore par un moyen plus puissant; ils relèvent en arc de cercle, une partie plus ou moins étendue de leur corps; ils rapprochent les deux extrémités de cet arc, qui portent sur la terre, & lorsqu'elles sont près de se toucher, l'une ou l'autre leur sert de point d'appui pour s'élancer, en aplatissant la partie qui étoit élevée en arc de cercle. Lorsqu'ils veulent courir en avant, c'est sur l'extrémité postérieure de cet arc qu'ils s'appuient; & c'est au contraire sur la partie antérieure, lorsqu'ils veulent aller en arrière.

Chaque fois qu'ils répètent cette action, ils font; pour ainsi dire, un pas de la grandeur de la portion de leur corps qu'ils ont courbée, sans compter l'étendue que peut donner à cet intervalle parcouru, l'élasticité de cette même portion de leur corps qu'ils ont pliée, & qui les lance avec roideur en se rétablissant. Ces arcs de cercle sont plus ou moins élevés, ou plus ou moins multipliés dans chaque individu, suivant son espèce, sa grandeur, ses proportions, sa force, ainsi que le besoin qu'il a de courir plus ou moins vîte;

Digitized by Google

& tous ces arcs, en ſe débandant ſucceſſivement, produiſent cette ſorte de mouvement que l'on a appellé vermiculaire, parce que les vers proprement dits, qui ſont dépourvus de pieds, ainſi que les Serpens, ſont également obligés de l'employer pour changer de place.

Pendant que les Serpens exécutent ces divers mouvemens, ils portent leur tête d'autant plus élevée au-deſſus du terrein, qu'ils ont plus de vigueur & qu'ils ſont animés par des ſenſations plus vives; & comme leur tête eſt articulée avec l'épine du dos, de manière que la face forme un angle droit avec cette épine dorſale, les Serpens ne pourroient point ſe ſervir de leur gueule, ne verroient point devant eux, & ne s'avanceroient qu'en tâtonnant dans les momens où ils relèvent la partie la plus antérieure de leur corps, s'ils n'en replioient alors l'extrémité de manière à conſerver à leur tête une poſition horizontale.

Quoique toutes les portions du corps des Serpens jouiſſent d'une grande élaſticité, cependant, dans le plus grand nombre d'eſpèces, ce reſſort ne doit pas être également diſtribué dans toutes les parties : auſſi la plupart des Serpens ont-ils plus de facilité pour avancer que pour reculer : d'ailleurs les écailles qui les revêtent, & particulièrement les plaques qui garniſſent le deſſous du ventre, ſe recouvrent mutuellement & ſont couchées de devant en arrière les unes

Digitized by Google

au-deſſus des autres. Il arrive de-là, que lorſque les Serpens les redreſſent, elles forment, contre le terrein, un obſtacle qui arrête leurs mouvemens, s'ils veulent aller en arrière; tandis qu'au contraire, lorſqu'ils s'avancent, la ſurface qu'ils parcourent applique ces pièces les unes contre les autres dans le ſens où elles ſe recouvrent naturellement.

Quelques eſpèces cependant, dont le corps eſt d'une groſſeur à-peu-près égale à ſes deux extrémités, & qui au-lieu de plaques, n'ont que des anneaux circulaires, paroiſſent jouir de la faculté de ſe mouvoir preſqu'auſſi aiſément en arrière qu'en avant, ainſi que nous le verrons dans la ſuite (*a*); mais ces eſpèces ne forment qu'une petite partie de l'ordre dont nous traitons.

Lorſque certains Serpens, au lieu de ſe mouvoir progreſſivement pendant un tems plus ou moins conſidérable, & par une ſuite d'efforts pluſieurs fois répétés, ne cherchent qu'à s'élancer tout-d'un-coup d'un endroit à un autre, ou à ſe jeter ſur une proie par un ſeul bond, ils ſe roulent en ſpirale au-lieu de former des arcs de cercle ſucceſſifs; ils n'élèvent preſque que la tête au-deſſus de leur corps ainſi replié & contourné; ils tendent, pour ainſi dire, toutes leurs parties élaſtiques, & réuniſſant par-là toutes les forces particulières

(*a*) *Articles des Serpens amphiſbènes.*

Digitized by Google

qu'ils emploient l'une après l'autre dans leurs courſes ordinaires, alongeant tout-d'un-coup toute leur maſſe, & leurs reſſorts ſe débandant tous à-la-fois, ils ſe déroulent & s'élancent vers l'objet qu'ils veulent atteindre, avec la rapidité d'une flèche fortement vibrée, & en franchiſſant ſouvent un eſpace de pluſieurs pieds.

Les Serpens qui grimpent ſur les arbres s'y retiennent en entourant les tiges & les rameaux par les divers contours de leur corps; ils en parcourent les branches de la même manière qu'ils s'avancent ſur la ſurface de la terre; ils s'élancent d'un arbre à un autre, ou d'un rameau à un rameau, en appuyant contre l'arbre une portion de leur corps, & en la pliant de manière qu'elle faſſe une ſorte de reſſort & qu'elle ſe débande avec force; ou bien ils ſe ſuſpendent par la queue, & balançant à pluſieurs repriſes leur corps qu'ils alongent avec effort, ils atteignent la branche à laquelle ils veulent parvenir, s'y attachent en l'embraſſant par pluſieurs contours de leur partie antérieure, ſe reſſerrent alors, ſe raccourciſſent, ramaſſent, pour ainſi dire, leur corps, & retirent à eux leur queue qui leur avoit ſervi à ſe ſuſpendre.

Les très-grands Serpens l'emportent en longueur ſur tous les animaux, en y comprenant même les crocodiles, dont la grandeur eſt la plus démeſurée, & qui ont depuis vingt-cinq juſqu'à trente pieds de long, &

Digitized by Google

en n'en exceptant que les baleines & les autres grands cétacées. A l'autre extrémité cependant de l'échelle qui comprend tous ces Reptiles arrangés par ordre de grandeur, on en voit qui ne ſont guère plus gros qu'un tuyau de plume, & dont la longueur, qui n'eſt que de quelques pouces, ſurpaſſe à peine celle des plus petits Quadrupèdes, tant ovipares que vivipares. L'ordre des Serpens eſt donc celui où les plus grandes & les plus petites eſpèces diffèrent le plus les unes des autres par la longueur. Mais ſi, au lieu de meſurer une ſeule de leurs dimenſions, on pèſe leur maſſe, on trouvera que la quantité de matière que renferment les Serpens les plus giganteſques, eſt à-peu-près dans le même rapport avec la matière des plus petits Reptiles, que la maſſe des grands éléphans, des hyppopotames, &c. avec celle des rats, des muſaraignes, des plus petits Quadrupèdes vivipares.

Ne pourroit-on pas penſer que, dans tous les ordres d'animaux, la même proportion ſe trouve entre la quantité de matière modelée dans les grandes eſpèces, & celle qui eſt employée dans les petites ? Mais, dans l'ordre des Serpens, tous les développemens ont dû ſe faire en longueur plutôt qu'en groſſeur ; ſans cela, ces Reptiles, & ſur-tout ceux qui ſont énormes, privés de pattes & de bras, auroient à peine exécuté quelques mouvemens très-lents : la vîteſſe de leur courſe ne doit-elle pas, en effet, être proportionnée à la grandeur

Digitized by Google

de l'arc que leur corps peut former pour ſe débander enſuite ? Auroient-ils pu ſe plier avec facilité & chercher ſur la ſurface du terrein ; des points d'appui qui remplaçaſſent les pieds qui leur manquent ? Ne pouvant ni atteindre leur proie, ni échapper à leurs ennemis, n'auroient-ils pas été comme des maſſes inertes expoſées à tous les dangers & bientôt détruites ? La matière a donc dû être façonnée dans une dimenſion beaucoup plus que dans une autre, pour que le produit de ce travail pût ſubſiſter, & que l'ordre des Serpens ne fût pas anéanti, ou du moins très-diminué ; & voilà pourquoi la même proportion de maſſe ſe trouve entre les grands & les petits Reptiles d'un côté, & les grands & les petits Quadrupèdes de l'autre ; quoique les énormes Serpens l'emportent beaucoup plus, par leur longueur, ſur les plus petits de ceux que l'on connoît, que les éléphans ne ſurpaſſent les muſaraignes & les rats, par leur dimenſion la plus étendue.

Entre les limites aſſignées par la Nature à la longueur des Serpens, c'eſt-à-dire, depuis celle de quarante ou même cinquante pieds, juſqu'à celle de quelques pouces, on trouve preſque tous les degrés intermédiaires occupés par quelque eſpèce ou quelque variété de ces Reptiles, au moins à compter depuis les plus courts juſqu'à ceux qui ont vingt ou vingt-cinq pieds de longueur. Les eſpèces ſupérieures paroiſſent enſuite comme iſolées ; ceci ſe trouve conforme à ce que l'on a déjà

Digitized by Google

a déjà remarqué dans les Quadrupèdes vivipares (a), & prouve également que, dans la Nature, les grands objets ſont moins liés que les petits par des nuances intermédiaires. Mais voilà donc, depuis la petite étendue de quelques pouces, juſqu'à celle de vingt-cinq pieds, preſque toutes les grandeurs intermédiaires repréſentées par autant d'eſpèces, ou du moins de races plus ou moins conſtantes; & cela ne ſuffiroit-il pas pour montrer la variété qui ſe trouve dans l'ordre des Serpens? Il ſemble, à la vérité, au premier coup-d'œil, que des eſpèces très-multipliées doivent ſe reſſembler preſqu'entièrement dans un ordre d'animaux dont le corps, toujours formé ſur le même modèle, ne préſente aucun membre extérieur & ſaillant qui, par ſa forme & le nombre de ſes parties, puiſſe offrir des différences ſenſibles. Mais ſi l'on ajoute à la variété des longueurs des Serpens, celle des couleurs éclatantes dont ils ſont peints, depuis le blanc & le rouge le plus vif, juſqu'au violet le plus foncé, & même juſqu'au noir; ſi l'on obſerve que ce grand nombre de couleurs ſont merveilleuſement fondues les unes dans les autres, de manière à ne préſenter que très-rarement la même teinte lorſqu'elles ſont diverſement éclairées par les rayons du ſoleil; ſi l'on ſe retrace tout-à-la-fois ce

(a) Voyez les articles de l'éléphant & des autres grands Quadrupèdes.

Digitized by Google

nombre de Serpens, dont les uns n'offrent qu'une ſeule nuance, tandis que les autres brillent de pluſieurs couleurs plus ou moins contraſtées, enchaînées, pour ainſi dire, en réſeaux, diſtribuées en lignes, s'étendant en raies, diſpoſées en bandes, répandues par taches, ſemées en étoiles, repréſentant quelquefois les figures les plus régulières & ſouvent les plus bizarres; & ſi l'on réunit encore à toutes ces différences, celles que l'on doit tirer de la poſition, de la grandeur, & de la forme des écailles, ne verra-t-on pas que l'ordre des Serpens eſt un des plus variés de ceux qui peuplent & embelliſſent la ſurface du globe ?

Toutes les eſpèces de ces animaux habitent de préférence les contrées chaudes ou tempérées : on en trouve dans les deux mondes, où ils paroiſſent à-peu-près également répandus en raiſon de la chaleur, de l'humidité, & de l'eſpace libre (*a*). Pluſieurs de ces

---

(*a*) « Le mélange de la chaleur & de l'humidité produit, à Siam, » des Serpens d'une monſtrueuſe longueur; il n'eſt point rare de leur » voir plus de vingt pieds de long, & plus d'un pied & demi de dia- » mètre. » *Hiſt. génér. des Voy. édit.* in-12. *vol.* 34, *p.* 383.

» L'humidité, jointe au ferment continuel de la chaleur, produit, » dans toutes les Iſles Philippines, des Serpens d'une grandeur » extraordinaire..... Les bobas, qui ſont les plus grands, ont » quelquefois trente pieds de longueur. » *Hiſt. génér. des Voyages, édit.* in-12. *vol.* 39, *p.* 100 *& ſuiv.* Comme nous ne voulons pas mul-

Digitized by Google

eſpèces ſont communes aux deux continens; mais il paroît qu'en général, ce ſont les plus grandes qui appartiennent à un plus grand nombre de contrées différentes. Ces grandes eſpèces ayant plus de force & des armes plus meurtrières, peuvent exécuter leurs mouvemens avec plus de promptitude, ſoutenir pendant plus de tems une courſe plus rapide, ſe défendre avec plus d'avantage contre leurs ennemis, chercher & vaincre plus facilement une proie, ſe répandre bien plus au loin, ſe trouver au milieu des eaux avec moins de crainte, nager avec plus de conſtance, lutter contre les flots, voguer avec vîteſſe au milieu des ondes agitées, & traverſer même des bras de mer étendus. D'ailleurs ne pourroit-on pas dire que le moule des grandes eſpèces eſt plus ferme, moins ſoumis aux influences de la nourriture & du climat? Les petites eſpèces ont pu être aiſément altérées dans leurs proportions, dans la forme ou le nombre de leurs écailles, dans la teinte ou la diſtribution de leurs couleurs, de manière à ne plus préſenter aucune image de leur origine; les changemens qu'elles auront éprouvés n'auront point porté uniquement ſur la ſurface; ils auront pénétré,

---

tiplier les notes ſans néceſſité, nous ne citons ici que ces deux paſſages, parmi un très-grand nombre que nous pourrions rapporter, & dont pluſieurs ſont répandus dans cet Ouvrage.

Digitized by Google

pour ainſi dire, dans un intérieur peu ſuſceptible de réſiſtance : toutes ces variations auront influé ſur leurs habitudes, & ne pouvant pas oppoſer de grandes forces aux accidens de toute eſpèce, non plus qu'aux viciſſitudes de l'atmoſphère, leurs mœurs auront changé de plus en plus, & tout aura ſi fort varié dans ces petits animaux, que bientôt les diverſes races ſorties d'une ſouche commune, n'auront pas préſenté aſſez de reſſemblances pour conſtituer une même eſpèce. Les grands Serpens, au contraire, peuvent bien offrir, ſous les divers climats, quelques différences de couleurs ou d'habitudes qui marquent l'influence de la terre & de l'air, à laquelle aucun animal ne peut ſe ſouſtraire ; mais plus indépendans des circonſtances de lieux & de tems, plus conſtans dans leurs habitudes, plus inaltérables dans leurs proportions, ils doivent préſenter plus ſouvent, dans les pays les plus éloignés, le nombre & la nature de rapports qui conſtituent l'identité de l'eſpèce. Ce ſeront quelques-uns de ces grands Serpens, nageant à la ſurface de la mer, fuyant ſur les eaux un ennemi trop à craindre pour eux, ou jetés au loin par les vagues agitées, élevant avec fierté leur tête au-deſſus des flots, & ſe recourbant avec agilité en replis tortueux, qui auront fait dire du tems de Pline, ainſi que le rapporte ce grand Naturaliſte, qu'on avoit vu des migrations par mer, de *dragons* ou grands Serpens, partis d'Éthiopie, &

Digitized by Google

ayant près de vingt coudées de longueur (*a*), & qui auront donné lieu aux divers récits ſemblables de pluſieurs Voyageurs modernes.

Mais il n'en eſt pas des Serpens comme des Quadrupèdes vivipares : moins parfaits que ces animaux, moins pourvus de ſang, moins doués de chaleur & d'activité intérieure, plus rapprochés des inſectes, des vers, des animaux les moins bien organiſés, ils ne craignent point l'humidité lorſqu'elle eſt combinée avec la chaleur : elle ſemble même leur être alors très-favorable ; & voilà pourquoi aucune eſpèce de Serpent ne paroît avoir dégénéré en Amérique : on doit penſer, d'après les récits des Voyageurs, qu'elles n'ont rien perdu dans ces pays nouveaux, de leur grandeur ni de leur force ; & même dans les terres les plus inondées de ce continent, les grands Serpens préſentent une longueur peut-être plus conſidérable que dans les autres parties du nouveau monde (*b*).

Si l'humidité ne nuit pas aux diverſes eſpèces de Serpens, le défaut de chaleur leur eſt funeſte ; ce n'eſt qu'aux environs des contrées équatoriales, qu'on rencontre ces énormes Reptiles, l'effroi des Voyageurs ; & lorſqu'on s'avance vers les régions tempérées, &

(*a*) *Pline, Livre huitième.*

(*b*) Voyez les articles particuliers de cette Hiſtoire.

Digitized by Google

ſur-tout vers les contrées froides, on ne trouve que de très-petites eſpèces de Serpens.

L'on peut préſumer que ce n'eſt pas la chaleur ſeule qui leur eſt néceſſaire ; nous ſommes aſſez portés à croire que, ſans une certaine abondance de feu électrique répandu dans l'atmoſphère, tous leurs reſſorts ne peuvent pas être mis en jeu avec avantage, & qu'ils ne jouiſſent pas par conſéquent de toute leur activité. Il ſemble que les tems orageux, où le fluide électrique de l'atmoſphère eſt dans cet état de diſtribution inégale qui produit les foudres, animent les Serpens au-lieu de les appeſantir, ainſi qu'ils abattent l'homme & les grands Quadrupèdes ; c'eſt principalement dans les contrées très-chaudes que la chaleur plus abondante peut en ſe combinant, produire une plus grande quantité de fluide électrique ; c'eſt en effet vers ces contrées équatoriales que le tonnerre gronde le plus ſouvent & avec le plus de force ; & voilà donc deux cauſes, l'abondance de la chaleur, & la plus grande quantité de feu électrique, qui retiennent les grandes eſpèces de l'ordre des Serpens aux environs de l'équateur & des tropiques.

On a écrit mille abſurdités ſur l'accouplement des Serpens : la vérité eſt que le mâle & la femelle, dont le corps eſt très-flexible, ſe replient l'un autour de l'autre, & ſe ſerrent de ſi près qu'ils paroiſſent ne former qu'un ſeul corps à deux têtes. Le mâle fait alors ſortir

Digitized by Google

par ſon anus les parties deſtinées à féconder ſa femelle, & qui ſont doubles dans les Serpens, ainſi que dans pluſieurs Quadrupèdes ovipares, & communément cette union intime eſt longuement prolongée (*a*).

Tous les Serpens viennent d'un œuf, ainſi que les Quadrupèdes ovipares, les oiſeaux & les poiſſons; mais, dans certaines eſpèces de ces reptiles, les œufs écloſent

(*a*) Sans cette durée de leur accouplement, il ſeroit ſouvent infécond; ils n'ont point, en effet, de véſicule ſéminale, & il paroît que c'eſt dans cette eſpèce de réſervoir que la liqueur prolifique des animaux doit ſe raſſembler, pour que, dans un court eſpace de tems, ils puiſſent en fournir une quantité ſuffiſante à la fécondation: les teſticules où cette liqueur ſe prépare, ne peuvent la laiſſer échapper que peu-à-peu; & d'ailleurs les conduits par où elle va de ces teſticules aux organes de la génération, étant très-longs, très-étroits, & pluſieurs fois repliés ſur eux-mêmes, dans les Serpens, il n'eſt pas ſurprenant qu'ils aient beſoin de demeurer long-tems accouplés pour que la fécondation puiſſe s'opérer. Il en eſt de même des tortues & des autres Quadrupèdes ovipares, qui, n'ayant pas non plus de véſicule ſéminale, demeurent unis pendant un tems aſſez long; & cette union très-prolongée, eſt, en quelque ſorte, forcée dans les Serpens, par une ſuite de la conformation de la double verge du mâle; elle eſt garnie de petits piquans tournés en arrière, & qui doivent ſervir à l'animal à retenir ſa femelle, & peut-être à l'animer. Au reſte, l'impreſſion de ces aiguillons ne doit pas être très-forte ſur les parties ſexuelles de la femelle, car elles ſont preſque toujours cartilagineuſes. On peut conſulter, à ce ſujet, dans les Tranſactions philoſophiques, N.° 144, les Obſervations de M. Tyſon, célèbre Anatomiſte, dont nous adoptons ici l'opinion.

Digitized by Google

dans le ventre de la mère ; & ce ſont celles auxquelles on doit donner le nom de *Vipère* au lieu de celui de *Vivipare*, pour les diſtinguer des animaux vivipares proprement dits (*a*).

(*a*) Nous croyons, pour éviter toute difficulté relativement à cette expreſſion d'*ovipare*, & à la propriété qu'elle déſigne, devoir expoſer ici la différence qu'il y a entre les animaux vivipares proprement dits, & les oyipares ; différence qui a été très-bien ſentie par pluſieurs Naturaliſtes. On peut, à la rigueur, regarder tous les animaux comme venant d'un œuf, & dès-lors il ſembleroit qu'on ne pourroit diſtinguer les vivipares d'avec les ovipares, que par la propriété de mettre au jour des petits tout formés, ou de pondre des œufs. Mais l'on doit admettre deux ſortes d'œufs ; dans la première, le fœtus eſt renfermé dans une enveloppe que l'on nomme *amnios*, avec un peu de liqueur qui peut lui fournir le premier aliment ; mais comme cette liqueur n'eſt pas ſuffiſante pour le nourrir pendant ſon développement, l'œuf eſt lié par un cordon ombilical ou par quelque autre communication avec le corps de la mère, ou quelque corps étranger d'où le fœtus tire ſa nourriture : cet œuf ne pouvant pas ſuffire à l'accroiſſement, ni même à l'entretien de l'animal, n'eſt donc qu'un œuf incomplet ; & tels ſont ceux dans leſquels ſont renfermés les fœtus de l'homme & des animaux à mamelles, qui ne peuvent point être appellés ovipares, puiſqu'ils ne produiſent pas d'œuf parfait, d'œuf proprement dit. Les œufs de la ſeconde ſorte ſont, au contraire, ceux qui contiennent non-ſeulement un peu de liqueur capable de ſubſtanter le fœtus dans les premiers momens de ſa formation, mais encore toute la nourriture qui lui eſt néceſſaire juſqu'au moment où il briſe ou déchire ſes enveloppes pour venir à la lumière. Ces derniers œufs ſont pondus bientôt après avoir été formés, ou s'ils demeurent dans le

Le

Digitized by Google

Le nombre des œufs doit varier ſuivant les eſpèces. Nous ignorons s'il diminue en proportion de la grandeur des animaux, ainſi que dans les oiſeaux, & de

---

ventre de la mère ; ils n'y tiennent en aucune manière, ils en ſont entièrement indépendans, ils n'en reçoivent que de la chaleur, ils ſont véritablement complets ; ce ſont des œufs proprement dits, & tels ſont ceux des oiſeaux, des poiſſons, des Serpens & des Quadrupèdes qui n'ont point de mamelles. Tous ces animaux doivent être appellés ovipares, parce qu'ils viennent d'un véritable œuf ; & ſi dans quelques eſpèces de l'ordre des poiſſons, ou de celui des Quadrupèdes ſans mamelles, ou de celui des Serpens, les œufs éclosent dans le ventre même de la mère, d'où les petits ſortent tous formés, ces œufs ſont toujours des œufs parfaits & iſolés ; les animaux qui en éclosent doivent être appellés ovipares, & ſi on en nomme quelques-uns vipères ou vivipares, pour les diſtinguer de ceux qui pondent, & dont l'incubation ne ſe fait pas dans le ventre même de la mère, il ne faut point les conſidérer comme des vivipares proprement dits, ce nom n'appartenant qu'aux animaux dont les œufs ſont incomplets & ne contiennent pas toute la nourriture néceſſaire au fœtus. On doit donc diſtinguer trois manières dont les animaux viennent au jour ; premièrement, ils peuvent ſortir d'une enveloppe à laquelle on peut, ſi l'on veut, donner le nom d'œuf, mais qui ne forme qu'un œuf imparfait & néceſſairement lié avec un corps étranger ou le ventre de la mère. Secondement, ils peuvent venir d'un œuf complet & iſolé, éclos dans le ventre de la mere. Et troiſièmement, ils peuvent ſortir d'un œuf auſſi iſolé & complet, mais pondu plus ou moins de tems avant d'éclore. Ces deux dernières manières ſont les mêmes quant au fond ; elles diffèrent beaucoup de la première, mais elles ne diffèrent l'une de l'autre que par les circonſtances de l'incubation ; dans la ſeconde,

Digitized by Google

même que le nombre des petits dans les Quadrupèdes vivipares. On a jusqu'à présent trop peu observé les mœurs des reptiles pour qu'on puisse rien dire à ce sujet. L'on sait seulement qu'il y a des espèces de vipères qui donnent le jour à plus de trente vipereaux ; & l'on sait aussi que le nombre des œufs, dans certaines espèces de Serpens ovipares des contrées tempérées, va quelquefois jusqu'à treize.

Les œufs dans quelques espèces ne sortent pas l'un après l'autre immédiatement : la femelle paroît avoir besoin de se reposer après la sortie de chaque œuf. Il est même des espèces où cette sortie est assez difficile pour être très-douloureuse. Une couleuvre (*a*) femelle

---

la chaleur intérieure du ventre de la mère développe le véritable œuf; tandis que dans la troisième, la chaleur extérieure du corps de la mère, ou la chaleur plus étrangère du soleil & de l'atmosphère le fait éclore. Les animaux qui viennent au jour de la seconde & de la troisième manière sont donc également ovipares ; j'ai donc été fondé à donner ce nom, avec la plupart des Naturalistes, aux tortues, crocodiles, lézards, salamandres, grenouilles, & autres Quadrupèdes sans mamelles ; & tous les Serpens, même les vipères, doivent être aussi regardés comme de vrais ovipares, très différens également, par leur manière de venir au jour, des vivipares proprement dits. Voyez, à ce sujet, Ray ; *Synopsis methodica animalium quadrupedum & Serpentini generis. Lond. 1693, fol. 47 & fol. 285.*

(*a*) « J'observai qu'un de ces Serpens femelle, après s'être beaucoup roulé sur les carreaux, ce qu'il n'avoit pas coutume de faire, à

qu'un obſervateur avoit trouvée, pondant ſes œufs avec lenteur & beaucoup d'efforts, & qu'il aida à ſe débarraſſer de ſon fardeau, paroiſſoit recevoir ce ſecours, non-ſeulement ſans peine, mais même avec un plaiſir aſſez vif; & en frottant mollement le deſſus de ſa tête contre la main de l'obſervateur, elle ſembloit vouloir lui rendre de douces careſſes pour ſon bienfait.

L'on ignore encore combien de jours s'écoulent dans les diverſes eſpèces, entre la ponte des œufs & le moment où le Serpenteau vient à la lumiere. Ce tems doit être très-relatif à la chaleur du climat.

Les femelles ne couvent point leurs œufs; elles les abandonnent après la ponte; elles les laiſſent quelquefois ſur la terre nue, ſur-tout dans les contrées très-chaudes; mais le plus ſouvent elles, les couvrent avec plus ou moins de ſoin ſuivant que l'ardeur du ſoleil & celle de l'atmoſphère ſont plus ou

» y pondit enfin un œuf; je le pris ſur-le-champ, je le mis ſur une » table, & en le maniant doucement, je lui facilitai la ponte de » treize œufs. Cette ponte dura environ une heure & demie, car à » chaque œuf il ſe repoſoit, & lorſque je ceſſois de l'aider, il lui » falloit plus de tems pour faire ſortir ſon œuf; d'où j'eus lieu de » conclure que le bon office que je lui rendois ne lui étoit pas inutile, » & plus encore de ce que, pendant cette opération, il ne ceſſa de » frotter doucement mes mains avec ſa tête, comme pour les chatouiller. » *Obſerv. de George Segerus, Médecin du Roi de Pologne, Collect. acad. part. étrang. vol. 3, p. 2.*

Digitized by Google

moins vives (*a*) ; nous verrons même que certaines eſpèces qui habitent les contrées tempérées, les dépoſent dans des endroits remplis de végétaux en putréfaction & dont la fermentation produit une chaleur active (*b*).

Si l'on caſſe ces œufs, avant que les petits ſoient éclos, on trouve le Serpenteau roulé en ſpirale. Il paroît pendant quelque tems immobile ; mais ſi le terme de ſa ſortie de l'œuf n'étoit pas bien éloigné, il ouvre la gueule & aſpire à pluſieurs repriſes l'air de l'atmoſphere ; ſes poumons ſe rempliſſent ; & le jeu alternatif des inſpirations & des expirations eſt pour lui un

(*a*) « Au mois de Juillet dernier, j'apportai de la campagne des » grappes d'œufs de Serpens qui avoient été trouvées dans le creux » d'un vieux arbre : les ayant ouverts avec précaution, j'y trouvai de » petits Serpens tout vivans, dont le cœur avoit des battemens ſenſibles. Le placenta, formé de quantité de vaiſſeaux, étoit attaché au » jaune, ou, pour mieux dire, en étoit un prolongement, & alloit » ſe terminer en forme de petit cordon, dans l'ombilic du fœtus, » aſſez près de la queue. Il eſt à remarquer que ces œufs de Serpens » n'éclofent qu'au frais & à l'air libre, & qu'ils ſe deſſécheroient dans » un endroit fermé & trop chaud. Il y a apparence que cet animal » étant naturellement froid, ſes œufs n'ont pas beſoin d'une grande » chaleur pour éclore. » *Obſerv. de Thomas Bartholin, inſérée dans les Act. de Copenhague, en 1673, & rapportée dans la Collection académique, part. étrangère, tom. 4, pag. 226.*

(*b*) Voyez particulièrement l'article de la couleuvre à collier.

Digitized by Google

nouveau moteur assez puissant pour qu'il s'agite, se déroule & commence à ramper.

Lorsque les petits Serpens sont éclos ou qu'ils sont sortis tout formés du ventre de leur mère ; ils traînent seuls leur frêle existence ; ils n'apprennent de leur mère dont ils sont séparés, ni à distinguer leur proie, ni à trouver un abri ; ils sont réduits à leur seul instinct : aussi doit-il en périr beaucoup avant qu'ils soient assez développés & qu'ils aient acquis assez d'expérience pour se garantir des dangers. Et si nous voulons rechercher quelle peut être la force de cet instinct ; si nous examinons pour cela les sens dont les Serpens ont été pourvus, nous trouverons que celui de l'ouïe dut être très-obtus dans ces animaux. Non-seulement ils sont privés d'une conque extérieure qui ramasse les rayons sonores ; mais ils sont encore dépourvus d'une ouverture qui laisse parvenir librement ces mêmes rayons jusqu'au tympan auquel ils ne peuvent aboutir qu'au travers d'écailles assez fortes & serrées l'une contre l'autre. Leur odorat ne doit pas être très-fin ; car l'ouverture de leurs narines est petite & environnée d'écailles ; mais leurs yeux, garnis dans la plupart des espèces, d'une membrane clignotante qui les préserve de plusieurs accidens & des effets d'une lumière presque toujours trop vive dans les climats qu'ils habitent, sont ordinairement brillans & animés, très-mobiles, très-saillans, placés de manière à recevoir l'image d'un

Digitized by Google

eſpace étendu ; & la prunelle pouvant aiſément ſe dilater & ſe contracter, admet un grand nombre de rayons lumineux, ou arrête ceux qui nuiroient à ces organes (*a*). Leur vue doit donc être & eſt en effet très-perçante. Leur goût peut d'ailleurs être aſſez actif, leur langue étant déliée & fendue de manière à ſe coller aiſément contre les corps ſavoureux (*b*) ; leur toucher même doit être aſſez fort ; ils ne peuvent pas, à la vérité appliquer immédiatement aux différentes ſurfaces, la partie ſenſible de leur corps ; ils ne peuvent recevoir par le tact l'impreſſion

(*a*) Lorſque la prunelle eſt reſſerrée, elle eſt très-alongée, comme dans les chats, les oiſeaux de proie de nuit, &c. & elle forme une fente horizontale dans certaines eſpèces, & verticale dans d'autres, quand la tête du Serpent eſt parallèle à l'horizon.

(*b*) Elle eſt ordinairement étroite, mince, déliée, & compoſée de deux corps longs & ronds, réunis enſemble dans les deux tiers de leur longueur. Pline a écrit qu'elle étoit fendue en trois ; elle peut le paroître lorſque le Serpent l'agite vivement, mais elle ne l'eſt réellement qu'en deux. *Pline, Liv. II, Chap. 65.* Dans la plupart des eſpèces, elle eſt renfermée preſqu'en entier dans un fourreau, d'où l'animal peut la faire ſortir en l'alongeant ; il peut même la darder hors de ſa gueule ſans remuer ſes mâchoires & ſans les ſéparer l'une de l'autre, la mâchoire ſupérieure ayant, au-deſſous du muſeau, une petite échancrure par où la langue peut paſſer, & par où, en effet, on voit ſouvent déborder les deux pointes de cet organe, même dans l'état de repos du Serpent.

Digitized by Google

des objets qui les environnent, qu'au travers des dures écailles qui les revêtent; ils n'ont point de membres diviſés en pluſieurs parties, des mains, des pieds, des doigts ſéparés les uns des autres, pour embraſſer étroitement ces mêmes objets; mais comme ils peuvent former facilement pluſieurs replis autour de ceux qu'ils ſaiſiſſent; qu'ils les touchent, pour ainſi dire, par une ſorte de main compoſée d'autant de parties qu'il y a d'écailles dans le deſſous de leur corps, & que par-là ils doivent avoir un toucher plus parfait que celui de beaucoup d'animaux & particulièrement des Quadrupèdes ovipares, nous penſons qu'ils ſont plus ſenſibles que ces derniers & qu'ils ne cèdent en activité intérieure qu'aux Quadrupèdes vivipares & aux oiſeaux. D'ailleurs l'habitude d'exécuter avec facilité des mouvemens agiles & de s'élancer avec rapidité à d'aſſez grandes diſtances, ne doit-elle pas leur faire éprouver dans un tems très-court un grand nombre de ſenſations qui remontent, pour ainſi dire, *les reſſorts* de leur machine, ajoutent à leur chaleur intérieure, augmentent leur ſenſibilité & par conſéquent leur inſtinct? La patience avec laquelle ils ſavent attendre pendant très-long-tems dans une immobilité preſque abſolue, le moment de ſe jeter ſur leur proie, la colère qu'ils paroiſſent éprouver lorſqu'on les attaque, leur fierté lorſqu'ils ſe redreſſent vers ceux qui s'oppoſent à leur paſſage, la hardieſſe avec laquelle ils s'élancent même contre les ennemis qui

Digitized by Google

leur ſont ſupérieurs, leur fureur lorſqu'ils ſe précipitent ſur ceux qui les troublent dans leurs combats ou dans leurs amours, leur acharnement lorſqu'ils défendent leur femelle, la vivacité du ſentiment qui ſemble les animer dans leur union avec elle, ne prouvent-ils pas, en effet, la ſupériorité de leur ſenſibilité ſur celle de tous les animaux, excepté les oiſeaux & les Quadrupèdes vivipares ? Non-ſeulement pluſieurs eſpèces de Serpens vivent tranquillement auprès des habitations de l'Homme, entrent familièrement dans ſes demeures, s'y établiſſent même quelquefois & les délivrent d'animaux nuiſibles & particulièrement d'inſectes malfaiſans (*a*) ; mais l'on a vu des Serpens réduits à une vraie domeſticité, donner à leurs maîtres des ſignes d'attachement ſupérieurs à tous ceux qu'on a remarqués dans pluſieurs eſpèces

(*a*) « Schouten décrit une eſpèce de Serpens du Malabar, que les » Hollandois ont nommé *preneurs de rats*, parce qu'ils vivent effectivement de rats & de ſouris, comme les chats, & qu'ils ſe nichent » dans les toits des maiſons : loin de nuire aux hommes, ils paſſent » ſur le corps & le viſage de ceux qui dorment, ſans leur cauſer » aucune incommodité ; ils deſcendent dans les chambres d'une maiſon, comme pour les viſiter, & ſouvent ils ſe placent ſur le plus » beau lit. On embarque rarement du bois de chauffage, ſans y jeter » quelques-uns de ces animaux, pour faire la guerre aux inſectes » qui s'y retirent. » *Hiſt. génér. des Voy.* édit. in-12. *vol.* 43, *p.* 346.

d'oiſeaux

d'oiſeaux & même de Quadrupèdes, & ne le céder en quelque ſorte, par leur fidélité, qu'à l'animal même qui en eſt le ſymbole (*a*).

Il en eſt des Serpens comme de pluſieurs autres ordres d'animaux : ceux qui ſont très-grands, ſont rarement pluſieurs enſemble. Il leur faut trop de place pour ſe mouvoir, trop d'eſpace pour chaſſer ; doués de plus de force & d'armes plus puiſſantes, ils doivent s'inſpirer mutuellement plus de crainte : mais ceux qui ne parviennent pas à une longueur très-conſidérable, & qui n'excèdent pas ſept ou huit pieds de long, habitent ſouvent en très-grand nombre, non-ſeulement ſur le même rivage ou dans la même forêt, ſuivant qu'ils ſe nourriſſent d'animaux aquatiques, ou de ceux des bois, mais dans le même aſyle ſouterrain; c'eſt dans des cavernes profondes qu'on les rencontre quelquefois entaſſés, pour ainſi dire, les uns contre les autres, repliés, & entrelacés de telle ſorte qu'on croiroit voir des Serpens à pluſieurs têtes. Lorſqu'on parvient dans ces antres ténébreux, on n'entend d'abord que le petit bruit qu'ils peuvent faire au milieu des feuilles ſèches, où ſur le gravier en ſe tournant & en ſe retournant, parce que naturellement paiſibles lorſqu'on ne les attaque point ; ils ne cherchent alors qu'à

(*a*) Voyez particuliérement l'article de la couleuvre commune.

Digitized by Google

ſe cacher davantage, ou continuent ſans crainte leurs mouvemens accoutumés; mais ſi on les effraie ou les irrite par un ſéjour trop long dans leurs repaires, on entend autour de ſoi leurs ſifflemens aigus; & ſi l'on peut appercevoir les objets à l'aide de la foible clarté qui parvient dans la caverne, on voit un grand nombre de têtes ſe dreſſer au-deſſus de pluſieurs corps écailleux, entortillés & preſſés les uns contre les autres, & tous les Serpens faire briller leurs yeux & agiter, avec vîteſſe, leur langue déliée.

Telle eſt l'eſpèce de ſociété dont ces animaux ſont ſuſceptibles; mais, dépourvus de mains & de pieds, ne pouvant rien porter qu'avec leur gueule, ils ſont pluſieurs enſemble ſans que leur union produiſe jamais aucun ouvrage combiné, ſans que leurs efforts particuliers tendent à un réſultat commun, ſans qu'ils cherchent à rendre leur retraite plus commode; & peut-être eſt-ce par une ſuite de ce défaut de concert dans leurs mouvemens, qu'on ne les voit point ſe réunir contre les ennemis qui les attaquent ni chaſſer en commun une proie dont ils viendroient plus aiſément à bout par le nombre.

Ils éprouvent pendant l'hiver des latitudes élevées, un engourdiſſement plus ou moins profond & plus ou moins long, ſuivant la rigueur & la durée du froid: ce ne ſont guère que les petites eſpèces qui tombent dans cette torpeur, parce que les très-grands Serpens

Digitized by Google

vivent dans la Zone torride où les saisons ne sont jamais assez froides pour diminuer leur mouvement vital, au point de les engourdir.

Ils sortent de leur sommeil annuel, lorsque les premiers jours chauds du printems se font ressentir; mais ce qui peut paroître singulier, c'est qu'ainsi que les Quadrupèdes ovipares, & presque tous les animaux qui passent le tems du froid dans un état de sopeur, ils se réveillent de leur sommeil d'hiver, lorsque la température est encore moins chaude que celle qui n'a pas suffi, vers la fin de l'automne, pour les tenir en activité. On a observé que ces divers animaux se retiroient souvent pendant l'automne dans leurs asyles d'hiver, & s'y engourdissoient à une température égale à celle qui les ranimoit au printems. D'où vient donc cette différence d'effets de la chaleur du printems & de celle de l'automne? Pourquoi, vers la fin de l'hiver, le même degré de chaleur produit-il un plus haut degré d'activité dans les animaux? C'est que la chaleur du printems n'est point le seul agent qui ranime alors & mette en mouvement les animaux engourdis. Dans cette saison, non-seulement l'atmosphère commence à être pénétrée de chaleur; mais encore elle se remplit d'une grande quantité de fluide électrique qui se dissipe avec les orages de l'été; & voilà pourquoi on n'entend jamais, pendant l'automne, un aussi grand nombre d'orages ni des coups de tonnerre aussi violens, quoique quelquefois

Digitized by Google

la chaleur de ces deux saisons soit égale. Ce feu électrique est un des grands agens dont se sert la Nature pour animer les êtres vivans ; il n'est donc pas surprenant que lorsqu'il abonde dans l'atmosphère, les animaux déjà mus par cette cause puissante, n'aient besoin, pour reprendre tous leurs mouvemens, que d'une chaleur égale à celle qui les laisseroit dans leur état de torpeur, si elle agissoit seule. La plupart des animaux qui ont assez de chaleur intérieure pour ne pas s'engourdir, & l'homme même, éprouvent cette différence d'action de la chaleur du printems & de celle de l'automne ; ils ont, tout égal d'ailleurs, bien plus de forces vitales & d'activité intérieure dans le commencement du printems, qu'à l'approche de l'hiver, parce qu'ils sont également susceptibles d'être plus ou moins animés par le fluide électrique dont l'action est bien moins forte dans l'automne qu'au printems.

Quelque tems après que les Serpens sont sortis de leur torpeur, ils se dépouillent comme les Quadrupèdes ovipares, & revêtent une peau nouvelle ; ils se tiennent de même plus ou moins cachés pendant que cette nouvelle peau n'est pas encore endurcie (*a*) ;

(*a*) L'on trouvera, à l'article de la couleuvre d'Esculape, l'exposition très-détaillée de la manière dont se fait le dépouillement des Serpens.

Digitized by Google

mais le tems de leur dépouillement doit varier ſuivant les eſpèces, la température du climat, & celle de la ſaiſon (*a*). C'eſt même dans les Serpens que les Anciens

(*a*) Ayant trouvé, près de Copenhague, une grande quantité de » Serpens de l'eſpèce de ceux qu'on nomme Serpens d'Eſculape, » parce qu'ils ne ſont pas dangereux & qu'ils n'ont point de venin, » j'en pris quelques-uns en vie, que je mis dans un panier, & que » je fis porter dans mon cabinet. D'abord, pour plus grande ſûreté, » je leur arrachai la petite langue déliée qu'ils dardent ſans ceſſe, » croyant alors, ſuivant l'opinion vulgaire, qu'ils pouvoient par-là » faire des bleſſures mortelles; mais devenu par la ſuite plus hardi, » je leur laiſſai cette partie comme incapable de pouvoir faire le » moindre mal. Les Serpens à qui j'avois ôté la langue reſtèrent dans » le panier, que j'avois rempli d'une terre molle & humide, pendant » plus de trois jours, triſtes & ſans mouvement, à moins qu'on ne » les agaçât; mais ayant recouvré leur première vigueur, ils parcou- » rurent bientôt, ſans aucune crainte, tous les recoins de mon » cabinet, ſe retirant toujours, ſur le ſoir, dans le panier. Je m'ap- » perçus, un jour, qu'un d'eux faiſoit les plus grands efforts pour ſe » fourrer entre ce panier & le mur, contre lequel je l'avois placé; » je le retirai donc un peu, pour obſerver dans quelle vue ce Serpent » cherchoit ainſi des lieux étroits, & dans l'inſtant il ſe mit en de- » voir de ſe dépouiller de ſa peau, en commençant près de ſa tête; » je m'approchai alors, & je l'aidai peu-à-peu à s'en débarraſſer. Ce » travail fini, il ſe retira dans ſa boîte pendant quelques jours, & » juſqu'à ce que ſa nouvelle peau écailleuſe eût acquis une conſiſtance » convenable. » *Obſerv. de George Segerus, Ephémérid. des Curieux de la Nature, déc. 2, an. 2. — Collect. acad. part. étrang. tom. 3, pag. 2.*

Digitized by Google

ont principalement obſervé le dépouillement annuel, & comme leur imagination riante & féconde ſe plaiſoit à tout embellir, ils ont regardé cette opération comme une ſorte de rajeuniſſement, comme le ſigne d'une nouvelle exiſtence, comme un dépouillement de la vieilleſſe, & une réparation de tous les effets de l'âge; ils ont conſacré cette idée par pluſieurs proverbes, & ſuppoſant que le Serpent reprenoit, chaque année, des forces nouvelles avec ſa nouvelle parure, qu'il jouiſſoit d'une jeuneſſe qui s'étendoit autant que ſa vie, & que cette vie elle-même étoit très-longue, ils ſe ſont déterminés d'autant plus aiſément à le regarder comme le ſymbole de l'éternité, que pluſieurs de leurs idées aſtronomiques & religieuſes ſe lioient avec ces idées phyſiques.

On ignore, dans le fait, quelle eſt la longueur de la vie des Serpens. On doit croire qu'elle varie ſuivant les eſpèces, & qu'elle eſt d'autant plus conſidérable, qu'elles parviennent à de plus grandes dimenſions. Mais on n'a point, à ce ſujet, d'obſervations préciſes & ſuivies. Et comment auroit-on pu en avoir? La conformation extérieure de ces Reptiles eſt trop ſimple & trop peu variée, pour qu'on ait pu s'aſſurer d'avoir vu pluſieurs fois le même individu dans les bois ou dans les autres endroits où ils vivent en liberté; & d'ailleurs, les grands Serpens ont toujours inſpiré trop de crainte pour qu'on ait oſé eſſayer de les obſerver avec aſſiduité;

Digitized by Google

les moins grands ont été auſſi l'objet d'une grande frayeur, ou leur petiteſſe, ainſi que la nature de leurs retraites les ont dérobés aux regards de ceux qui auroient voulu étudier leurs habitudes. Mais, ſi nous manquons de faits poſitifs & de preuves directes à ce ſujet, nous pouvons préſumer, par analogie, qu'en général leur vie comprend un grand nombre d'années. Les Quadrupèdes ovipares avec leſquels ils ont de très-grands rapports, tant par leur conformation intérieure, la température de leur ſang, le peu de ſolidité de leurs os, leurs écailles, &c. que par leurs habitudes, leur engourdiſſement périodique & leur dépouillement annuel, jouiſſent en général d'une vie aſſez longue. Les très-grandes eſpèces de Serpens doivent donc vivre très-long-tems; ſi nous les comparons en effet avec les Crocodiles, qui ne parviennent de la longueur de quelques pouces à celle de vingt-cinq ou trente pieds qu'au bout de trente ans (*a*), nous trouverons que les Serpens dont la grandeur excède quelquefois quarante pieds, ne doivent y parvenir qu'au bout d'un tems pour le moins auſſi long. Ces énormes Serpens ſortent en effet d'un œuf, comme les Crocodiles; leurs œufs ſont à-peu-près de la même groſſeur que ceux de ces der-

(*a*) Voyez l'article du crocodile dans l'Hiſtoire Naturelle des Quadrupèdes ovipares.

Digitized by Google

niers animaux, & le fœtus ne doit guère avoir plus de deux pieds de long lorſqu'il éclot, à quelque eſpèce démeſurée qu'il appartienne ; nous avons vu & meſuré de jeunes Serpens évidemment de la même eſpèce que ceux qui parviennent à trente ou quarante pieds de long, & leur longueur n'étoit qu'environ de trois pieds, quoique leur conformation & la poſition de leurs diverſes écailles annonçaſſent qu'ils étoient ſortis de leur œuf depuis quelque tems lorſqu'ils avoient été tués. Mais ſi ces grands Serpens ont beſoin au moins du même tems que les Crocodiles pour atteindre à leur entier développement, ne doit-on pas ſuppoſer que leur vie eſt auſſi longue ?

Sa durée ſeroit bien plus conſidérable, ainſi que celle de preſque tous les animaux qui vivent dans l'état ſauvage, & qui ne reçoivent de l'homme ni abri, ni nourriture, s'ils pouvoient paſſer par un véritable état de vieilleſſe, & ſi le commencement de leur dépériſſement n'étoit pas preſque toujours le terme de leur vie. Preſque aucun des animaux qui ſont dans le pur état de Nature, ne prolonge ſon exiſtence au-delà du moment où ſes forces commencent à s'affoiblir. Cette époque, qui, dans l'homme placé au milieu de la ſociété, n'indique tout au plus que les deux tiers de ſa vie, marque la fin de celle de l'animal ſauvage. Dès le moment que ſa vigueur diminue, il ne peut ni atteindre à la courſe les animaux dont il ſe nourrit, ni ſupporter la fatigue

Digitized by Google

la fatigue d'une longue recherche pour ſe procurer les alimens qui lui conviennent, ni échapper par la fuite aux ennemis qui le pourſuivent, ni attaquer ou ſe défendre avec des armes ſupérieures ou égales. Dès-lors ayant moins de reſſources, lorſqu'il auroit beſoin de plus de ſecours ; expoſé à plus de dangers, lorſqu'il a moins de puiſſance & de légèreté pour s'en garantir, manquant plus ſouvent d'alimens, lorſqu'il lui eſt plus néceſſaire de réparer des forces qui s'épuiſent plus vîte, ſa foibleſſe va toujours en augmentant ; la vieilleſſe n'eſt pour lui qu'un inſtant très-court, auquel ſuccède une décrépitude dont tous les degrés ſe ſuivent avec rapidité : bientôt retiré dans ſon aſyle, où même quelquefois il a bien de la peine à ſe traîner, il meurt de dépériſſement & de faim, ou eſt dévoré par des animaux plus vigoureux que lui. Et voilà pourquoi l'on ne rencontre preſque jamais d'animal ſauvage avec les ſignes de la caducité ; il en ſeroit de même de l'homme qui vivroit ſeul dans le véritable état de Nature ; ſa vie ſe termineroit toujours au moment où elle commenceroit à s'affoiblir ; la ſociété ſeule, en lui fourniſſant les ſecours, les abris, les divers alimens, a prolongé des jours qui ne peuvent ſe ſoutenir que par ces forces étrangères ; l'intelligence humaine a doublé, pour ainſi dire, la vie que la Nature avoit accordée à l'homme ; & ſi les produits de cette intelligence, ſi les réſultats de la ſociété, ſi les arts de toute eſpèce ont amené

Digitized by Google

les excès qui diminuent les ſources de l'exiſtence, ils ont créé ces ſecours puiſſans qui empêchent qu'elles ne tariſſent preſqu'au moment où elles commencent à n'être plus ſi abondantes. Tout compté, ils ont donné à l'homme bien plus d'années, par tous les biens qu'ils lui procurent, qu'ils ne lui en ont ôté, par les maux qu'ils entraînent. Les animaux élevés en domeſticité, jouiſſant des mêmes abris, & trouvant toujours à leur portée la nourriture qui leur convient, parviendroient preſque tous, comme l'homme, à une longue vieilleſſe ; ils recevroient ce bienfait de nos arts, en dédommagement de la liberté qui leur eſt ravie, ſi l'intérêt qui les élève, ne les abandonnoit dès que leurs forces affoiblies & leurs qualités diminuées, les rendent inutiles à nos jouiſſances.

Lorſque les très-grands Serpens ſont encore éloignés de leur courte vieilleſſe, lorſqu'ils jouiſſent de toute leur activité & de toutes leurs forces, ils doivent les entretenir par une grande quantité de nourriture ſubſtantielle; auſſi ne ſe contentent-ils pas de brouter l'herbe, ou de manger des graines & des fruits, ils dévorent les animaux qu'ils peuvent ſaiſir ; & comme, dans la plupart des Serpens, la digeſtion eſt très-longue, & que leurs alimens demeurent très-long-tems dans leur corps, les ſubſtances animales qu'ils avalent, & qui ſont très-ſuſceptibles de putréfaction, s'y décompoſent & s'y corrompent au point de répandre l'odeur la plus

Digitized by Google

fétide. Il eſt arrivé à pluſieurs Voyageurs, & particulièrement à M. de la Borde (*a*), qui avoient ouvert le corps d'un Serpent, d'être comme ſuffoqués par l'odeur forte & puante qui s'exhaloit des reſtes d'alimens que l'animal avoit encore dans les inteſtins. Cette odeur vive pénètre le corps du Serpent, &, ſe faiſant ſentir de très-loin, annonce à une aſſez grande diſtance l'approche du Reptile. Fortifiée dans pluſieurs eſpèces, par celle qu'exhalent des glandes particulières (*b*), elle ſort, pour ainſi dire, par tous les pores, mais ſe répand ſur-tout par la gueule de l'animal ; elle eſt produite par un grand volume de miaſmes corrupteurs & de vapeurs méphitiques, qui, s'étendant juſqu'à la victime que le Serpent veut dévorer, l'inveſtit, la ſuffoque, ou ajoutant à la frayeur qu'inſpire la préſence du Reptile, l'enivre, lui ôte l'uſage de

(*a*) *Notes manuſcrites communiquées par M. de la Borde, Correſpondant du Cabinet du Roi, à Cayenne.*

(*b*) Voyez les divers articles de cette Hiſtoire.

« Au Bréſil il ſe trouve, à chaque pas, des Serpens dans les campagnes, dans les bois, dans l'intérieur des maiſons, & juſques dans les lits ou les hamacs ; on en eſt piqué la nuit comme le jour, & ſi l'on n'y remédie pas auſſi-tôt par la ſaignée, par la dilatation de la bleſſure, & par les plus puiſſans antidotes, il faut s'attendre à mourir dans les plus cruelles douleurs. Quelques eſpèces jettent une odeur de muſc qui eſt d'un grand ſecours pour ſe garantir de leurs ſurpriſes. » *Hiſt. génér. des Voyag. édit.* in-12. *vol.* 54, *pag.* 326.

Digitized by Google

ſes membres, ſuſpend ſes mouvemens, anéantit ſes forces, la plonge dans une ſorte d'abattement, & la livre ſans défenſe à l'animal vorace & carnaſſier.

Cette vapeur putride, qui produit des effets ſi funeſtes ſur les animaux qui y ſont expoſés, & qui a donné lieu à tant de contes bizarres & abſurdes (*a*), forme une ſorte d'atmoſphère empeſtée autour de preſque tous les grands Reptiles, ſoit qu'ils aient du venin, ou qu'ils n'en ſoient pas infectés; & elle ne doit être preſque jamais rapportée à la nature de ce poiſon, qui, malgré ſon activité, ne répand pas ſouvent une odeur ſenſible, même lorſqu'il eſt mortel.

Lorſque les Serpens ſe ſont précipités ſur les animaux dont ils ſe nourriſſent; ils les retiennent en ſe roulant pluſieurs fois autour d'eux, & en les ſerrant dans leurs nombreux replis; ils les dévorent alors, & ce qui ſert à expliquer comment ils avalent des volumes très-conſidérables, c'eſt que leurs deux mâchoires ſont articulées enſemble de manière à pouvoir ſe ſéparer l'une de l'autre, & s'écarter autant que la peau de la tête peut le permettre; cette peau obéiſſant avec facilité aux efforts de l'animal, & les deux os qui forment

(*a*) Liſez particulièrement l'Hiſtoire générale des Voyages, édition *in*-12. tom. 53, pag. 445 & ſuiv.

Digitized by Google

les deux côtés de chaque mâchoire, n'étant réunis vers le muſeau que par des ligamens qui ſe prêtent plus ou moins à leur ſéparation, il n'eſt pas ſurprenant que la gueule des Serpens devienne une large ouverture par laquelle ils peuvent engloutir des corps très-gros. D'ailleurs comme ils commencent par briſer au milieu de leurs contours les os des animaux, & les autres ſubſtances très-dures, qu'ils veulent avaler; comme ils s'aident, pour y parvenir plus facilement, des arbres, des groſſes pierres & de tous les corps très-réſiſtans qui peuvent être à leur portée; comme ils les enveloppent dans les mêmes replis que leurs victimes, & qu'ils s'en ſervent comme d'autant de leviers pour les écraſer, il eſt encore moins étonnant que leurs alimens, étant broyés de manière à céder aux differentes preſſions, & étant enduits de leur bave & d'une liqueur qui les rend plus ſouples & plus gluans, puiſſent entrer en grande maſſe dans leur gueule très-élargie; ils ſerrent même ſouvent leur proie avec tant de force & de promptitude, que non-ſeulement ils la compriment, la briſent & la concaſſent, mais la coupent comme le fer le plus tranchant.

Les anciens connoiſſoient cette manière d'attaquer qu'emploient preſque tous les Serpens, & ſurtout les très-grandes eſpèces. Pline (*a*) a écrit même que lorſque

(*a*) *Pline, Liv. X, Chap. 92.*

Digitized by Google

ces énormes reptiles avoient avalé quelque grand animal, & par exemple une brebis, ils s'efforçoient de le briſer en ſe roulant en pluſieurs ſens & en comprimant ainſi avec force les os & les différentes parties de l'animal qu'ils avoient dévoré.

Leurs alimens étant triturés & préparés, avant de parvenir dans leur eſtomac, il eſt aiſé de voir qu'ils doivent être aiſément digérés, d'autant plus que leurs ſucs digeſtifs paroiſſent très-abondans, leur véſicule du fiel par exemple étant en général très-grande en proportion des autres parties de leur corps.

La maſſe des alimens qu'ils avalent eſt quelquefois ſi groſſe, relativement à l'ouverture de leur goſier, que, malgré tous leurs efforts, l'écartement de leurs mâchoires & l'extenſion de leur peau, leur proie ne peut entrer qu'à demi dans leur eſtomac. Etendus alors dans leur retraite, ils ſont obligés d'attendre que la partie qu'ils ont déja avalée ſoit digérée, & qu'ils puiſſent de nouveau écraſer, broyer, enduire & préparer les portions trop groſſes; & on ne doit pas être étonné qu'ils ne ſoient cependant pas étouffés par cette maſſe d'alimens qui remplit leur goſier & y interdit tout paſſage à l'air; leur trachée-artère par où l'air de l'atmoſphère parvient à leurs poumons (*a*),

(*a*) Il n'y a point d'épiglotte pour fermer l'ouverture de la trachée; cette ouverture ne conſiſte communément que dans une fente très-

Digitized by Google

s'étend juſqu'au-deſſus du fourreau qui enveloppe leur langue ; elle s'avance dans leur bouche de manière que ſon ouverture ne ſoit pas obſtruée par un volume d'alimens ſuffiſant néanmoins pour remplir toute la capacité du goſier ; & l'air ne ceſſe de pénétrer plus ou moins librement dans leurs poumons juſqu'à ce que preſque toutes les portions des animaux qu'ils ont ſaiſis ſoient ramollies, mêlées avec les ſucs digeſtifs, triturées, &c. Quelques efforts qu'ils faſſent cependant pour briſer & concaſſer les os, ainſi que pour ramollir les chairs & les enduire de leur bave, il y a certaines parties, telles, par exemple, que les plumes des oiſeaux, qu'ils ne peuvent point ou preſque point digérer, & qu'ils rejettent preſque toujours.

Lorſque leur digeſtion eſt achevée, ils reprennent une activité d'autant plus grande, que leurs forces ont été plus renouvellées ; & pour peu ſur-tout qu'ils reſſentent alors de nouveau l'aiguillon de la faim, ils redeviennent très-dangereux pour les animaux plus foibles qu'eux ou moins bien armés. Ils préludent preſque toujours aux combats qu'ils livrent, par des ſifflemens plus ou moins forts. Leur langue étant très-déliée & très-fendue, & ces animaux la lançant en

---

étroite, & voilà pourquoi les Serpens ne peuvent faire entendre que des ſifflemens.

Digitized by Google

dehors, lorſqu'ils veulent faire entendre quelques ſons, leurs cris doivent toujours être modifiés en ſifflemens; & il eſt à remarquer que ces ſifflemens plus ou moins aigus ne paroiſſent pas être comme les cris de pluſieurs Quadrupèdes ou le chant de pluſieurs oiſeaux, une ſorte de langage qui exprime les ſenſations douces auſſi bien que les affections terribles; ils n'annoncent dans les grands Serpens que le beſoin extrême, ou celui de l'amour ou celui de la faim. On diroit qu'aucune affection paiſible ne les émeut aſſez vivement pour qu'ils la manifeſtent par l'organe de la voix; preſque tous les animaux de proie tant de l'air que de la terre, les aigles, les vautours, les tigres, les léopards, les panthères, ne font également entendre leurs cris ou leurs hurlemens que lorſque leurs chaſſes commencent ou qu'ils ſe livrent des combats à mort pour la libre poſſeſſion de leurs femelles. Jamais on ne les a entendus comme pluſieurs de nos animaux domeſtiques, & la plupart des oiſeaux chanteurs, radoucir, en quelque ſorte, les ſons qu'ils peuvent proférer, & exprimer par une ſuite d'accens plus ou moins tranquilles, une joie paiſible, une jouiſſance douce, & pour ainſi dire, un plaiſir innocent; leur langage ne ſignifie jamais que *colère* & *fureur*; leurs clameurs ne ſont que des bruits de guerre; elles n'annoncent que le deſir de ſaiſir une proie, & d'immoler un ennemi, ou ne ſont que l'expreſſion terrible de la douleur

Digitized by Google

de la douleur aigue qu'ils éprouvent, lorſque leur force trompée n'a pu les garantir de bleſſures cruelles, ni leur conſerver la femelle vers laquelle ils étoient entraînés par une puiſſance irréſiſtible.

Si les ſifflemens des très-grands Serpens étoient entendus de loin, comme les cris des tigres, des aigles, des vautours, &c. ils ſerviroient à garantir de l'approche dangereuſe de ces énormes Reptiles : mais ils ſont bien moins forts que les rugiſſemens des grands Quadrupèdes carnaſſiers & des oiſeaux de proie. La maſſe ſeule de ces grands Serpens les trahit, & les empêche de cacher leur pourſuite ; on s'apperçoit facilement de leur approche, dans les endroits qui ne ſont pas couverts de bois, par le mouvement des hautes herbes qui s'agitent & ſe courbent ſous leur poids ; & on les voit auſſi quelquefois, de loin, repliés ſur eux-mêmes, & préſentant ainſi un cercle aſſez vaſte & aſſez élevé *(a)*.

Soit qu'ils recherchent naturellement l'humidité, ou que l'expérience leur ait appris que le bord des eaux, dans les contrées torrides, étoit toujours fréquenté par les animaux dont ils font leur proie, & qu'ils peuvent y trouver en abondance, & ſans la peine de la recherche, l'aliment qu'ils préfèrent, c'eſt auprès des mares,

(a) *M. Adanſon, Voyage au Sénégal.*

Digitized by Google

des fontaines, ou des bords des fleuves qu'ils choiſiſſent leur repaire. C'eſt-là que, ſous le ſoleil ardent des contrées équatoriales, &, par exemple, au milieu des déſerts ſablonneux de l'Afrique, ils attendent que la chaleur du midi amène au bord des eaux, les gazelles, les antilopes, les chevrotains qui, conſumés par la ſoif, excédés de fatigue, & ſouvent de diſette, au milieu de ces terres deſſéchées & dépouillées de verdure, viennent leur livrer une proie facile à vaincre. Les tigres & les autres animaux moins altérés d'eau que de ſang, viennent auſſi ſur ces rives, plutôt pour y ſaiſir leurs victimes, que pour y étancher leur ſoif. Attaqués ſouvent par les énormes Serpens, ils les attaquent eux-mêmes. C'eſt ſur-tout au moment où la chaleur de ces contrées eſt rendue plus dévorante par l'approche d'un orage qui fait briller les foudres & entendre ſes affreux roulemens, & où l'action du fluide électrique répandu dans l'atmoſphère, donne, en quelque ſorte, une nouvelle vie aux Reptiles, que, tourmentés par une faim extrême, animés par toute l'ardeur d'un ſable brûlant & d'un ciel qui paroît s'allumer, environnés de feu, & le lançant, pour ainſi dire, eux-mêmes par leurs yeux étincelans, le Serpent & le tigre ſe diſputent avec le plus d'acharnement, l'empire de ces bords ſi ſouvent enſanglantés. Des Voyageurs diſent avoir vu ce ſpectacle terrible; ils ont vu un tigre furieux, & dont les rugiſſemens portoient au loin l'épouvante, ſaiſir avec ſes griffes,

Digitized by Google

déchirer avec ſes dents, faire couler le ſang d'un Serpent démeſuré, qui, roulant ſon corps giganteſque, & ſifflant de douleur & de rage, ſerroit le tigre dans ſes contours multipliés, le couvroit de ſon écume rougie, l'étouffoit ſous ſon poids, & faiſoit craquer ſes os au milieu de tous ſes reſſorts tendus avec force; mais les efforts du tigre furent vains, ſes armes furent impuiſſantes, & il expira au milieu des replis de l'énorme Reptile qui le tenoit enchaîné.

Et que l'on ne ſoit pas étonné de la grande puiſſance des Serpens. Si les animaux carnaſſiers ont tant de force dans leurs mâchoires, quoique la longueur de ces mâchoires n'excède guère un pied, & qu'ils n'agiſſent que par ce levier unique, quels effets ne doivent pas produire, dans les Serpens, un très-grand nombre de leviers compoſés des os, des vertèbres & des côtes, & qui, par l'articulation de ces mêmes vertèbres, peuvent s'appliquer avec facilité aux corps que les Serpens veulent ſaiſir & écraſer?

A la force & à l'adreſſe les Serpens réuniſſent un nouvel avantage; on ne peut leur ôter la vie que difficilement, ainſi qu'aux Quadrupèdes ovipares, & ils peuvent, ſans en périr, perdre une portion de leur queue, qui repouſſe preſque toujours lorſqu'elle a été coupée *(a)*. Mais ce n'eſt pas ſeulement par des

(a) Les Anciens ont exagéré cette propriété des Reptiles: Pline a

Digitized by Google

bleſſures qu'il eſt difficile de les faire mourir ; on ne peut y parvenir qu'avec peine par une privation abſolue de nourriture, puiſqu'ils vivent pluſieurs mois ſans manger (*a*) ; & même il leur reſte encore quelque ſenſibilité lorſqu'ils ont été privés pendant long-tems & preſque entièrement, de l'air qui leur eſt néceſſaire pour reſpirer. Redi a fait des expériences à ce ſujet ; il a placé des Serpens dans le récipient d'une machine pneumatique, & après en avoir pompé preſque tout l'air, il les a vus donner encore quelques ſignes de vie au bout de près de vingt-quatre heures (*b*).

écrit que lorſqu'on arrachoit les yeux à un jeune Serpent, il s'en formoit de nouveaux.

(*a*) Voyez les divers articles de cette Hiſtoire.

(*b*) Boyle a fait auſſi des expériences analogues. « Nous renfermâmes » une vipère, dit ce grand Phyſicien, dans un récipient des plus » grands entre les petits, & nous fîmes le vuide avec un grand ſoin ; » la vipère alloit de bas en haut & de haut en bas, comme pour » chercher l'air ; peu de tems après elle jeta par la bouche un peu » d'écume qui s'attacha aux parois du verre, ſon corps enfla peu, & » le cou encore moins, pendant que l'on pompoit l'air, & encore » un peu de tems après ; mais enſuite le corps & le cou ſe gonflèrent » prodigieuſement, & il parut ſur le dos une eſpèce de veſſie. Une » heure & demie après qu'on eut totalement épuiſé l'air du récipient, » la vipère donna encore des ſignes de vie, mais nous n'en remar- » quâmes plus depuis. L'enflure s'étendoit juſqu'au cou, mais elle » n'étoit pas fort ſenſible à la mâchoire inférieure ; le cou, & une » grande partie du goſier, étant tenus entre l'œil & la lumière d'une

Digitized by Google

Cette expérience montre comment ils peuvent parvenir à tout leur accroiſſement, jouir de toute leur

---

» chandelle, paroiſſoient aſſez tranſparens dans les endroits qui » n'étoient point obſcurcis par les écailles. Les mâchoires demeurè- » rent fort ouvertes & un peu tordues; l'épiglotte & la fente du » larynx, qui reſtèrent auſſi ouvertes, alloient preſque juſqu'à l'extré- » mité de la mâchoire inférieure; la langue ſortoit, pour ainſi dire, » de deſſous l'épiglotte, & s'étendoit au-delà; elle étoit noire & » paroiſſoit ſans vie, le dedans de la bouche étoit auſſi noirâtre; au » bout de vingt-trois heures, ayant laiſſé rentrer l'air dans le réci- » pient, nous obſervâmes que la vipère ferma la bouche à l'inſtant, » mais elle la rouvrit bientôt & demeura en cet état; lorſqu'on lui » pinçoit ou qu'on lui brûloit la queue, on appercevoit, dans tout » le corps, des mouvemens qui indiquoient un reſte de vie.

» A ces expériences ſur les vipères, j'en joindrai une faite ſur un » Serpent ordinaire & ſans venin, que nous enfermâmes, le 25 » Avril, avec une jauge, dans un récipient portatif: ayant épuiſé » l'air de ce récipient, & pris les précautions néceſſaires pour que » l'air extérieur n'y pût pas rentrer, nous le portâmes dans un endroit » tranquille & retiré; il y reſta depuis les dix ou onze heures après » midi, juſqu'au lendemain environ les neuf heures du matin, & » alors le Serpent me parut mort; mais ayant mis le récipient auprès » du feu, à une diſtance convenable, l'animal donna des ſignes de » vie & darda même ſa langue fourchue; je le laiſſai en cet état, & » n'étant revenu le voir que le lendemain après midi, je le trouvai » ſans vie & ne pus le faire revenir; ſa bouche, qui étoit fermée la » veille, ſe trouvoit alors fort ouverte, comme ſi les mâchoires euſſent » été écartées avec violence. » *Collect. académ. partie étrang. tom. 6, pag. 25.*

Digitized by Google

force, & même choisir de préférence leur demeure au milieu des marais fangeux, dont les exhalaisons empestées corrompent l'air, le rendent moins propre à la respiration, & produisent, dans l'atmosphère, l'effet d'un commencement de vuide.

Quoique de tous les tems les Serpens, & sur-tout les très-grandes espèces, ainsi que celles qui sont venimeuses, aient dû inspirer une frayeur très-vive, leur forme remarquable & leurs habitudes singulières, ont attiré sur eux assez d'attention, pour qu'on ait reconnu leurs qualités principales. Il paroît que les Anciens connoissoient, même dès les tems les plus reculés, toutes les propriétés que nous venons d'exposer. Il faut qu'elles aient été observées dans ces temps antiques, dont il nous reste à peine quelques monumens imparfaits, & qui ont précédé les siècles nommés héroïques, où la plupart des idées religieuses des Egyptiens & des Grecs, ont commencé à prendre ces formes brillantes qui ont fourni tant d'images à la Poésie. Si nous ouvrons, en effet, les Livres des premiers Poëtes dont les Ouvrages sont parvenus jusqu'à nous; si nous consultons les fastes de la Mythologie Grecque; si nous réunissons, sous un même point de vue, les différentes parties de ces anciennes traditions, où le Serpent est employé comme emblême, nous trouverons que les Anciens lui ont attribué, ainsi que nous, une grandeur très-considérable, qu'ils sembloient regarder comme

Digitized by Google

dépendante du séjour de ce Reptile au milieu des endroits marécageux & humides, puisqu'ils ont supposé qu'à la suite du déluge de Deucalion, le limon de la terre engendra un énorme Serpent, qu'Apollon tua par ses flèches, c'est-à-dire, que le soleil fit périr & dessécha par la chaleur de ses rayons. Ils lui ont aussi donné la force, car en parlant du combat d'Acheloüs contre Hercule, ils ont supposé que le premier de ces deux demi-Dieux avoit revêtu la forme du Serpent pour vaincre plus aisément son redoutable adversaire. C'est son agilité & la promptitude de tous ses mouvemens, qui l'ont fait choisir par les Auteurs de la Mythologie Egyptienne & Grecque, pour le symbole de la vîtesse du tems & de la rapidité avec laquelle les siècles roulent à la suite les uns des autres; & voilà pourquoi ils l'ont donné pour emblême à Saturne, qui désigne ce tems; & voilà pourquoi encore, ils l'ont représenté se mordant la queue, & formant ainsi un cercle parfait, pour peindre la succession infinie des siècles de siècles, pour exprimer cette durée éternelle dont chaque instant fuit avec tant de vîtesse, & dont l'ensemble n'a ni commencement ni fin. C'est ainsi qu'il étoit figuré en argent dans un des Temples de Memphis, comme l'attestent les monumens échappés au ravage de ce même tems dont il étoit le symbole; & c'est encore ainsi qu'il étoit représenté autour de ces tableaux chronologiques où divers hiéroglyphes

Digitized by Google

retraçoient aux yeux des Mexicains, de ce premier peuple du nouveau monde, ſes années, ſes mois, & les divers événemens qui en rempliſſoient le cours (*a*).

Les Anciens ne lui ont-ils pas auſſi attribué l'inſtinct étendu que les Voyageurs s'accordent à reconnoître dans cet être remarquable ? Ils ont ennobli, exagéré cet inſtinct ; ils l'ont décoré du nom d'intelligence, de prévoyance, de divination (*b*) ; & voilà pourquoi, placé autour du miroir de la Déeſſe de la prudence, il fut conſacré à celle de la ſanté, ainſi qu'à Eſculape

---

(*a*) *Deſcription de la nouvelle Eſpagne. Hiſt. génér. des Voyages, édit.* in-12. *tom. 48.*

(*b*) Les Habitans d'Argos vénéroient les Serpens. Les Athéniens diſoient, ſuivant Hérodote, qu'on avoit vu, dans le Temple, un grand Serpent gardien & protecteur de la citadelle ; & même Jupiter étoit adoré ſous la forme d'un Serpent dans pluſieurs endroits de la Grèce.

Mais, pour avoir une idée plus préciſe des opinions des Anciens touchant l'intelligence, la vivacité, & les autres qualités des Serpens, on peut conſulter Plutarque, Eusèbe, Schaw, & M. Savary. Les Egyptiens l'employoient, dans leur langue ſymbolique, pour déſigner le ſoleil ; il repréſentoit auſſi, pour ce Peuple, le bon génie, la Bonté ſuprême & infinie, dont le nom, *Cneph*, lui fut donné, ſuivant Eusèbe ; & les Phéniciens le nommoient de même *Agatho Daimon*, bon génie. *Plutarque, Traité d'Iſis & d'Oſiris. — Eusèbe, Préparation évangélique, liv. 3. — Schaw, Obſervations géographiques ſur la Syrie, l'Egypte, &c. tom. 2, chap. 5. — M. Savary, Lettres ſur l'Egypte, tom. 2, pag. 112.*

adoré

Digitized by Google

adoré à Épidaure ſous la forme d'un Serpent. N'ont-ils pas reconnu ſa longue vie lorſqu'ils ont feint que Cadmus, & pluſieurs autres héros avoient été métamorphoſés en Serpens, comme pour déſigner la durée de leur gloire ; & que le choiſiſſant pour repréſenter les mânes de ce qui leur étoit cher, ils l'ont placé parmi les tombeaux *(a)* ? N'ont-ils pas fait alluſion à l'effroi qu'il inſpire, & principalement au poiſon mortel qu'il recèle quelquefois, lorſqu'ils l'ont donné aux Euménides, dont il entoure & hériſſe la tête ; à l'Envie, dont il perce le cœur ; à la Diſcorde, dont il arme les mains ſanglantes ? Et cependant, par un certain contraſte d'idées que l'on rencontre preſque toujours lorſque les objets ont été examinés pluſieurs fois & par divers yeux, n'ont-ils pas vu, dans le Serpent, cette beauté de couleurs & ces proportions déliées que nous y ferons plus d'une fois remarquer ? Ne lui ont-ils pas accordé la beauté, puiſqu'ils ont dit que Jupiter qui, pour plaire à Léda, avoit pris la forme élégante du cygne, avoit choiſi celle du Serpent pour obtenir les faveurs d'une autre Divinité ? Toutes ces idées, répandues des contrées de l'Aſie anciennement peuplées *(b)*, s'étendant parmi les ſociétés à demi-

(*a*) Voyez, à ce ſujet, dans le 5.e Livre de l'Enéide, la belle deſcription du Serpent qu'Enée vit autour du tombeau de ſon père.

(*b*) Un Roi de Calécut avoit ordonné que celui qui tueroit un

Digitized by Google

policées de l'Amérique, & parmi les hordes ſauvages de l'Afrique, accrues par leur éloignement de leur

---

Serpent, ſeroit puni auſſi rigoureuſement que s'il avoit tué un homme ; il regardoit les Serpens comme deſcendus du Ciel, comme doués d'une puiſſance divine, & même comme des divinités, puiſqu'ils pouvoient donner la mort en un inſtant.

Dès les tems les plus reculés, le Serpent a été auſſi regardé par les Indiens, comme le ſymbole de la ſageſſe ; & leur religion avoit conſacré cette idée. *Mémoire manuſcrit de feu M. Commerſon, ſur L'AUTORRHA-BAHDE, Commentaire du CHASTA ou SHASTAH, le plus ancien des Livres ſacrés des habitans de l'Indoſtan & de la Preſqu'Iſle en deçà du Gange.*

« Les Egyptiens peignoient un Serpent, couvert d'écailles de différentes couleurs, roulé ſur lui-même. Nous ſavons, par l'interprétation qu'Horus Apollo donne des hiéroglyphes égyptiens, que, dans ce ſtyle, les écailles du Serpent déſignoient les étoiles du ciel. On apprend encore, par Clément Alexandrin, que ces peuples repréſentoient la marche oblique des aſtres par les replis tortueux d'un Serpent. Les Egyptiens, les Perſes peignoient un homme nud, entortillé d'un Serpent ; ſur les contours du Serpent étoient deſſinés les ſignes du Zodiaque. C'eſt ce qu'on voit ſur différens monumens antiques, & en particulier ſur une repréſentation de Mithras, expliquée par l'Abbé Bannier, & ſur un tronçon de ſtatue trouvé à Arles, en 1698. Il n'eſt pas douteux qu'on a voulu repréſenter, par cet emblême, la route du ſoleil dans les douze ſignes, & ſon double mouvement annuel & diurne, qui, en ſe combinant, font qu'il ſemble s'avancer d'un tropique à l'autre par des lignes ſpirales. On retrouve cet hiéroglyphe juſque chez les Mexicains. Ils ont leur cycle de 52 ans, repréſenté par une roue ; cette roue eſt environnée d'un Serpent qui ſe mord la queue

Digitized by Google

origine, embellies par l'imagination, altérées par l'ignorance, falsifiées par la superstition & par la crainte, lui ont attiré les honneurs divins, tant dans l'Amérique qu'au Royaume de Juida, & dans d'autres contrées, où il a encore ses Temples, ses Prêtres, ses victimes; & pour remonter de la considération d'objets profanes & du spectacle de la raison humaine égarée, à la contemplation des vérités sacrées dictées par la parole

» & par ses nœuds, marque les quatre divisions du cycle..... Il est » évident que les figures des constellations, les caractères qui désignent » les signes du Zodiaque, & tout ce qu'on peut appeller la notation » astronomique, sont les restes des anciens hiéroglyphes. Il est remar- » quable que les Chinois appellent les nœuds de la lune, la tête & » la queue du ciel, comme les Arabes disent la tête & la queue du dra- » gon. Le dragon est, chez les Chinois, un animal céleste; ils ont » apparemment confondu ces deux idées..... Il est encore fait » mention dans l'*Edda*, d'un grand Serpent qui environne la terre. » Tout cela a quelqu'analogie avec le Serpent, qui, par-tout, repré- » sente le tems, & avec le dragon, dont la tête & la queue marquent » les nœuds de l'orbite de la lune, tandis que ce dragon cause les » éclipses. Mais cette superstition, ce préjugé universel qui se retrouve » en Amérique comme en Asie, n'indique-t-il pas une source com- » mune, & ne place-t-il pas même plus naturellement cette source au » nord, où peut exister la seule communication possible entre l'Asie » & l'Amérique, & d'où les hommes ont pu descendre facilement de » toutes parts vers le midi, pour habiter l'Amérique, la Chine, les » Indes, &c. ? » *M. Bailly, de l'Académie françoise, de celle des Sciences, & de celle des Inscriptions. Hist. de l'Astronomie ancienne, pag. 515.*

Digitized by Google

divine, ſi nous jetons un œil reſpectueux ſur le plus ſaint des Recueils, ne voyons-nous pas toutes les idées des Anciens ſur les propriétés du Serpent, s'accorder avec celles qu'en donne l'Ecrivain ſacré, toutes les fois qu'il s'en ſert comme de ſymbole ?

Grandeur, agilité, vîteſſe de mouvement, force, armes funeſtes, beauté, intelligence, inſtinct ſupérieur, tels ſont donc les traits ſous leſquels les Serpens ont été montrés dans tous les tems ; & en cherchant ici à préſenter cet ordre nombreux & remarquable, je n'ai fait que rétablir des ruines, ramaſſer des rapports épars, en lier l'enſemble & expoſer des réſultats généraux que les anciens avoient déja recueillis. C'eſt donc la grande image de ces êtres diſtingués, déja peinte par les anciens, nos maîtres en tant de genres, que je viens d'eſſayer de montrer, après avoir tâché de la dégager du voile dont l'ignorance, l'imagination, & l'amour du merveilleux l'avoient couverte pendant une longue ſuite de ſiècles ; voile tiſſu d'or & de ſoie, & qui embelliſſoit peut-être l'image que l'on voyoit au travers, mais qui n'étoit que l'ouvrage de l'homme, & que le flambeau de la vérité devoit conſumer pour n'éclairer que l'ouvrage de la Nature.

Digitized by Google

NOMENCLATURE ET TABLE MÉTHODIQUE DES SERPENS.

NOUS VENONS DE VOIR que malgré le grand nombre de reſſemblances que préſentent les diverſes eſpèces de Serpens, elles diffèrent les unes des autres, non-ſeulement par la teinte & la diſtribution de leurs couleurs, mais encore par le nombre, la grandeur, la forme & l'arrangement de leurs écailles, autant que par leurs habitudes, & particulièrement par la nature de leur habitation, ainſi que de la nourriture qu'elles recherchent. L'ordre des Serpens étant d'ailleurs aſſez nombreux, & renfermant plus de cent quarante eſpèces (*a*), nous avons cru ne pouvoir en traiter

(*a*) Nous décrivons dans cet Ouvrage, non-ſeulement plus de cent quarante, mais même plus de cent ſoixante Serpens; cependant, comme pluſieurs de ces animaux, au lieu de former plus de cent ſoixante eſpèces, ainſi que nous le préſumons, pourront, dans la ſuite n'être regardés, d'après de nouvelles obſervations des Voyageurs

Digitized by Google

avec clarté, qu'en établiſſant dans l'ordre de ces Reptiles, quelques diviſions générales, fondées ſur la différence de leur conformation extérieure, ainſi que ſur celle de leurs mœurs. Nous les avons réunis en huit différens groupes; & nous en avons formé huit genres.

Le premier eſt compoſé des Serpens qui ont un ſeul rang de grandes écailles ſous le ventre, & deux rangs de petites plaques ſous la queue. Nous les appellons *couleuvres* (en latin *coluber*,) avec la plupart des Naturaliſtes récens, & particulièrement avec M. Linné: & ce genre comprend la vipère commune, l'aſpic, la couleuvre proprement dite, la couleuvre à collier, la quatre raies, cinq Serpens très-communs en France, & qui forment avec l'orvet, & peut-être la couleuvre d'Eſculape, les ſeules eſpèces qu'on y ait encore obſervées.

Nous plaçons dans le ſecond genre les Serpens qui n'ont qu'un ſeul rang de grandes plaques, tant au deſſous du corps qu'au deſſous de la queue, & ce genre préſente les plus grandes eſpèces auxquelles nous laiſſons le nom générique de *boa*, par lequel elles ont été déſignées en latin par Pline & les autres anciens Auteurs, & en françois ainſi qu'en latin, par le plus

---

ou des Naturaliſtes, que comme des variétés dépendantes de l'âge ou du ſexe, nous avons cru ne devoir parler ici que de cent quarante eſpèces.

Digitized by Google

grand nombre des Naturaliſtes & des Voyageurs modernes, & qu'on a ainſi nommées, parce qu'on a écrit qu'elles ſe nourriſſoient avec plaiſir du lait des vaches (*a*).

Le troiſième genre eſt compoſé des Serpens qui ont de grandes plaques ſous le ventre & ſous la queue dont l'extrêmité eſt terminée par des écailles articulées & mobiles, auxquelles on a donné le nom de ſonnettes (*b*) : nous leur conſervons le nom générique de Serpent à ſonnette (*c*).

Dans le quatrième genre, l'on trouvera les Serpens qui n'ont au deſſous du corps & de la queue, que des écailles ſemblables à celles du dos; nous leur laiſſons le nom générique d'*anguis*. Et c'eſt dans ce genre qu'eſt placé l'orvet, Serpent très-commun dans quelques-unes de nos Provinces méridionales.

Nous comprenons dans le cinquième genre, ceux qui ſont entourés par tout d'anneaux écailleux, & que les Naturaliſtes ont déjà appellés *amphisbènes*.

Nous comptons dans le ſixième, les Serpens dont les côtés du corps ſont pliſſés, & que l'on a nommés cœciles (en latin *cœcilia.*)

(*a*) Aluntur primò bibuli lactis ſucco, unde nomen traxere. *Pline, liv. 28, chap. 14.*

(*b*) Voyez la deſcription de ces écailles ou ſonnettes, dans l'article du boiquira.

(*c*) *En latin* crotalus.

Digitized by Google

Dans le ſeptième genre doivent être mis ceux dont le deſſous du corps préſente vers la tête de grandes plaques, ne montre enſuite que des anneaux écailleux, & dont la queue garnie de ces mêmes anneaux à ſon origine, n'eſt revêtue que de ſimples écailles à ſon extrêmité. Nous les appellons *langaha* avec les naturels du pays où on les trouve.

Et enfin, nous plaçons dans le huitième le Serpent qui a ſa peau revêtue de petits tubercules, & que nous nommons l'acrochorde de Java, avec M. Hornſtedt, qui en a publié la deſcription *(a)*.

Dans chacun de ces huit genres différenciés par des ſignes extérieurs très-conſtans & très-faciles à reconnoître, il ſeroit à deſirer que l'on pût former une ſous-diviſion, d'après une propriété bien importante dont nous allons parler. Chacun de ces genres préſenteroit deux groupes ſecondaires. L'on placeroit dans le premier les Serpens dont les petits écloſent dans le ventre de leur mère, & auxquels on doit donner le nom de *vipère*, & l'on comprendroit dans le ſecond les

(*a*) M. Linné a diviſé les Serpens en ſix genres, auxquels nous avons ajouté celui des *Langaha*, que M. Bruyères, de la Société royale de Montpellier, a le premier fait connoître, dans le Journal de Phyſique du mois de Février 1784, & celui que M. Hornſtedt a décrit dans les Mémoires de l'Académie de Stockolm, année 1787, page 306.

Serpens

Digitized by Google

Serpens proprement dits, & qui pondent des œufs. Cette distribution si naturelle, & fondée sur d'assez grandes différences intérieures, ainsi que sur un fait remarquable, devroit faire partie de tout arrangement méthodique, destiné à faire reconnoître l'espèce & le nom des divers individus. Mais, pour cela, il faudroit qu'on eût trouvé des caractères extérieurs constans & faciles à voir, qui distinguassent les vipères d'avec les Serpens proprement dits. Un fort bon Observateur, M. de la Borde, Correspondant du Cabinet du Roi à Cayenne, a cru remarquer que toutes les espèces de Serpens dont les petits éclosent dans le ventre de leur mère, sont venimeuses, & que, par conséquent, elles ont toutes des crochets ou dents mobiles semblables à celles de la vipère commune d'Europe. Si cette observation importante, que nous avons vérifiée sur plusieurs espèces de Serpens reconnus pour vipères, pouvoit s'appliquer également à toutes les espèces de Reptiles qui viennent au jour tout formés, & si ces dents mobiles ne garnissoient les mâchoires d'aucun Serpent ovipare, on pourroit regarder ces crochets comme des caractères distinctifs de la sous-division des vipères dans chacun des huit genres des Reptiles. Ce caractère est d'autant plus remarquable, qu'il nous a paru toujours réuni avec une conformation particulière des mâchoires, que nous croyons devoir faire connoître ici. Dans toutes les espèces de couleuvres à crochets que nous avons

Digitized by Google

examinées, nous n'avons trouvé à la mâchoire ſupérieure qu'un ſeul rang de petites dents crochues & recourbées en arrière; c'eſt à l'extérieur de ce rang qu'eſt placé de chaque côté un crochet plus ou moins long, creux, percé vers ſes deux extrêmités, enveloppé dans une gaine, d'où l'animal peut le faire ſortir; & auprès de ſa baſe ſont deux ou trois crochets ſemblables quelquefois cependant plus petits & deſtinés à remplacer le premier, lorſque quelqu'accident en prive le Reptile (*a*). La mâchoire inférieure ne préſente également qu'un ſeul rang de dents, mais les deux os qui la compoſent, l'un à droite & l'autre à gauche, bien loin d'être articulés enſemble au bout du muſeau, ne ſont réunis que par la peau & les muſcles. Ils ſont toujours très-écartés l'un de l'autre, & terminés par des dents crochues, moins petites que les autres dents, mais qui ne ſont ni creuſes, ni percées, ni mobiles comme les vrais crochets placés dans la mâchoire ſupérieure, & ne peuvent diſtiller aucun venin.

Dans les couleuvres qui n'ont point de vrais crochets mobiles, toutes les dents ſont au contraire preſqu'égales; les deux os de la mâchoire inférieure ne ſont pas articulés enſemble; mais ils ſont courbés l'un vers l'autre, & ils ſont rapprochés au point de paroître ſe toucher. La mâchoire ſupérieure eſt garnie de deux

(*a*) Art. de la vipère commune.

Digitized by Google

rangs de dents; l'extérieur eſt à la place des crochets mobiles, & l'intérieur s'étend très-avant vers le goſier *(a)*. Cependant, comme l'on devroit deſirer un caractère plus extérieur & par conſéquent plus facile à appercevoir, ces crochets ou dents mobiles pouvant d'ailleurs être quelquefois confondus avec les dents crochues, mais immobiles de pluſieurs eſpèces de Serpens venus d'un œuf éclos hors du ventre de la mère, j'ai obſervé avec ſoin un grand nombre de couleuvres, & j'ai remarqué que, dans ce genre, les eſpèces dont les mâchoires étoient garnies de crochets, avoient le ſommet de la tête couvert de petites écailles à-peu-près ſemblables à celles du dos *(b)*, & que preſque toutes les autres l'avoient revêtu au contraire d'écailles plus grandes que celles du deſſus du corps, d'une forme très-différente, toujours au nombre de neuf, & placées ſur trois rangs, le premier & le ſecond à compter du muſeau, étant compoſé de deux écailles, le troiſième de trois, & le quatrième de deux. Nous ne croyons pas néanmoins que l'on doive établir une ſous-diviſion

(*a*) Voyez l'article de la vipère commune, relativement au jeu des mâchoires & des os qui les compoſent.

(*b*) Quelques Serpens venimeux, & par conſéquent à crochets, ont quelquefois, entre les yeux, trois écailles un peu plus grandes que celles du dos; mais je n'ai vu que ſur la tête du *Naja*, les neuf grandes écailles qui garniſſent celle de la plupart des couleuvres oviparet & non venimeuſes.

Digitized by Google

rigoureuſe dans le genre des couleuvres, & à plus forte raiſon dans chaque genre de Serpens, avant que de nouvelles & de nombreuſes obſervations aient mis les Naturaliſtes à portée de compléter notre travail à ce ſujet; nous croyons devoir nous contenter, en attendant, de ſéparer, dans la partie hiſtorique de chaque genre, les eſpèces reconnues pour de vraies vipères, ou que nous conſidérerons comme telles, à cauſe de leur conformation extérieure, de leurs crochets mobiles, & de leur venin, d'avec les autres que nous regarderons comme ovipares, juſqu'à ce que les Voyageurs aient éclairci l'hiſtoire de ces eſpèces peu connues & preſque toutes étrangères.

Le genre des couleuvres étant très-nombreux, & par conſéquent les eſpèces qui le compoſent, ne pouvant pas être reconnues très-aiſément, non-ſeulement nous aurions voulu pouvoir ſéparer les vipères de celles qui pondent; mais nous aurions deſiré pouvoir diviſer enſuite les couleuvres ovipares en deux ſections différentes. Nous avons penſé à faire ce partage d'après la proportion de la longueur du corps & de celle de la queue, ainſi que d'après la groſſeur ou la forme déliée de cette dernière partie; mais indépendamment que cette proportion & cette forme ont été juſqu'à préſent très-peu indiquées par les Naturaliſtes & les Voyageurs, & que nous n'aurions pu d'après cela claſſer les eſpèces que nous n'avons pas vues, & dont nous ne parlerons que d'après les Auteurs, nous avons cru nous appercevoir que cette proportion varioit ſuivant l'âge

Digitized by Google

ou le ſexe, &c. Nous devons donc uniquement inviter les Voyageurs, & ceux qui ont dans leur collection un grand nombre d'individus de la même eſpèce, à déterminer, par des obſervations très-multipliées, les limites de ces variations; lorſque ces limites ſeront fixées, on pourra établir une diviſion exacte entre les deux ſections que l'on formera dans la grande famille des couleuvres ovipares, & dont les caractères diſtinctifs ſeront tirés de la groſſeur de la queue & de ſa longueur comparée avec celle du corps. Nous ne pouvons maintenant que chercher à indiquer des ſignes caractériſtiques de chaque eſpèce, très-marqués & très-faciles à ſaiſir, afin de diminuer, le plus poſſible, l'inconvénient d'un trop grand nombre d'eſpèces renfermées dans le même genre. Nous avons donc laiſſé d'autant moins échapper les traits de leur conformation extérieure qui ont pu nous donner ces caractères ſenſibles, que, ſans cette attention de rechercher tous les moyens de diſtinguer les eſpèces, les Naturaliſtes & les Voyageurs auroient été très-ſouvent embarraſſés pour les reconnoître. Lorſqu'en effet les Serpens ſont encore jeunes, ils ne reſſemblent pas toujours aux Serpens adultes de leur eſpèce; ils en diffèrent ſouvent par la teinte de leurs couleurs; & s'ils n'en ſont pas diſtingués par la diſpoſition générale de leurs écailles, ils le ſont quelquefois par le nombre de ces pièces. On peut reconnoître facilement leur genre; mais il ſeroit ſouvent difficile de

Digitized by Google

déterminer leur eſpèce, en n'adoptant pour caractère ſpécifique, que celui qui a été admis juſqu'à préſent par le plus grand nombre des Naturaliſtes, & qui a été principalement employé par M. Linné. Ce caractère conſiſte dans le nombre des grandes & des petites plaques ſituées au-deſſous du corps & de la queue. Nous penſons, d'après des obſervations & des comparaiſons très-multipliées, que nous avons faites ſur pluſieurs individus d'un grand nombre d'eſpèces, conſervées au Cabinet du Roi, ou que nous avons vues dans différentes collections, que le nombre de ces plaques peut varier ſuivant l'âge, augmenter à meſure que les Serpens grandiſſent, & dépendre d'ailleurs de beaucoup de circonſtances particulières & accidentelles. Nous n'avons pas cru cependant devoir rejeter un caractère auſſi ſimple, auſſi ſenſible, & qui ne s'efface pas lors même que l'animal a été conſervé pendant long-temps dans les Cabinets; nous l'avons employé d'autant plus qu'il établit une grande unité dans la méthode, & qu'il eſt quelquefois le ſeul indiqué par les Auteurs pour les eſpèces que nous n'avons pas vues. D'ailleurs nous marquerons toujours ſéparément, ainſi que les Naturaliſtes qui nous ont précédés, le nombre des plaques qui revêtent le deſſous du corps, & celui des plaques ſituées au-deſſous de la queue; & comme il peut être très-rare que ces deux nombres aient varié dans le même individu,

Digitized by Google

l'un pourra ſervir à corriger l'autre. Mais nous avons cru que ce caractère, tiré du nombre des écailles placées au-deſſous du corps ou de la queue, devoit être réuni avec d'autres caractères. Nous avons donc multiplié nos obſervations ſur le grand nombre de Serpens que nous avons été à portée d'examiner ; nous avons comparé le plus d'individus de chaque eſpèce que nous avons pu, afin de parvenir à diſtinguer les formes conſtantes d'avec celles qui ſont variables. Nous n'avons preſque pas voulu nous ſervir des nuances des couleurs, ſi peu permanentes dans les individus vivans, & ſi ſouvent altérées dans les animaux conſervés dans les collections. Malgré cette contrainte que nous nous ſommes impoſée, nous croyons être parvenus à trouver ce que nous deſirions. Nous avons penſé que neuf caractères différens pouvoient, par leurs diverſes combinaiſons avec le nombre des grandes ou des petites plaques placées ſous le corps & ſous la queue, ſuffire à diſtinguer les eſpèces des genres les plus nombreux, d'autant plus qu'on peut y ajouter, dans certaines circonſtances, un dixième caractère ſouvent auſſi permanent & plus apparent que les neuf autres.

Nous tirons principalement ces caractères de la forme des écailles. En effet, ſi les plaques du deſſous du corps ont à-peu-près la même forme dans tous les Serpens; ſi elles ſont preſque toujours très-alongées; ſi elles ont le plus ſouvent ſix côtés très-inégaux,

Digitized by Google

& ſi elles ne varient guère que par leur longueur & leur largeur, la forme des écailles qui revêtent le deſſus du corps n'eſt pas la même dans les diverſes eſpèces; dans les unes, ces écailles ſont hexagones; dans les autres, ovales ou taillées en loſange; plates & unies dans celles-ci; relevées, dans celles-là, par une arête très-ſaillante; ſe touchant quelquefois à peine, ou ſe recouvrant, au contraire, comme les ardoiſes des toits. Voilà donc ſept formes différentes & bien diſtinctes, que les écailles du dos peuvent préſenter.

De plus, ſi quelques eſpèces de Serpens ont le deſſus de la tête recouvert d'écailles ſemblables à celles du dos, les autres ont, ainſi que nous venons de le dire, cette partie du corps défendue par des lames plus grandes, au nombre de neuf, & placées ſur trois rangs, ce qui compoſe un huitième caractère ſpécifique. Nous tirons le neuvième de la forme, & quelquefois du nombre des écailles placées ſur les mâchoires; & tous ces caractères nous ont paru conſtans dans chaque eſpèce, & indépendans du ſexe ainſi que de l'âge.

D'ailleurs, autant les nuances des couleurs ſont variables dans les Serpens, autant leurs diſtributions générales en taches, en bandes, en raies, &c, ſont le plus ſouvent permanentes; de telle ſorte que, dans une même eſpèce de Serpens diſtingués par un grand

Digitized by Google

grand nombre de taches, quelques individus peuvent, par exemple, être blanchâtres avec des taches vertes, & d'autres jaunes avec des taches bleues ; mais, dans la même eſpèce, ce ſont preſque toujours des taches diſpoſées de la même manière.

Cette diſtribution de couleurs eſt d'ailleurs peu altérée dans les Serpens qui font partie des collections, & ce n'eſt que la nuance des diverſes teintes qui change après la mort de l'animal, ou naturellement ou par l'effet des moyens employés pour le conſerver.

Cependant comme l'âge & le ſexe peuvent introduire d'aſſez grands changemens dans la diſtribution des couleurs, nous n'employons qu'avec réſerve ce dixième caractère.

C'eſt d'après les principes que nous venons d'expoſer, que nous avons fait la Table ſuivante. Les eſpèces n'y ſont pas préſentées dans le même ordre que celui dans lequel nous avons expoſé quelques traits de leur hiſtoire. Nous avons dû, en effet, pour bien préſenter ces traits, ſéparer, par exemple, les vipères d'avec les couleuvres ovipares, qui en diffèrent beaucoup par leurs habitudes ; traiter d'abord de la vipère commune, comme du Serpent le mieux connu, & dont on eſt, en Europe, très-à portée d'étudier les mœurs ; commencer l'hiſtoire des couleuvres ovipares par celle de la couleuvre verte & jaune, ainſi que de la couleuvre à collier, que l'on rencontre en

Digitized by Google

très-grand nombre en France, & dont les habitudes naturelles peuvent être très-aiſément obſervées, &c. Dans la Table méthodique, au contraire, où nous n'avons dû chercher qu'à donner aux Naturaliſtes, & principalement aux Voyageurs, le moyen de reconnoître les diverſes eſpèces, de voir ſi elles n'ont pas été décrites, ou de leur rapporter les obſervations des différens Auteurs; nous avons cru diminuer beaucoup le nombre des comparaiſons qu'ils auroient été obligés de faire, & leur épargner beaucoup de recherches, en plaçant les eſpèces d'après l'un des caractères que nous avons employés, en les rangeant, par exemple, d'après des plaques qui revêtent le deſſous du corps, & en commençant par les eſpèces qui en ont le plus (*a*).

Cette Table eſt diviſée en dix colonnes.

La première préſente les noms des eſpèces; la ſeconde, le nombre des grandes plaques, des rangées de petites écailles, ou des anneaux écailleux qui revêtent le deſſous du corps des Serpens, ou le nombre des plis que l'on voit le long des côtés du corps, ſelon le genre auquel ils appartiennent; les eſpèces ſont placées, ainſi que nous venons de le dire, ſuivant le nombre de ces grandes plaques, rangées de petites écailles, anneaux écailleux ou plis latéraux, afin qu'on puiſſe trouver très-aiſément une eſpèce de

(*a*) Nous n'avons jamais compris dans le nombre des plaques du deſſous du corps, les grandes écailles, ordinairement au nombre de deux ou de trois, qui les ſéparent de l'anus.

Digitized by Google

Serpent que nous y aurons compriſe, ou celles avec leſquelles il faudra comparer le Reptile dont on voudra connoître l'eſpèce.

La troiſième colonne renferme le nombre des paires de petites plaques, ou de grandes plaques, ou de rangées de petites écailles, ou d'anneaux écailleux que l'on voit ſous la queue des Serpens, ou le nombre des plis latéraux placés le long de cette partie.

La quatrième offre la longueur totale des Reptiles, & la cinquième, la longueur de leur queue. Ces longueurs ne ſont ſouvent ni les plus grandes ni les plus petites que préſentent les eſpèces; elles ne ſont que les longueurs meſurées ſur les individus que nous avons décrits, & nous n'en avons fait mention dans notre Table méthodique, que pour indiquer le rapport de la longueur totale des Reptiles à celle de leur queue *(a)*.

La ſixième colonne apprend ſi les Serpens ont des crochets venimeux ou non, & laquelle de leurs deux mâchoires eſt armée de ces crochets.

La ſeptième déſigne le défaut de grandes écailles ſur la partie ſupérieure de la tête, ou le nombre &

(a) Nous venons de voir que ce rapport variait dans pluſieurs eſpèces de Serpens, ſuivant l'âge ou le ſexe; cependant comme il paroît conſtant dans le plus grand nombre d'eſpèces de Reptiles, ou du moins que ſes variations y ſont renfermées dans des limites très-rapprochées, nous avons cru qu'il pourroit ſervir aſſez ſouvent à reconnoître l'eſpèce des individus que l'on examineroit.

Digitized by Google

l'arrangement de ces grandes pièces, lorſque le deſſus de la tête des Serpens en eſt garni. Cette expreſſion abrégée, *neuf ſur quatre rangs*, ſignifie qu'elles ſont grandes, conformées & placées à-peu-près comme celles qui couvrent une partie de la tête de la Couleuvre à collier, de la Couleuvre verte & jaune, & du plus grand nombre de Couleuvres ſans venin. Il eſt bon d'obſerver que, dans certaines eſpèces, comme, par exemple, dans celle du Molure, la grande pièce du milieu du troiſième rang, à compter du muſeau, eſt quelquefois diviſée par une ſuture; ce qui pourroit faire croire que la tête de ces eſpèces de Reptiles eſt couverte de dix grandes pièces.

Sur la huitième colonne eſt marquée la forme des écailles du dos; leur figure, en loſange, ou ovale, ou hexagone, peut être variable; mais nous n'avons jamais vu des individus de la même eſpèce avoir, les uns, des écailles unies, & les autres, des écailles relevées par une arête.

La neuvième colonne montre quelques traits remarquables de la conformation des Serpens; & enfin la dixième indique leurs couleurs. Nous nous ſommes attachés beaucoup plus à déſigner la diſpoſition de ces couleurs que leurs nuances; & c'eſt auſſi le plus ſouvent à cette diſpoſition qu'il faut preſque uniquement avoir égard; quelques nuances ſont cependant peu ſujettes à varier ſur l'animal vivant, & même à être altérées par les divers moyens employés pour la con-

Digitized by Google

ſervation des Reptiles ; nous les avons marquées de préférence, dans la Table méthodique (*a*). Au reſte, il ne faut pas perdre de vue que c'eſt uniquement d'après la réunion de pluſieurs caractères que l'on doit preſque toujours ſe décider ſur l'eſpèce du Serpent que l'on examinera.

Les places vuides de la Table méthodique pourront être remplies avec le temps ; elles préſenteront alors des caractères dont nous n'avons pas pu parler, à cauſe du mauvais état des Serpens que nous avons vus, ou de la trop grande brièveté des deſcriptions des Naturaliſtes.

(*a*) On s'appercevra aiſément, en liſant les divers articles de cet Ouvrage, qu'il étoit impoſſible de donner, dans des planches noires, une idée de toutes les couleurs brillantes, & ſur-tout des reflets variés d'un grand nombre de Serpens. Nous aurions deſiré ſubſtituer des planches enluminées à ces planches noires ; mais on ne peut pas faire, dans un ſeul pays, des deſſins enluminés & exacts d'animaux qui, habitant preſque toutes les contrées des deux mondes, ne peuvent être tranſportés vivans qu'en très-petit nombre, & dont les couleurs s'altèrent d'abord après leur mort. Ce ne ſera qu'après beaucoup de temps qu'on pourra réunir des deſſins en couleur de tous les Reptiles connus, deſſinés en vie & dans leur pays natal, par différens Voyageurs.

Au reſte, nous devons prévenir que nos deſcriptions indiquent quelquefois une diſtribution de couleurs un peu différente de celle que la gravure préſente, parceque quelques deſſins ont été faits d'après des individus dont les couleurs étoient altérées, quoique leurs formes fuſſent bien conſervées ; nous avons été bien-aiſes que le Deſſinateur ne repréſentât que ce qu'il avoit ſous les yeux ; mais nous avons fait notre deſcription d'après tout ce que nous avons pu recueillir de plus certain relativement aux couleurs de l'animal en vie. Quelquefois auſſi la gravure n'a pu indiquer la véritable forme des écailles dont on trouve la deſcription dans le texte.

Digitized by Google

TABLE MÉTHODIQUE.

Animaux ſans pieds & ſans nageoires.

SERPENS.

Premier Genre. *Serpens qui ont de grandes plaques ſous le corps, & deux rangées de petites plaques ſous la queue.*

COULEUVRES. *Colubri.*

ESPECES.	CARACTERES.			
	Plaques du deſſous du corps.	Paires de petites plaques ſous la queue.	Longueur totale.	Longueur de la queue.
Coul. Jaune & Bleue. *Col. Flavo-Cæruleus.*	312	93	9 pieds.	
Coul. Double-tache. *Col. Bimaculatus.*	297	72	1 pied 8 pouces 2 lignes.	3 pouces 10 lignes.
Coul. Galonnée. *Col. Lemniſcatus.*	250	35		
Molure. *Molurus.*	248	59	6 i eds.	

Digitized by Google

SUITE DES CARACTERES.

Crochets à venin.	Écailles du deſſus de la tête.	Écailles du dos.	Autres traits particuliers de la conformation extérieure.	Couleur.
o	grandes.			Des raies bleues bordées de jaune, qui ſe croiſent & forment une ſorte de treillis ſur un fond bleuâtre.
o	neuf ſur quatre rangs.	unies & en loſange.	la tête très-alongée & large par-derrière.	Rouſſe; de petites taches blanches irrégulières, bordées de noir & aſſez éloignées l'une de l'autre; deux taches blanches derrière la tête.
o	neuf ſur quatre rangs.	rhomboïdales & unies.	le corps auſſi gros que la tête.	La tête blanche; le muſeau noir; une bande noire & tranſverſale entre les yeux; le deſſus du corps noir avec des bandes tranſverſales blanches; de trois en trois, une bande quatre fois auſſi large que les deux autres.
o	neuf ſur quatre rangs.	ovales & unies.	la tête très-alongée & large par-derrière.	Blanchâtre; une rangée longitudinale de grandes taches rouſſes bordées de brun; d'autres taches preſque ſemblables le long des côtés du corps.

Digitized by Google

ESPECES.	CARACTERES.			
	Plaques du dessous du corps.	Paires de petites plaques sous la queue.	Longueur totale.	Longueur de la queue.
Couleuvre Domestique. *C. Domesticus.*	245	94		
Fer-à-cheval. *Hippocrepis.*	238	94		
C. de Minerve. *C. Minervæ.*	238	90		
Situle. *Situla.*	236	45		
Dhara. *Dhara.*	235	48	près de 2 pieds.	
Fer-de-lance. *C. Lanceolatus.* *	228	61	1 pied 2 pouces 2 lignes.	2 pouces 1 ligne.
C. Rude. *C. Scaber.*	228	44		
C. Mouchetée. *C. Guttatus.*	227	60		

SUITE

Digitized by Google

SUITE DES CARACTÈRES.

Crochets à venin.	Écailles du deſſus de la tête.	Écailles du dos.	Autres traits particuliers de la conformation extérieure.	Couleur.
				Une bande diviſée en deux, préſentant deux taches noires & placées entre les yeux.
				Livide; un grand nombre de taches rouſſes; des taches en croiſſant ſur la tête; une bande tranſverſale brune entre les yeux; une tache en forme d'arc vers l'occiput.
				D'un vert de mer; une bande brune le long du dos; trois bandes brunes ſur la tête.
				Griſe; une bande longitudinale bordée de noir.
	neuf ſur quatre rangs.		le corps très-menu.	Le deſſus du corps d'un gris un peu cuivré; toutes les écailles bordées de blanc; le deſſous du corps blanc.
à la mâchoire ſupérieure.	ſemblables à celles du dos.	ovales & relevées par une arête.	le deſſus de la tête aplati de manière à repréſenter une ſorte de triangle.	Jaune ou griſâtre; quelquefois marbrée de brun & de blanchâtre, avec une tache très-brune & alongée derrière chaque œil.
		relevées par une arête.		Le deſſus du corps ondé de noir & de brun, une tache noire placée ſur le ſommet de la tête, & qui ſe diviſe en deux dans la partie oppoſée au muſeau.
				D'un gris livide; trois rangées longitudinales de taches rouges dans la rangée du milieu, & jaunes dans celles des côtés; le deſſous du corps blanchâtre avec des taches quarrées noires & placées alternativement à droite & à gauche.

Digitized by Google

ESPÈCES.	CARACTÈRES.			
	Plaques du dessous du corps.	Paires de petites plaques sous la queue	Longueur totale.	Longueur de la queue.
Queue-plate. *C. Laticaudatus.*	226	42	2 pieds.	2 pouces 9 lignes.
C. Rousse. *C. Ruffus.*	224	68	1 pied 5 pouces 4 lignes.	3 pouces.
C. Tigrée. *C. Tigrinus.*	223	67	1 pied 1 pouce 6 lignes.	2 pouces.
Cenco. *Cenco.*	220	124	4 pieds.	1 pied 4 pouces.
C. Blanchâtre. *C. Candidulus.*	220	50		
C. Réticulaire. *C. Reticulatus.*	218	83	3 pieds 11 pouces.	10 pouces.
Quatre-raies. *C. Quatuor-lineatus.*	218	73	3 pieds 9 pouces.	8 pouces 6 lignes.

Digitized by Google

SUITE DES CARACTERES.

Crochets à venin.	Écailles du dessus de la tête.	Écailles du dos.	Autres traits particuliers de la conformation extérieure.	Couleur.
	neuf sur quatre rangs.	rhomboïdales & unies.	la queue très-aplatie par les côtés, & terminée par deux grandes écailles.	Dessus du corps d'un cendré bleuâtre ; de larges bandes transversales très-brunes, & qui font le tour du corps.
	neuf sur quatre rangs.	rhomboïdales & unies.		Rousse ; le dessous du corps blanchâtre.
à la mâchoire supérieure.	semblables à celles du dos.	ovales & relevées par une arête longitudinale.	la tête semblable à celle de la Vipère commune.	Le dessus du corps d'un roux blanchâtre, & présentant des taches foncées bordées de noir.
	neuf sur quatre rangs.	ovales & unies.	la tête très-grosse & presque globuleuse ; le corps très-délié.	Brune, des taches blanchâtres ; quelquefois des bandes transversales & blanches.
				Blanchâtre ; des bandes transversales brunes.
	neuf sur quatre rangs.	ovales & en losange.		Les écailles du dessus du corps d'une couleur pâle & bordées de blanc.
	neuf sur quatre rangs.	ovales & relevées par une arête ; celles des côtés, unies.	deux paires de petites plaques entre les grandes & l'anus.	Blanchâtre ; quatre raies longitudinales d'une couleur très foncée ; les deux extérieures se réunissant au-dessus du museau.

Digitized by Google

ESPECES.	CARACTERES.			
	Plaques du dessous du corps.	Paires de petites plaques sous la queue.	Longueur totale.	Longueur de la queue.
Large-tête. *C. Laticapitatus.*	218	52	4 pieds 9 pouces.	7 pouces.
C. Noire & Fauve. *C. Nigrorufus.*	218	31	1 pied 11 pouces.	2 pouces.
C. Verte. *C. Viridissimus.*	217	122	2 pieds 2 pouces 9 lignes.	7 pouces 1 ligne.
C. Minime. *C. Pullatus.*	217	108	3 pieds 2 pouces 6 lignes.	1 pied.
C. Bleuâtre. *C. Subcyaneus.*	215	170		
Chaîne. *Catena.*	215	44	2 pieds 6 pouces.	6 pouces.

Digitized by Google

SUITE DES CARACTÈRES.

Crochets à venin.	Écailles du deſſus de la tête.	Écailles du dos.	Autres traits particuliers de la conformation extérieure.	Couleur.
O	neuf ſur quatre rangs.	ovales & unies.	le muſeau terminé par une grande écaille preſque verticale ; les écailles du dos un peu ſéparées l'une de l'autre vers la tête.	Blanchâtre ; de grandes taches irrégulières d'une couleur foncée, & réunies pluſieurs enſemble ; des taches plus petites & diſpoſées longitudinalement de chaque côté du ventre.
	neuf ſur quatre rangs.	hexagones & unies.		Des bandes tranſverſales noires, ordinairement au nombre de vingt-deux, & autant de bandes fauves bordées de blanc & tachetées de brun, placées alternativement ; quelquefois le muſeau & la partie ſupérieure de la tête noirâtres.
O	neuf ſur quatre rangs.	ovales & unies.		Verte, plus claire ſous le ventre que ſur le dos.
O	neuf ſur quatre rangs.		la tête alongée ; d'aſſez grandes écailles ſur les lèvres.	Minime ; quelquefois des bandes tranſverſales noires ; chaque écaille du dos à demi-bordée de blanc.
				Bleuâtre ; la tête couleur de plomb.
				D'un bleu très-foncé ; de petites taches jaunes diſpoſées en bandes tranſverſales & très-étroites ; le deſſous du corps bleu, avec de petites taches jaunes preſque carrées.

Digitized by Google

ESPECES.	CARACTERES.			
	Plaques du dessous du corps.	Paires de petites plaques sous la queue.	Longueur totale.	Longueur de la queue.
Triangle. *Triangulum.*	213	48	2 pieds 7 pouces 2 lignes.	3 pouces.
C. Pétalaire. *C. Petalarius.*	212	102	1 pied 9 pouces	4 pouces. 9 lignes.
Tyrie. *Tyria.*	210	83		
Pétole. *Petola.*	209	90		
C. Très-Blanche. *C. Candidissimus.*	209	62	6 pieds.	
Haje. *C. Haje.*	207	109		
C. Verte & Jaune. *C. Viridi-Flavus.*	206	107	4 pieds.	1 pied.

Digitized by Google

SUITE DES CARACTERES.

Crochets à venin.	Écailles du deſſus de la tête.	Écailles du dos.	Autres traits particuliers de la conformation extérieure.	Couleur.
O	neuf ſur quatre rangs.	unies & en loſange.		Blanchâtre ; une tache triangulaire chargée d'une autre tache triangulaire plus petite ſur le ſommet de la tête; des taches rouſſes, irrégulières & bordées de noir ſur le dos; une tache noire, alongée & placée obliquement derrière chaque œil.
O	neuf ſur quatre rangs.	ovales & unies.		Noirâtre ; des bandes très-irrégulières tranſverſales & blanches.
				Blanchâtre; trois rangs longitudinaux de taches rhomboïdales & brunes.
O	neuf ſur quatre rangs.	ovales & unies.		Livide; des bandes tranſverſales d'une couleur rougeâtre.
à la mâchoire ſupérieure.				Très-blanche.
				La moitié de chaque écaille blanche; des bandes blanches placées obliquement; le reſte du corps noir.
O	neuf ſur quatre rangs.	unies.		D'un vert noirâtre ; pluſieurs raies longitudinales, compoſées de petites taches jaunes & de diverſes figures; le ventre jaunâtre; une tache & un point noir aux deux bouts de chaque grande plaque.

Digitized by Google

ESPECES.	CARACTERES.			
	Plaques du dessous du corps.	Paires de petites plaques sous la queue.	Longueur totale.	Longueur de la queue.
Dione. *Dione.*	206	66	3 pieds.	6 pouces.
C. Double-raie. *C. Bilineatus.*	205	99	2 pieds 1 pouce.	6 pouces 6 lignes.
C. Ovivore. *C. Ovivorus.*	203	73		
Lacté. *C. Lacteus.*	203	32	1 pied 6 pouces.	1 pouce 7 lignes.
14me. de Gronovius. *14me. Gronovii.*	202	96		
C. Muqueuse. *C. Mucosus.*	200	140		

SUITE

Digitized by Google

SUITE DES CARACTERES.

Crochets à venin.	Écailles du deſſus de la tête.	Écailles du dos.	Autres traits particuliers de la conformation extérieure.	Couleur.
o				Le deſſus du corps gris ; trois raies longitudinales blanches, & d'autres raies longitudinales brunes ; le deſſous du corps blanchâtre, avec de petites raies brunes, & ſouvent de petits points rougeâtres.
o	neuf ſur quatre rang.	unies & en loſange.		Les écailles rouſſes & bordées de jaune ; deux bandes longitudinales jaunes.
à la mâchoire ſupérieure.	neuf ſur quatre rangs.	hexagones & relevées par une arête.		D'un blanc de lait ; des taches noires arrangées deux à deux ; la tête noire avec une petite bande blanche & longitudinale.
				Des taches brunes.
			les yeux aſſez gros ; les angles de la tête très-marqués.	La tête bleuâtre ; des raies tranſverſales comme nuageuſes & placées obliquement ſur le dos.

Digitized by Google

ESPECES.	CARACTERES.			
	Plaques du dessous du corps.	Paires de petites plaques sous la queue.	Longueur totale.	Longueur de la queue.
C. Cendrée. *C. Cinereus.*	200	137		
Padère. *Padera.*	198	56		
Naja. *Naja.*	197	58	4 pieds 4 pouces 6 lignes.	7 pouces 10 lignes.
C. du Pérou. *C. Peruvii.*				
C. du Bréſil. *C. Braſiliæ.*				
Groſſe-tête. *C. Capitatus.*	196	77	2 pieds 5 pouces.	6 pouces 3 lignes.

Digitized by Google

SUITE DES CARACTERES.

Crochets à venin.	Écailles du deſſus de la tête.	Écailles du dos.	Autres traits particuliers de la conformation extérieure.	Couleur.
				Griſe; le ventre blanc; les écailles de la queue bordées de couleur de fer.
				Le deſſus du corps blanc; pluſieurs taches placées par paires le long du dos, & réunies par une petite raie; autant de taches iſolées ſur les côtés.
à la mâchoire ſupérieure.	neuf ſur quatre rangs.	ovales & unies.	une extenſion membraneuſe de chaque côté du cou.	Jaune; une bande tranſverſale large & foncée ſur le cou; une raie ſouvent bordée de noir, repliée en avant des deux côtés, terminée par deux crochets tournés en dehors, imitant des lunettes, & placée ſur la partie élargie du cou du mâle.
	neuf ſur quatre rangs.		le cou ne préſente point d'extenſion membraneuſe.	A-peu-près comme dans le Naja.
			une extenſion membraneuſe de chaque côté du cou.	D'un roux clair, avec des bandes tranſverſales brunes; une grande tache blanche en forme de cœur, chargée de quatre taches noires & placée ſur l'extenſion membraneuſe.
o	neuf ſur quatre rangs.	ovales & unies.	la queue terminée par une pointe très-déliée.	D'une couleur foncée; des bandes tranſverſales & irrégulières, d'une couleur très-claire.

Digitized by Google

ESPECES.	CARACTERES.			
	Plaques du dessous du corps.	Paires de petites plaques sous la queue.	Longueur totale.	Longueur de la queue.
C. Atroce. *C. Atrox.*	196	69	1 pied.	2 pouces 2 lignes.
Rouge-gorge. *C. Colloruber.*	195	102		
Triscale. *Triscalis.*	195	86	1 pied. 4 pouces 6 lignes.	3 pouces 10 lignes.
Corallin. *C. Corallinus.*	193	82	3 pieds.	
15me. de Gronovius. *15me. Gronovii.*	191	75		
28me. de Gronovius. *28me. Gronovii.*	190	125		

Digitized by Google

SUITE DES CARACTERES.

Crochets à venin.	Écailles du deſſus de la tête.	Écailles du dos.	Autres traits particuliers de la conformation extérieure.	Couleur.
à la mâchoire ſupérieure.	ſemblables à celles du dos.	ovales & relevées par une arête.	la tête très-large.	Cendrée; des taches blanchâtres.
o				Toute noire; la gorge couleur de ſang.
o	neuf ſur quatre rangs.	ovales & unies.		Le deſſus du corps d'un vert de mer; quatre raies longitudinales rouſſes qui ſe réuniſſent en trois, en deux, & enfin en une, au-deſſus de la queue.
à la mâchoire ſupérieure.		arrondies vers la tête, & pointues du côté de la queue.	les écailles du dos ſont diſpoſées ſur ſeize rangs longitudinaux, & un peu ſéparés les uns des autres.	D'un vert de mer; trois raies longitudinales & rouſſes; le deſſous du corps blanchâtre & pointillé de blanc.
				Brune; des points blancs.
				Des raies tranſverſales blanches & noires.

Digitized by Google

ESPECES.	CARACTERES.			
	Plaques du deſſous du corps.	Paires de petites plaques ſous la queue.	Longueur totale.	Longueur de la queue.
C. Blanche & brune. *C. Albofuſcus.*	190	96	1 pied 6 pouces.	4 pouces 6 lignes.
C. Cuiraſſée. *C. Scutatus.*	190	50	4 pieds.	
17me. de Gronovius. *17me. Gronovii.*	189	122		
Griſon. *C. Cineraceus.*	188	70		
Pélie. *Pelias.*	187	103		
C. Aſiatique. *C. Aſiaticus.*	187	76	1 pied.	2 pouces 3 lignes.
Lien. *Ligamen.*	186	92	7 pieds.	

Digitized by Google

SUITE DES CARACTERES.

Crochets à venin.	Écailles du deſſus de la tête.	Écailles du dos.	Autres traits particuliers de la conformation extérieure.	Couleur.
o	neuf ſur quatre rangs.	liſſes & ovales.		Blanchâtre; des taches brunes, arrondies, & réunies en pluſieurs endroits; deux taches derrière les yeux; le deſſous du corps rouſſâtre.
o			Les grandes plaques revêtent près des deux tiers de la circonférence du corps; la queue eſt triangulaire.	Noire; le deſſous du corps de la même couleur, avec des taches blanchâtres, preſque quarrées, placées alternativement à droite & à gauche, & en très-petit nombre ſous la queue.
				Pourprée; des taches noires.
				Le deſſus du corps blanc; des bandes tranſverſales, rouſsâtres; deux points d'un blanc de neige ſur les côtés.
o				Noire; le derrière de la tête brun; le deſſous du corps verd & bordé de chaque côté d'une ligne jaune.
o	neuf ſur quatre rangs.	rhomboïdales & unies.		Des raies longitudinales ſur le dos; les écailles bordées de blanchâtre.
o				D'un bleu très-foncé; le deſſous du corps d'une couleur bleuâtre ou bronzée; quelquefois la gorge blanche.

Digitized by Google

ESPECES.	CARACTERES.			
	Plaques du dessous du corps.	Paires de petites plaques sous la queue.	Longueur totale.	Longueur de la queue.
Coureſſe. *Curſor.*	185	105	2 pieds 10 pouces 7 lignes.	9 pouces 7 lignes.
C. Nébuleuſe. *C. Nebuloſus.*	185	85		
Laphiati. *Laphiati.*	184	60		
C. Agile. *C. Agilis.*	184	50	1 pied 8 pouces.	4 pouces 3 lignes.
Schokari. *Schokari.*	183	144	2 pieds.	6 pouces.
Sibon. *Sibon.*	180	85		
20me de Gronovius. 20me. *Gronovii.*	180	80		

SUITE

Digitized by Google

SUITE DES CARACTERES.

Crochets à venin.	Écailles du deſſus de la tête.	Écailles du dos.	Autres traits particuliers de la conformation extérieure.	Couleur.
o	neuf ſur quatre rangs.	ovales & unies.		Verdâtre ; deux rangées longitudinales de petites taches blanches & alongées.
				Le deſſus du corps nué de brun & de cendré; le deſſous varié de brun & de blanc.
				Griſe ou rouſſe ; des bandes tranſverſales blanches ou jaunâtres, diviſées en deux de chaque côté; le ſommet de la tête blanc.
o	neuf ſur quatre rangs.	en loſange & unies.		Des bandes tranſverſales & irrégulières, alternativement blanches & brunes ; les bandes brunes quelquefois pointillées de noir.
o	neuf ſur quatre rangs.		le corps très-menu.	D'un cendré brun; quatre raies longitudinales blanches; le deſſous du corps jaunâtre & pointillé de brun vers la gorge.
		rhomboïdales.	la queue courte & menue.	Le deſſus du corps brun mêlé de blanc; le deſſous blanc tacheté de brun.
				Varié de blanc & de brun. (Nota.) *Il eſt à préſumer que cette Couleuvre eſt de la même eſpèce que le Sibon.*

Digitized by Google

ESPÈCES.	CARACTÈRES.			
	Plaques du dessous du corps.	Paires de petites plaques sous la queue	Longueur totale.	Longueur de la queue.
Hydre. *Hydrus.*	180	66	3 pieds.	
C. Brasilienne. *C. Brasilienſis.*	180	46	3 pieds.	5 pouces 6 lignes.
Bande-noire. *C. Nigrofaſciatus.*	180	43		
C. Aurore. *Aurora.*	179	37		
C. Liſſe. *C. Levis.*	178	46	1 pied 9 pouces 9 lignes.	3 pouces 3 lignes.
Ibiboca. *Ibiboca.*	176	121	5 pieds 5 pouces 6 lignes.	1 pied 7 pouces 1 ligne.
C. d'Eſculape. *C. Æſculapii.*	175	64	3 pieds 10 pouces.	9 pouces 3 lignes.

Digitized by Google

SUITE DES CARACTERES.

Crochets à venin.	Écailles du dessus de la tête.	Écailles du dos.	Autres traits particuliers de la conformation extérieure.	Couleur.
o				Olivâtre, mêlé de cendré; quatre rangs longitudinaux, des taches noirâtres, disposées en quinquonce; le dessous du corps tacheté de jaunâtre & de noirâtre.
à la mâchoire supérieure.	semblables à celles du dos.	ovales & relevées par une arête.		De grandes taches ovales, rousses & bordées de noirâtre; d'autres petites taches brunes.
o	neuf sur quatre rangs.	ovales & unies.		Une Bande noire entre les yeux; le dessus du corps livide; plusieurs bandes transversales & noires, dont quelques-unes font le tour du corps.
				Grise; une bande longitudinale jaune; la tête jaune, avec des points rouges.
o	neuf sur quatre rangs.	Très-unies.		Bleuâtre; deux taches d'un jaune foncé derrière la tête; deux rangées longitudinales de taches plus petites, celles d'une rangée correspondant aux intervalles de l'autre; quelques taches sur les côtés; de plus grandes taches sur le ventre.
o	neuf sur quatre rangs.	rhomboïdales & unies.	les écailles du dos un peu séparées les unes des autres en quelques endroits.	Les écailles du dos grisâtres & bordées de blanc.
o	neuf sur quatre rangs.	ovales & relevées par une arête; celles des côtés unies.		Rousses; une bande noirâtre & longitudinale de chaque côté du dos; une rangée de petites taches triangulaires & blanchâtres de chaque côté du ventre.

Digitized by Google

ESPECES.	CARACTERES.			
	Plaques du dessous du corps.	Paires de petites plaques sous la queue.	Longueur totale.	Longueur de la queue.
22.me de Gronovius. 22me. *Gronovii.*	174	60		
Nasique. *C. Nasutus.*	173	157	4 pieds 9 pouces.	1 pied 11 pouces.
23me. de Gronovius. 23me. *Gronovii.*	172	142		
C. Suisse. *C. Helveticus.*	170	127	3 pieds.	
Demi-collier. *Semimonile.*	170	85	1 pied 7 pouces	4 pouces 10 lignes.
C. Azurée. *C. Cæruleus.*	170	64	2 pieds.	5 pouces 3 lignes.
C. à Collier. *C. Torquatus.*	170	53	2 pieds.	4 pouces.

Digitized by Google

SUITE DES CARACTÈRES.

Crochets à venin.	Écailles du dessus de la tête.	Écailles du dos.	Autres traits particuliers de la conformation extérieure.	Couleur.
				D'un cendré bleuâtre. (*Séba, muſ.* 2, *tab.* 33, *fig.* 1.)
o	neuf ſur quatre rangs.	rhomboïdales & unies.	un prolongement écailleux au bout du muſeau, qui eſt très-alongé.	Verdâtre; quatre raies longitudinales ſur le corps; deux autres raies longitudinales ſur le ventre.
				Bleue; une ligne latérale noire.
o		ovales & relevées par une arête.		Griſe; de petites raies noires ſur les côtés; une bande longitudinale compoſée de raies tranſverſales plus étroites & plus pâles.
o	neuf ſur quatre rangs.	en loſange & relevées par une arête longitudinale.		Brune; de petites bandes tranſverſales blanchâtres; trois taches brunes & alongées ſur la tête; trois taches rondes & blanches ſur le cou.
o	neuf ſur quatre rangs.	ovales & unies.		Bleue, foncée ſur le dos, très-claire ſous le ventre.
o	neuf ſur quatre rangs.	ovales & relevées par une arête.	les écailles des côtés unies & plus grandes que celles du dos.	Griſe; deux rangées longitudinales de petites taches d'une couleur très-foncée; deux autres rangées extérieures de taches plus grandes, noires & irrégulières; deux grandes taches blanchâtres ſur le cou; le ventre varié de noir, de blanc, & de bleuâtre.

Digitized by Google

ESPECES.	CARACTERES.			
	Plaques du dessous du corps.	Paires de petites plaques sous la queue.	Longueur totale.	Longueur de la queue.
C. Hébraïque. *C. Hébraïcus.*	170	42		
C. Blanche. *C. Albus.*	170	20		
C. Rayée. *C. Lineatus.*	169	84		
Daboie. *Daboie.*	169	46	3 pieds 5 pouces.	5 pouces 9 lignes.
Trois-raies. *C. Terlineatus.*	169	34	1 pied 5 pouces 6 lignes.	2 pouces 8 lignes.
Boiga. *Boiga.*	166	128	3 pieds.	1 pied 5 pouces.
Chapelet.	166	103	1 pied 5 pouces 6 lignes.	5 pouces 6 lignes.

Digitized by Google

SUITE DES CARACTERES.

Crochets à venin.	Écailles du deſſus de la tête.	Écailles du dos.	Autres traits particuliers de la conformation extérieure.	Couleur.
à la mâchoire ſupérieure.				Rouſsâtre ; des taches jaunes, bordées de rouge-brun, & repréſentant des caractères hébraïques.
o				Blanche ; ordinairement ſans tache.
o				Bleuâtre ; quatre raies brunes qui ſe prolongent depuis la tête juſqu'à l'extrémité de la queue.
o	ſemblables à celles du dos.	ovales & relevées par une arête.		Blanchâtre ; trois rangs longitudinaux de grandes taches ovales, rouſſes & bordées de noir ou de brun.
o	neuf ſur quatre rangs.	en loſange & unies.		Rouſſe ; trois raies longitudinales qui s'étendent depuis le muſeau juſqu'au-deſſus de la queue.
o	neuf ſur quatre rangs.	unies.	le corps très-délié.	D'un bleu changeant en vert ; trois petites raies longitudinales couleur d'or ; une petite bande blanche & bordée de noir le long de la mâchoire ſupérieure.
o	neuf ſur quatre rangs.	unies & en loſange.	la tête groſſe & aplatie par-deſſus & par les côtés ; le corps très-délié.	Bleue ; deux raies longitudinales blanches ; dans le milieu une raie longitudinale noire chargée de taches ovales blanches & de points blancs placés alternativement ; deux rangs longitudinaux de points noirs ſur le ventre.

Digitized by Google

ESPECES.	CARACTERES.			
	Plaques du dessous du corps.	Paires de petites plaques sous la queue.	Longueur totale.	Longueur de la queue.
Fil. *C. Filiformis.*	165	158	1 pied 6 lignes.	4 pouces 6 lignes.
25me. de Gronovius. *25me. Gronovii.*	165	74		
C. à Zones. *C. Cinctus.*	165	35	1 pied.	1 pouce 6 lignes.
Bluet. *C. Subcæruleus.*	165	24		
C. Annelée. *C. Doliatus.*	164	43	7 pouces 4 lignes.	1 pouce 5 lignes.
Dard. *Jaculus.*	163	77		

SUITE

Digitized by Google

SUITE DES CARACTERES.

Crochets à venin.	Écailles du deſſus de la tête.	Écailles du dos.	Autres traits particuliers de la conformation extérieure.	Couleur.
o	neuf ſur quatre rangs.	en loſange & relevées par une arête.	la tête groſſe ; le corps très-délié.	Noire ou livide ; le deſſous du corps blanchâtre.
				Blanche ; des bandes tranſverſales d'une couleur foncée. *(Séba, muſ. 2, tab. 21, fig. 3.)*
o	neuf ſur quatre rangs.	rhomboïdales & unies.		Blanche ; ſouvent quelques écailles tachetées de rouſsâtre à leur extrémité ; des bandes tranſverſales d'une couleur très-foncée, qui font tout le tour du corps.
		ovales.	la queue très-déliée.	Les écailles qui garniſſent le dos preſque mi-parties de blanc & de bleuâtre ; le deſſous du corps blanc ; la queue d'un bleu foncé ſans aucune tache.
o	neuf ſur quatre rangs.	unies & en loſange.		Blanche ; des bandes tranſverſales noirâtres qui ſe réuniſſent à d'autres bandes ſemblables placées ſur le ventre, mais ſans ſe correſpondre exactement ; le cou blanc ; le deſſus de la tête noirâtre.
				Griſe cendrée ; trois bandes longitudinales noirâtres & bordées d'un noir foncé ; celle du milieu plus large que les deux extérieures ; le deſſous du corps blanchâtre.

Digitized by Google

ESPECES.	CARACTERES.			
	Plaques du dessous du corps.	Paires de petites plaques sous la queue.	Longueur totale.	Longueur de la queue.
C. Miliaire. *C. Miliaris.*	162	59		
C. Chatoyante. *C. Versicolor.*	161	113	1 pied 6 pouces.	
Malpole. *Malpolon.*	160	100	1 pied 10 pouces.	5 pouces 6 lignes.
28me. de Gronovius. 28me. *Gronovii.*	160	60		
29me. de Gronovius. 29me. *Gronovii.*	159	42		
C. Carenée. *C. Carinatus.*	157	115		

Digitized by Google

SUITE DES CARACTERES.

Crochets à venin.	Écailles du deſſus de la tête.	Écailles du dos.	Autres traits particuliers de la conformation extérieure.	Couleur.
o				Le deſſus & les côtés du corps bruns ; une tache blanche ſur chaque écaille ; le deſſous du corps blanc.
	neuf ſur quatre rangs.			Griſe ; une bande longitudinale brune, compoſée de petites raies tranſverſales & diſpoſées en zig-zag ; les plaques rougeâtres, tachetées de blanc & bordées en partie de bleuâtre.
o	neuf ſur quatre rangs.	ovales & relevées par une arête.	la langue longue & très-déliée ; le corps très-menu.	Bleu ; de très-petites taches noires diſpoſées en raies longitudinales ; une tache blanche bordée de noir ſur le ſommet de la tête.
				Des raies blanches & noires tranſverſales.
				D'un roux plus ou moins foncé. *(Séba, muſ. 1, tab. 33, fig. 6.)*
o			le dos relevé en carène.	Toutes les écailles du deſſus du corps couleur de plomb & bordées de blanc ; le deſſous du corps blanchâtre.

Digitized by Google

ESPECES.	CARACTERES.			
	Plaques du dessous du corps.	Paires de petites plaques sous la queue.	Longueur totale.	Longueur de la queue.
C. Rhomboïdale. *C. Rhombeatus.*	157	70	1 pied 6 pouces 9 lignes.	4 pouces 4 lignes.
Saurite. *Saurita.*	156	121		
C. Verdâtre. *C. Subviridis.*	155	144		le tiers de la longueur du corps.
C. Pâle. *C. Pallidus.*	155	96	1 pied 6 pouces.	
Lébetin. *Lebetinus.*	155	46		
Aſpic. *Aſpis.*	155	37	3 pieds.	3 pouces 8 lignes.
34me. de Gronovius. *34me. Gronovii.*	153	50		

Digitized by Google

SUITE DES CARACTERES.

Crochets à venin.	Écailles du deſſus de la tête.	Écailles du dos.	Autres traits particuliers de la conformation extérieure.	Couleur.
o	neuf ſur quatre rangs.	ovales & relevées par une arête.		Bleue; des taches bleues en loſange & bordées de noir.
o			le corps très-délié.	Brune; trois raies longitudinales blanches ou vertes; le ventre blanc.
o		unies.		Bleue ou verte; le deſſous du corps d'un vert plus ou moins mêlé de jaune.
o	neuf ſur quatre rangs.	ovales & unies.	le corps & la queue très-déliés.	D'un gris pâle; un grand nombre de points bruns & de taches griſes répandues ſans ordre; une ligne noire de chaque côté du corps.
à la mâchoire ſupérieure.				Nuageuſe; le deſſous du corps parſemé de points roux ou noirs.
à la mâchoire ſupérieure.	ſemblables à celles du dos.	ovales & relevées par une arête.		Trois rangées longitudinales de taches rouſſes bordées de noir.
				Blanche; des raies & des taches noires.

Digitized by Google

ESPECES.	CARACTÈRES.			
	Plaques du dessous du corps.	Paires de petites plaques sous la queue	Longueur totale.	Longueur de la queue.
Cenchrus. *Cenchrus.*	153	47	2 pieds.	3 pouces 7 lignes.
C. Schythe. *C. Schytus.*	153	31	1 pied 6 pouces.	1 pouce 7 lignes.
Dipse. *Dipsas.*	152	135		
C. Maure. *C. Maurus.*	152	66		
C. Noire. *C. Niger.*	152	32	2 pieds 9 lignes.	2 pouces 4 lignes.
Sirtale. *Sirtalis.*	150	114	2 pieds.	3 pouces 9 lignes.

Digitized by Google

SUITE DES CARACTERES.

Crochets à venin.	Écailles du deſſus de la tête.	Écailles du dos.	Autres traits particuliers de la conformation extérieure.	Couleur.
O	neuf ſur quatre rangs.	hexagones & unies.		Le deſſus du corps marbré de blanchâtre & de brun ; des bandes tranſverſales, étroites, irrégulières & blanchâtres.
à la mâchoire ſupérieure.			la tête a un peu la forme d'un cœur.	Noire ; le deſſous du corps très-blanc.
à la mâchoire ſupérieure.		ovales.	la queue longue & déliée.	Les écailles bleuâtres & bordées de blanchâtre ; les grandes plaques blanches ; une raie bleuâtre & longitudinale au-deſſous de la queue.
O	neuf ſur quatre rangs.	ovales & relevées par une arête.		Brune ; deux raies longitudinales ; des bandes tranſverſales & noires depuis les raies juſqu'au-deſſous du corps ; le ventre noir.
à la mâchoire ſupérieure.	trois ſur deux rangs.	ovales & relevées par une arête.		Noire ; quelquefois des taches d'un noir plus foncé, & diſpoſées comme celles de la vipère commune.
O		relevées par une arête.		Brune ; trois raies longitudinales d'un vert changeant en bleu.

Digitized by Google

ESPECES.	CARACTERES.			
	Plaques du deſſous du corps.	Paires de petites plaques ſous la queue.	Longueur totale.	Longueur de la queue.
Tête-triangulaire. *C. Capite-triangulatus.*	150	64		
Cobel. *Cobella.*	150	54	1 pied 4 pouces 9 lignes.	3 pouces 10 pouces.
Triple-rang. *C. Terordinatus.*	150	52	1 pied 10 lignes.	4 pouces.
Cherſea. *Cherſea.*	150	34		
C. Sombre. *C. Subfuſcus.*	149	117		
33me. de Gronovius. *33ma. Gronovii.*	149	63		

SUITE

Digitized by Google

SUITE DES CARACTÈRES.

Crochets à venin.	Écailles du dessus de la tête.	Écailles du dos.	Autres traits particuliers de la conformation extérieure.	Couleur.
à la mâchoire supérieure.	semblables à celles du dos.	en losange & unies.	la tête presque triangulaire; le corps délié du côté de la tête.	Verdâtre; des taches de diverses figures sur la tête, & réunies sur le corps en bande irrégulière & longitudinale; les grandes plaques d'une couleur foncée & bordées de blanchâtre.
o	neuf sur quatre rangs.			D'un gris cendré; un grand nombre de petites raies blanches placées obliquement; quelquefois une tache oblique & livide derrière chaque œil, & des bandes transversales & blanchâtres sur le dos.
o	neuf sur quatre rangs.	ovales & relevées par une arête.		Blanchâtre; trois rangs longitudinaux de taches d'une couleur foncée; le dessous du corps varié de blanchâtre & de brun.
à la mâchoire supérieure.	semblables à celles du dos.	relevées par une arête.		D'un gris d'acier; une tache noire en forme de cœur sur la tête, & une bande composée de taches noires & rondes sur le dos.
o				D'un cendré mêlé de brun; une tache brune & alongée derrière chaque œil.
				Blanche; des raies noires & transversales.

Digitized by Google

ESPECES.	CARACTERES.			
	Plaques du dessous du corps.	Paires de petites plaques sous la queue.	Longueur totale.	Longueur de la queue.
Mélanis. *Melanis.*	148	27		
C. Décolorée. *C. Exoletus.*	147	132		
C. Saturnine. *C. Saturninus.*	147	120		
Céraste. *Ceraſtes.*	147	63	2 pieds.	4 pouces 6 lignes.
Vipère. *Vipera.*	146	39	2 pieds.	4 pouces.
Sipède. *Sipedon.*	144	73		

Digitized by Google

SUITE DES CARACTERES.

Crochets à venin.	Écailles du dessus de la tête.	Écailles du dos.	Autres traits particuliers de la conformation extérieure.	Couleur.
à la mâchoire supérieure.				Noire ; le dessous du corps couleur d'acier avec des taches plus obscures & d'autres taches bleuâtres & comme nuageuses vers la gorge & des deux côtés du corps.
o			le corps très-délié.	D'un bleu clair mêlé de cendré ; les lèvres blanches.
o			les yeux assez gros.	La tête couleur de plomb ; le dessus du corps d'une couleur nuageuse mêlée de livide & de cendré.
à la mâchoire supérieure.	semblables à celles du dos.	ovales & relevées par une arête ;	une petite corne de nature écailleuse au-dessus de chaque œil.	Jaunâtre ; des bandes transversales irrégulières & d'une couleur plus ou moins foncée.
à la mâchoire supérieure.	semblables à celles du dos.	relevées par une arête.		D'un gris cendré ; des taches noirâtres formant une bande dentelée, & disposée en zig-zag.
				Brune.

Digitized by Google

ESPECES.	CARACTERES.			
	Plaques du dessous du corps.	Paires de petites plaques sous la queue.	Longueur totale.	Longueur de la queue.
Chayque. *Chaiqua.*	143	76		
C. Violette. *C. Violaceus.*	143	25	1 pied 5 pouces 3 lignes.	2 pouces 3 lignes.
C. Rubannée. *C. Vittatus.*	142	78		
36me. de Gronovius. *36me. Gronovii.*	142	60		
Ammodyte. *Ammodytes.*	142	33		

Digitized by Google

SUITE DES CARACTERES.

Crochets à venin.	Écailles du deſſus de la tête.	Écailles du dos.	Autres traits particuliers de la conformation extérieure.	Couleur.
à la mâchoire ſupérieure.				Deux bandes blanchâtres & longitudinales; deux points noirs ſur chaque grande plaque; neuf taches rondes & noirâtres de chaque côté du cou du mâle.
o	neuf ſur quatre rangs.	unies & en loſange.		Violette; le deſſous du corps blanchâtre avec des taches violettes, irrégulières placées alternativement à droite & à gauche.
o		ovales & petites.	la tête très-alongée & large par-derrière.	Blanchâtre; pluſieurs raies longitudinales noires ou brunes; la tête noire avec pluſieurs petites lignes blanches & tortueuſes; les grandes plaques bordées de brun; une bande blanche, longitudinale & dentelée ſous la queue.
				Bleuâtre; les grandes plaques blanchâtres, avec des taches noires & un léger ſillon longitudinal. (*Seba, muſ.* 2, *tab.* 35, *fig.* 4.)
à la mâchoire ſupérieure.	ſemblables à celles du dos.	ovales & unies.	une petite éminence mobile & deux tubercules ſur le muſeau.	Des taches noires formant une bande longitudinale & dentelée.

Digitized by Google

ESPECES.	CARACTERES.			
	Plaques du dessous du corps.	Paires de petites plaques sous la queue.	Longueur totale.	Longueur de la queue.
C. Symétrique. *C. Symmetricus.*	142	26	1 pied 5 pouces 6 lignes.	2 pouces 3 lignes.
Tête-noire. *C. Capite-niger.*	140	62	2 pieds 1 pouce 7 lignes.	4 pouces 6 lignes.
Typhie. *Typhius.*	140	53		
Calmar. *C. Calemarius.*	140	22		
Ibibe. *Ibibe.*	138	72	2 pieds.	4 pouces 10 lignes.
Régine. *C. Reginæ.*	137	70		

Digitized by Google

SUITE DES CARACTERES.

Crochets à venin.	Écailles du deſſus de la tête.	Écailles du dos.	Autres traits particuliers de la conformation extérieure.	Couleur.
o	neuf ſur quatre rangs.	ovales & unies.		Foncée ; une rangée de petites taches noires de chaque côté du dos, auprès de la tête ; des bandes & des demi-bandes tranſverſales & placées ſymétriquement ſur le ventre.
o	neuf ſur quatre rangs.	unies & ovales		Le deſſus du corps brun ; la tête noire ; le deſſous du corps varié de blanchâtre & d'une couleur très-foncée, par taches tranſverſales & rectangulaires.
				Bleuâtre.
o				Livide ; des bandes tranſverſales brunes ; des rangs de points bruns ; des taches preſque carrées & placées ſymétriquement ſous le corps ; une raie longitudinale & couleur de feu ſur la queue.
o	neuf ſur quatre rangs.	ovales & relevées par une arête.	quelquefois quatre grandes plaques entre l'anus & les premières paires de petites.	Bleue ou verte, tachetée de noir ; une rangée de points noirs de chaque côté du corps ; quelquefois une raie longitudinale ſur le dos.
				Le deſſus du corps brun ; le deſſous varié de blanc & de noir.

Digitized by Google

ESPECES.	CARACTERES.			
	Plaques du dessous du corps.	Paires de petites plaques sous la queue.	Longueur totale.	Longueur de la queue.
C. Ponctuée. *C. Punctatus.*	136	43		
38me. de Gronovius. *38me. Gronovii.*	136	39		
39me. de Gronovius. *39me. Gronovii.*	135	42		
C. Mexicaine. *C. Mexicanus.*	134	77		
Lutrix. *Lutrix.*	134	27		
Hœmachate. *Hœmachata.*	132	22	1 pied 4 pouces 5 lignes.	1 pouce 10 lignes.
Bali. *Bali.*	131	46	6 pieds 6 pouces.	

SUITE

Digitized by Google

SUITE DES CARACTERES.

Crochets à venin.	Écailles du dessus de la tête.	Écailles du dos.	Autres traits particuliers de la conformation extérieure.	Couleur.
				D'un gris cendré ; le dessous du corps jaune, avec neuf petites taches noires disposées sur trois rangs, chacun de trois taches.
				Variée de couleur de fer, de bleu & de blanc.
				Blanche ; des taches blanches & noires.
				Le dessus & le dessous du corps jaunes ; les côtés bleuâtres.
à la mâchoire supérieure.	neuf sur quatre rangs.	unies & en losange		Rouge ; des taches blanches.
o	neuf sur quatre rangs.	rhomboïdales & unies.		Une bande longitudinale rouge & tachetée de blanc, de chaque côté du corps, dont le dessus est jaunâtre mêlé de blanc ; quatre rangs longitudinaux de points jaunes sous le corps

Digitized by Google

ESPECES.	CARACTERES.			
	Plaques du deſſous du corps.	Paires de petites plaques ſous la queue.	Longueur totale.	Longueur de la queue.
Atropos. *Atropos.*	131	22		
Vampum. *Vampum.*	128	67	1 pied 10 pouces.	6 pouces.
C. Striée. *C. Striatus.*	126	45		
C. Camuſe. *C. Simus.*	124	46		
Alidre. *Alidras.*	121	58		
C. Verte & bleue. *C. Viridicæruleus.*	119	110	2 pieds.	6 pouces.

Digitized by Google

SUITE DES CARACTERES.

Crochets à venin.	Écailles du deſſus de la tête.	Écailles du dos.	Autres traits particuliers de la conformation extérieure.	Couleur.
à la mâchoire ſupérieure.	ſemblables à celles du dos.	ovales & relevées par une arête.	la tête a un peu la forme d'un cœur.	Blanchâtre; quatre rangs longitudinaux de taches rouſſes, rondes & blanches dans leur centre; des taches noires ſur la tête.
o	neuf ſur quatre rangs.	ovales & relevées par une arête.	la tête petite à proportion du corps.	Bleue; des bandes tranſverſales blanches & partagées en deux ſur les côtés; une petite bande tranſverſale brune ſur chaque grande plaque.
o				Brune; le deſſous du corps d'une couleur pâle.
			la tête arrondie, relevée en boſſe, & le muſeau très-court.	Une petite bande noire & courbée entre les yeux; une croix blanche, avec un point noir au milieu ſur le ſommet de la tête; le deſſus du corps varié de noir & de blanc; des bandes tranſverſales blanches; le deſſous du corps noir.
				D'un blanc éclatant.
o	grandes.			D'un bleu foncé; le deſſous du corps d'un vert pâle.

Digitized by Google

ESPECES.	CARACTERES.			
	Plaques du dessous du corps.	Paires de petites plaques sous la queue	Longueur totale.	Longueur de la queue.
C. Tachetée. *C. Maculatus.*	119	70	2 pieds.	5 pouces 4 lignes.
C. des Dames. C. *Domicellarum.*	118	60		
C. d'Egypte. *C. Ægyptiacus.*	118	22		
C. Anguleuſe. *C. Angulatus.*	117	70	1 pied.	
Léberis. *Leberis.*	110	50		
C. Joufflue. *C. Buccatus.*	107	72		
Argus. *Argus.*				

Digitized by Google

SUITE DES CARACTERES.

Crochets à venin.	Écailles du deſſus de la tête.	Écailles du dos.	Autres traits particuliers de la conformation extérieure.	Couleur.
O	neuf ſur quatre rangs.	hexagones & relevées par une arête.		Blanchâtre ; de grandes taches en loſange ou irrégulières, rouſsâtres & bordées de noir ou de brun ; le ventre blanchâtre & quelquefois tacheté.
O				Blanche ; des bandes tranſverſales, irrégulières & noires ; une raie noirâtre, irrégulière & longitudinale ſous le ventre.
à la mâchoire ſupérieure.		très-petites.	le derrière de la tête relevé par deux boſſes.	D'un blanc livide ; des taches rouſſes.
O	neuf ſur quatre rangs.	ovales, un peu échancrées & relevées par une arête.		Blanchâtre ; des bandes brunes, noirâtres vers leurs bords, angueuſes & très-larges vers le milieu de la longueur du corps.
à la mâchoire ſupérieure.				Des raies tranſverſales, étroites & noires ; la tête blanche, avec deux taches rouſſes ſur le ſommet, & une tache triangulaire ſur le muſeau.
				Rouſſe ; des bandes tranſverſales & blanches.
			le derrière de la tête relevé par deux boſſes.	Une tache blanche ſur chaque écaille ; pluſieurs rangs de taches blanches, rondes, bordées de rouge, & rouges dans leur centre.

Digitized by Google

SECOND GENRE.

Serpens qui ont de grandes plaques ſous le corps & ſous la queue.

BOA.

ESPECES.	CARACTERES.			
	Plaques du deſſous du corps.	Paires de petites plaques ſous la queue.	Longueur totale.	Longueur de la queue.
Broderie.	290	128	3 pouces 6 lignes.	7 pouces.
Ophrie. *B. Ophrias.*	281	64		
Enydre. *B. Enydris.*	270	115		
Cenchris. *B. Cenchria.*	265	57		
B. Rativore. *B. Murina.*	254	65	2 pieds 6 pouces.	4 pouces 2 lignes.

Digitized by Google

SUITE DES CARACTERES.

Crochets à venin.	Écailles du deſſus de la tête.	Écailles du dos.	Autres traits particuliers de la conformation extérieure.	Couleur.
o	ſemblables à celles du dos.	rhomboïdales & unies.	la tête large par-derrière ; le muſeau alongé.	Une chaîne de taches irrégulières en forme de broderie, le long du dos, & ſur-tout ſur la tête.
				Brune.
			les dents de la mâchoire inférieure très-longues.	D'un gris varié d'un gris plus clair.
				D'un jaune clair ; des taches blanchâtres & griſes dans leur centre.
o	ſemblables à celles du dos.	rhomboïdales & unies.	la tête large par-derrière ; le muſeau alongé ; de grandes écailles ſur les lèvres.	Blanchâtre ou d'un vert de mer ; cinq rangées longitudinales, de taches rouſſes, dont pluſieurs ſont chargées de taches blanchâtres.

Digitized by Google

ESPECES.	CARACTERES.			
	Plaques du dessous du corps.	Paires de petites plaques sous la queue.	Longueur totale.	Longueur de la queue.
Schytale. *B. Schytale.*	250	70		
Devin. *B. Divinatrix.*	246	54	quelquefois plus de 30 pieds.	ordinairement le 9e de la longueur du corps.
B. Muet. *B. Muta.*	217	34		
Bojobi. *B. Bojobi.*	203	77	2 pieds 11 pouces.	7 pouces.
Hipnale. *B. Hipnale.*	179	120	1 pied 11 pouces.	3 pouces.
Groin. *B. Porcaria.*	150	40	2 pieds.	8 pouces.

SUITE

Digitized by Google

SUITE DES CARACTERES.

Crochets à venin.	Écailles du dessus de la tête.	Écailles du dos.	Autres traits particuliers de la conformation extérieure.	Couleur.
				D'un gris mêlé de vert ; des taches noires & arrondies le long du dos ; d'autres taches noires vers leurs bords, blanches dans leur centre & disposées des deux côtés du corps ; des points noirs formant des taches alongées sur le ventre.
O	semblables à celles du dos.	hexagones & unies.	le museau alongé & terminé par une grande écaille presque verticale ; la tête élargie par derrière ; le front élevé ; un sillon longitudinal sur la tête.	De grandes taches ovales, souvent échancrées à chaque bout & en demi-cercle, bordées d'une couleur foncée, & entourées d'autres petites taches.
à la mâchoire supérieure.			l'extrémité de la queue garnie par-dessous de 4 rangs de petites écailles.	Des taches noires, rhomboïdales & réunies les unes aux autres.
O	semblables à celles du dos.	rhomboïdales & unies.	la tête large par derrière ; le museau alongé ; les lèvres garnies d'écailles grandes & sillonnées.	Verte ou orangée ; des taches irrégulières, éloignées l'une de l'autre, blanches ou jaunâtres, & bordées de rouge.
O	semblables à celles du dos.	rhomboïdales & unies.	les lèvres garnies d'écailles très-grandes & sillonnées.	Jaunâtre ; des taches blanchâtres bordées d'un brun presque noir.
O	semblables à celles du dos.		le museau terminé par une grande écaille relevée.	Cendrée ; des taches noires disposées régulièrement ; des bandes transversales jaunes vers la queue.

Digitized by Google

TROISIÈME GENRE.

Serpens qui ont le ventre couvert de grandes plaques, & la queue terminée par une grande pièce écailleuſe, ou par de grandes pièces articulées les unes dans les autres, mobiles & bruyantes.

SERPENS A SONNETTE.

Crotali.

ESPECES.	CARACTERES.			
	Plaques du deſſous du corps.	Plaques du deſſous de la queue.	Longueur totale.	Longueur de la queue.
Boiquira. *Crot. Boiquira.*	182	27	4 pieds 10 lignes.	4 pouces.
Duriſſus. *Crot. Duriſſus.*	172	21	1 pied 5 pouces 6 lignes.	1 pouce 3 lignes.
Dryinas. *Crot. Dryinas.*	165	30		
Millet. *Crot. Miliarius.*	132	32	15 pouces 10 lignes.	1 pouce 10 lignes.
Serp. à ſonn. Piſcivore. *Crot. Piſcivorus.*			5 pieds.	

Digitized by Google

SUITE DES CARACTERES.

Crochets à venin.	Écailles du dessus de la tête.	Écailles du dos.	Autres traits particuliers de la conformation extérieure.	Couleur.
à la mâchoire supérieure.	fix sur trois rangs.	ovales & relevées par une arête.		D'un gris jaunâtre, une rangée longitudinale de taches noires bordées de blanc.
à la mâchoire supérieure.	fix sur trois rangs.	ovales & relevées par une arête.		Variée de blanc & de jaune; des taches rhomboïdales, noires & blanches dans leur centre.
à la mâchoire supérieure.	deux grandes.	ovales & relevées par une arête.		Blanchâtre; des taches d'un jaune plus ou moins clair.
à la mâchoire supérieure.	neuf sur quatre rangs.	ovales & relevées par une arête.		Grise; trois rangs longitudinaux de taches noires; celles de la rangée du milieu rouges dans leur centre, & séparées l'une de l'autre par une tache rouge.
à la mâchoire supérieure.			la queue terminée par une pointe longue & dure.	Brune; le ventre & les côtés du cou noirs, avec des bandes transversales jaunes & irrégulières.

Digitized by Google

QUATRIÈME GENRE.

Serpens dont le deſſous du corps & de la queue eſt garni d'écailles ſemblables à celles du dos.

ANGUIS. *Angues.*

ESPECES.	CARACTERES.			
	Rangs d'écailles ſous le corps.	Rangs d'écailles ſous la queue.	Longueur totale.	Longueur de la queue.
Rouleau. *An. Cylindrica.*	240	13	2 pieds 6 pouces.	1 pouce.
Rouge. *An. Rubra.*	240	12	1 pied 6 pouces.	6 lignes.
Lombric. *An. Lumbricalis.*	230	7	8 pouces 11 lignes.	1 $\frac{1}{2}$ ligne.
Long-nez. *An. Naſuta.*	218	12	1 pied.	

Digitized by Google

SUITE DES CARACTERES.

Crochets à venin.	Écailles du deſſus de la tête.	Écailles du dos.	Autres traits particuliers de la conformation extérieure.	Couleur.
o	3 grandes.	unies.		Les diverſes écailles blanches bordées de roux ; des bandes tranſverſales d'une couleur foncée, & dont pluſieurs ſe réuniſſent.
o	3 grandes ſur deux rangs.	hexagones & unies.		Les écailles rouges & bordées de blanc ; des bandes tranſverſales noirâtres au-deſſus & au-deſſous du corps.
les mâchoires preſque toujours ſansdents.	3 grandes.	très-unies & très-petites.	la bouche au-deſſous du muſeau & très-petite, ainſi que l'anus.	Le deſſus & le deſſous du corps d'un blanc livide.
			la bouche au-deſſous du muſeau qui eſt très-alongé ; la queue terminée par une pointe dure.	D'un noir verdâtre ; une tache jaune ſur le muſeau ; deux bandes obliques de la même couleur ſur la queue ; le ventre jaune.

Digitized by Google

ESPECES.	CARACTERES.			
	Rangs d'écailles sous le corps.	Rangs d'écailles sous la queue.	Longueur totale.	Longueur de la queue.
Queue-lancéolée. *An. Laticauda.*	200	50		
An. Cornu. *An. Cornuta.*	200	15		
Miguel. *Miguel.*	200	12	1 pied.	3 lignes.
Trait. *Sagitta.*	186	23		
Colubrin. *An. Colubrina.*	180	18		
Réseau. *An. Reticulata.*	177	37		

Digitized by Google

SUITE DES CARACTERES.

Crochets à venin.	Écailles du deſſus de la tête.	Écailles du dos.	Autres traits particuliers de la conformation extérieure.	Couleur.
			la queue très-comprimée par les côtés & terminée en pointe.	Pâle ; des bandes tranſverſales brunes.
			deux dents qui percent la lèvre ſupérieure & ont l'apparence de deux petites cornes.	
o	neuf ſur quatre rangs.	unies.		Jaune ; une ou trois raies longitudinales brunes ; des bandes tranſverſales très-étroites & de la même couleur.
			les écailles qui recouvent le ventre ſont un peu plus larges que celles qui garniſſent le dos.	
	grandes.			Variée de brun & d'une couleur pâle.
				Les écailles brunes & blanches dans leur centre.

Digitized by Google

ESPECES.	CARACTERES.			
	Rangs d'écailles ſous le corps.	Rangs d'écailles ſous la queue.	Longueur totale.	Longueur de la queue.
Peintade. *Meleagris.*	165	32		
Orvet. *Oryet.*	135	135	3 pieds.	1 pied 6 pouces.
An. Jaune & brun. *An. Flavofuſca.*	127	223	1 pied 6 pouces.	1 pied 1 pouce 6 lignes.
Eryx. *Eryx.*	126	136		un peu plus grande que celle du corps.
Plature. *Platura.*			1 pied 6 pouces.	2 pouces.

SUITE

Digitized by Google

SUITE DES CARACTERES.

Crochets à venin.	Écailles du dessus de la tête.	Écailles du dos.	Autres traits particuliers de la conformation extérieure.	Couleur.
				Verdâtre ; plusieurs rangées longitudinales de points noirs ou bruns.
o	neuf sur quatre rangs.	hexagones & unies.		Les écailles du dessus du corps rousses & bordées de blanchâtre ; quatre raies longitudinales, brunes ou noires ; le ventre d'un brun très-foncé ; la gorge marbrée de blanc, de noir & de jaunâtre.
				D'un vert mêlé de brun ; plusieurs rangées longitudinales de points jaunes ; le ventre jaune.
o		arrondies & unies.	la mâchoire supérieure un peu plus avancée que l'inférieure.	D'un roux cendré ; trois raies noires & longitudinales.
les mâchoires sans dents.		arrondies, très-petites, & placées à côté les unes des autres.	la queue comprimée par les côtés, & un peu arrondie à son extrémité.	Noire ; le dessous du corps blanc ; la queue variée de blanc & de noir.

Digitized by Google

CINQUIÈME GENRE.

Serpens dont le corps & la queue ſont entourés d'anneaux écailleux.

AMPHISBÈNES. *Amphiſbænæ.*

ESPECES.	CARACTERES.			
	Anneaux du corps.	Anneaux de la queue.	Longueur totale.	Longueur de la queue.
Blanchet. *Amphiſb. Alba.*	223	16	1 pied 5 pouces 9 lignes.	1 pouce 6 lignes.
Amphiſb. Enfumé. *Amphiſb. Fuliginoſa.*	200	30	1 pied 1 pouce 6 lignes.	6 lignes.

Digitized by Google

SUITE DES CARACTERES.				
Crochets à venin.	Écailles du dessus de la tête.	Écailles du dos.	Autres traits particuliers de la conformation extérieure.	Couleur.
	fix sur trois rangs.		huit tubercules près de l'anus.	Blanche.
o	fix sur trois rangs.		huit tubercules près de l'anus.	Noirâtre, variée de blanc.

Digitized by Google

SIXIÈME GENRE.

Serpens dont les côtés du corps préſentent une rangée longitudinale de plis.

CŒCILES. *Cæciliæ.*

ESPECES.	CARACTERES.			
	Plis des côtés du corps.	Plis des côtés de la queue.	Longueur totale.	Longueur de la queue.
Cœc. Viſqueux. *Cœc. Glutinoſa.*	340	10		
Ibiare. *Ibiare.*	135.		1 pied.	

Digitized by Google

SUITE DES CARACTERES.

Crochets à venin.	Écailles du deſſus de la tête.	Écailles du dos.	Autres traits particuliers de la conformation extérieure.	Couleur.
				Brune; une raie blanchâtre ſur les côtés.
			la mâchoire ſupérieure garnie de deux petits barbillons ; la queue très-courte.	

Digitized by Google

SEPTIÈME GENRE.

Serpens dont le deſſous du corps, préſentant vers la tête de grandes plaques, montre vers l'anus des anneaux écailleux, & dont l'extrémité de la queue eſt garnie par-deſſous de très-petites écailles.

LANGAHA. *Langaha.*

ESPECES.	CARACTÈRES.			
	Grandes plaques.	Anneaux écailleux.	Longueur totale.	Longueur de la queue.
Langaha de Madagaſcar. *Langaha.*	184	42	2 pieds 8 pouces	

HUITIÈME GENRE.

Serpens qui ont le corps & la queue garnis de petits tubercules.

ACROCHORDES. *Acrochordi.*

ESPECES.	CARACTERES.			
			Longueur totale.	Longueur de la queue.
Achrochorde de Java. *Acrochordus Javanicus.*			8 pieds 3 pouces.	11 pouces.

Digitized by Google

SUITE DES CARACTERES.				
Crochets à venin.	Écailles du deſſus de la tête.	Écailles du dos.	Autres traits particuliers de la conformation extérieure.	Couleur.
à la mâchoire ſupérieure.	ſept ſur deux rangs.	rhomboïdales.		Les écailles rougeâtres, chargées à leur baſe d'un petit cercle gris & d'un point jaune.

SUITE DES CARACTERES.				
Crochets à venin.	Écailles du deſſus de la tête.	Écailles du dos.	Autres traits particuliers de la conformation extérieure.	Couleur.
o	petites & en grand nombre.		la queue très-menue à proportion du corps.	Noire; le deſſous du corps blanchâtre; les côtés blanchâtres, tachetés de noir.

Digitized by Google

AVIS AU RELIEUR.

L'ÉLOGE du Comte de Buffon ne faiſant pas partie de cette Hiſtoire Naturelle des Serpens, doit être placé avant le titre de ce Volume.

PREMIER GENRE.

Digitized by Google

Digitized by Google

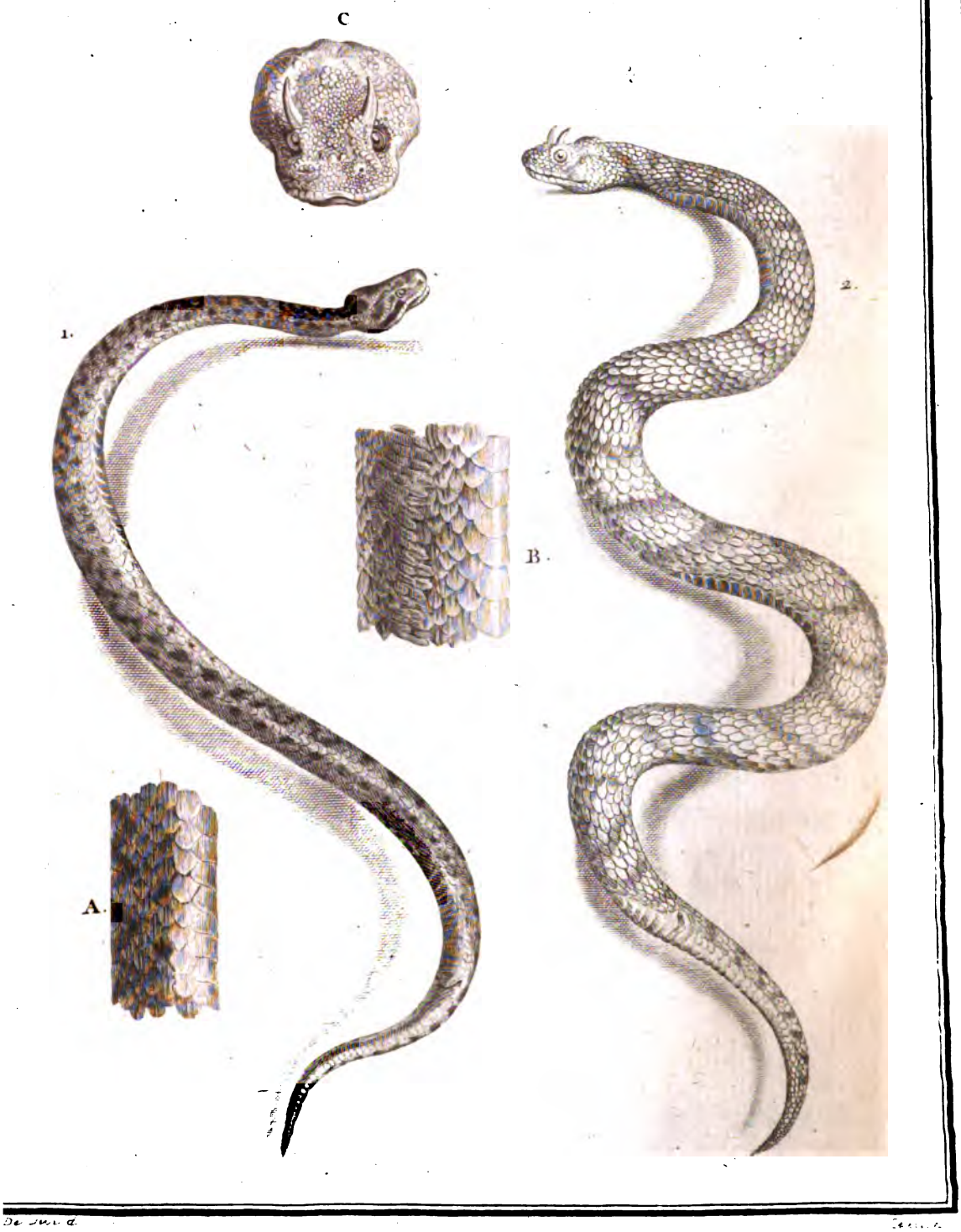

1. LA VIPÈRE *commune*. 2. LE CÉRASTE, *grandeur de moitié de nature*.
Les figures A. B. C, *grandeur de nature*.

Digitized by Google

PREMIER GENRE.

SERPENS

Qui ont de grandes plaques ſous le corps, & deux rangées de petites plaques ſous la queue.

COULEUVRES.

COULEUVRES VIPÈRES.

LA VIPÈRE COMMUNE (a).

L'ORDRE DES SERPENS paroît être un de ceux qui renferment le plus de ces eſpèces funeſtes dont les

(a) En Grec, Εχις, *le mâle*, Εχιδνα, *la femelle.*

Digitized by Google

ſucs empoiſonnés donnent la mort lorſqu'ils ſe mêlent avec le ſang. Il ne faut pas croire cependant que le plus grand nombre de ces Reptiles ſoient venimeux ;

Viper or adder, *en Anglois.*

La vipère, *M. d'Aubenton, Hiſt. natur. des Serpens, Encyclopédie méthodique.*

Colub. Berus, *Linneus, Syſtema naturæ, amphibia Serpentes.*

Coluber Berus. — Vipera Franciſci Redi. — Vipera moſis, charas. — *Laurenti, Specimen Medicum. Viennæ, 1768, fol. 97 & ſeq.*

Vipera, *Ray, Synopſis Quadrupedum & Serpentini generis. Londr. 1693, p. 285.*

Vipera, *Geſner. de Serpentum natura. fol. 71.*

Col. Berus, *Wulf, Ichthyologia cum amphibiis regni Boruſſici.*

Viper or adder, *Eſſay Touwards a natural Hiſtory of Serpents by Charles Owen. London, 1742, p. 51, pl. 1.*

Viper, *Zoologie Britannique, vol. 3, p. 25, pl. 4, n.° 12.*

Vipera anglica, fuſca dorſo lineâ undatâ nigricante conſpicuâ. *Petiv. muſ. fol. 17, n.° 103.*

Vipère, *M. Valmont de Bomare.*

Vipera vera Indiæ orientalis. *Seba, muſe. 2, tabula 8, fig. 4.*

Nous croyons devoir prévenir ici, relativement à la nomenclature des diverſes eſpèces de Serpens dont nous allons traiter, que pluſieurs noms dont les Modernes ſe ſervent pour les déſigner, ont été également employés par les Anciens ; tels ſont les noms de *berus, preſter, aſpic, boa, padera, cœcilia, miliaris, triſcalis, dipſas, dryinus, elops, elaps, molurus, ſchytale*, &c. Mais les Anciens ont ſi peu caractériſé les différentes eſpèces auxquelles ils ont attribué ces noms, qu'il eſt preſque impoſſible de les reconnoître ; tout ce que j'ai cru découvrir, par une comparaiſon attentive des expreſſions des Anciens, avec les deſcriptions des Serpens qui ont été bien

Digitized by Google

l'on doit préſumer que, tout au plus, le tiers des diverſes eſpèces de Serpens, renferme un poiſon très-actif. Ce ſont ces eſpèces redoutables qu'il importe le plus de connoître, pour les éviter; auſſi commencerons-nous, en traitant de chaque genre de Serpens, par donner l'hiſtoire de ceux qui, pour ainſi dire, recèlent la mort, & dont l'approche eſt d'autant plus dangereuſe, que leurs armes empoiſonnées, preſque toujours enveloppées dans une ſorte de fourreau qui les dérobe aux regards, ne peuvent faire naître aucune méfiance ni inſpirer aucune précaution.

Parmi ces eſpèces, dont le venin eſt plus ou moins funeſte, une des plus anciennement & des mieux connues, eſt la vipère commune. Elle eſt, en effet, très-multipliée en Europe; elle habite autour de nous, elle infeſte nos bois, & ſouvent nos demeures; auſſi a-t-elle inſpiré, depuis long-temps, une grande crainte; & cependant avec quelle attention n'a-t-elle pas été obſervée? Objet d'importantes recherches & de travaux multipliés d'un grand nombre de Savans, combien de fois n'a-t-elle pas été décrite, diſſéquée & ſoumiſe à diverſes épreuves? Nous avons donc cru devoir

obſervés, c'eſt que les Anciens n'ont pas toujours appliqué ces noms à des eſpèces diſtinctes, & qu'ils les ont ſouvent employés pour de ſimples variétés d'âge ou de ſexe, appartenantes à des eſpèces communes en Europe, & particulièrement en Grèce.

Digitized by Google

commencer l'hiſtoire de tous les Serpens par celle de la vipère commune ; ſa conformation, tant intérieure qu'extérieure, ſes propriétés, ſes habitudes naturelles, ayant été très-étudiées, & pouvant par conſéquent être préſentées avec clarté, répandront une grande lumière ſur tous les objets que nous leur comparerons, & dont on pourra connoître pluſieurs parties, encore voilées pour nous, par cela ſeul qu'on verra un grand nombre de leurs rapports avec un premier objet bien connu & vivement éclairé.

La vipère commune eſt auſſi petite, auſſi foible, auſſi innocente, en apparence, que ſon venin eſt dangereux. Paroiſſant avoir reçu la plus petite part des propriétés brillantes que nous avons reconnues en général dans l'ordre des Serpens, n'ayant ni couleurs agréables, ni proportions très-déliées, ni mouvemens agiles, elle ſeroit preſque ignorée, ſans le poiſon funeſte qu'elle diſtille. Sa longueur totale eſt communément de deux pieds ; celle de la queue, de trois ou quatre pouces, & ordinairement cette partie du corps eſt plus longue & plus groſſe dans le mâle que dans la femelle ; ſa couleur eſt d'un gris cendré ; & le long de ſon dos, depuis la tête juſqu'à l'extrémité de la queue, s'étend une ſorte de chaîne compoſée de taches noirâtres de forme irrégulière, & qui, en ſe réuniſſant en pluſieurs endroits les unes aux autres, repréſentent fort bien une bande dentelée & ſituée

Digitized by Google

en zig-zag. On voit auſſi, de chaque côté du corps, une rangée de petites taches noirâtres, dont chacune correſpond à l'angle rentrant de la bande en zig-zag.

Toutes les écailles du deſſus du corps ſont relevées au milieu par une petite arête, excepté la dernière rangée de chaque côté, où les écailles ſont unies & un peu plus grandes que les autres. Le deſſous du corps eſt garni de grandes plaques couleur d'acier & d'une teinte plus ou moins foncée, ainſi que les deux rangs de petites plaques qui ſont au-deſſous de la queue (*a*).

Quelquefois, dans la vipère commune, de même que dans un très-grand nombre d'autres eſpèces de Serpens, les grandes pièces qui recouvrent le ventre & le deſſous de la queue ſont, ainſi que les autres écailles, plus pâles ou plus blanches dans la partie qui eſt cachée par la plaque ou l'écaille voiſine, que dans la partie découverte, & le défaut de lumière paroît nuire à la vivacité des couleurs ſur les écailles des Serpens,

---

(*a*) Nous avons compté, ſur le plus grand nombre d'individus que nous avons examinés, 146 grandes plaques & 39 rangées de petites.

« Depuis le commencement du cou juſqu'au commencement de la » queue, il y a autant de grandes écailles qu'il y a de vertèbres ; » & comme chaque vertèbre a, de chaque côté, une côte, chaque » écaille rencontre, par ſes deux bouts, la pointe de toutes les deux, » & leur ſert comme de défenſe & de ſoutien ». *Mémoir. pour ſervir à l'hiſt. natur. des animaux. Deſcription anatomique de la vipère, tom. 3, p. 608.*

Digitized by Google

comme ſur les pétales des fleurs; mais on ne remarque communément cette nuance plus foible de la partie cachée, que ſur les Serpens en vie ou ſur ceux qui ont été deſſéchés. Il arrive le plus ſouvent, au contraire, que ſur les Serpens conſervés dans l'eſprit-de-vin, la partie des grandes plaques ou des autres écailles qui eſt toujours découverte, eſt d'une nuance plus blanchâtre, comme plus expoſée à l'action de l'eſprit ardent qui altère toutes les couleurs.

Le deſſus du muſeau & l'entre-deux des yeux ſont noirâtres; & ſur le ſommet de la tête, deux taches alongées, placées obliquement, ſe réuniſſent par un bout & ſous un angle aigu.

La tête va en diminuant de largeur du côté du muſeau, où elle ſe termine en s'arrondiſſant; & les bords des mâchoires ſont revêtus d'écailles plus grandes que celles du dos, tachetées de blanchâtre & de noirâtre, & formant un rebord aſſez ſaillant (*a*).

(*a*) Nous avons cru qu'on verroit avec d'autant plus de plaiſir ici une courte expoſition des principales parties intérieures de la vipère, que ſa conformation interne eſt très-ſemblable à celle du plus grand nombre de Serpens dont nous traiterons dans cet Ouvrage, & qui par-là ſeront connus à l'intérieur auſſi-bien qu'à l'extérieur. Nous n'avons pu mieux faire que de rapporter les propres paroles de M. Charas, qui a diſſéqué avec ſoin la vipère commune, & dont nous avons vérifié les obſervations que l'on trouvera ici. « Le muſeau

Digitized by Google

Le nombre des dents varie ſuivant les individus; il eſt ſouvent de vingt-huit dans la mâchoire ſupérieure,

» eſt compoſé d'un os en partie cartilagineux, garni aux environs de » quelques bouts de muſcles qui viennent de plus loin, qui ſont » auſſi accompagnés de quelques petites veines & de quelques petites » artères. Cet os eſt encore couvert de la peau écailleuſe, retrouſſée, » comme nous l'avons dit, dans ſes extrémités. Il y a deux conduits » dans ſes deux côtés, qui forment les narines, leſquelles ont » chacune une ouverture petite & ronde, à droite & à gauche ſur » le devant, & leur nerf propre, qui vient depuis la partie anté- » rieure du cerveau juſqu'à leur orifice, & qui leur communique » l'odorat... Cet os cartilagineux a tout autour divers angles, & eſt » articulé par de forts ligamens au-dedans & autour de la partie » creuſe & antérieure du crâne, ce qui n'empêche pas qu'il ne ſoit » un peu flexible dans cette articulation.

» Le crâne ſe trouve creuſé dans ſa partie antérieure, & repréſente » une forme de cœur lorſqu'on en ſépare l'os du muſeau. Il a deux » pointes avancées qui embraſſent en partie cet os là; il eſt entouré, » en ſa partie ſupérieure, d'un petit bord avancé en forme de cor- » niche; il eſt échancré aux deux côtés où ſont ſitués les yeux, & » y forme leurs orbites, dont la partie poſtérieure eſt étendue en » pointe qui répond à celle de devant. Tout le crâne, en toutes » ſes parties, eſt d'une ſubſtance fort compacte & fort dure; il y a » trois ſutures principales dans ſa partie ſupérieure; l'une qu'on peut » nommer ſagittale, qui diviſe de long en long la partie du deſſus » des deux yeux; l'autre, qui ſe peut nommer coronale, qui diviſe » le crâne en travers derrière les deux orbites; & la troiſième, qui » le ſépare encore en travers près du commencement de l'épine. » Dans la ſuperficie de la partie ſupérieure du crâne, on remarque

Digitized by Google

& de vingt-quatre dans l'inférieure ; mais toutes les vipères ont, de chaque côté de la mâchoire ſupérieure,

» la forme d'un cœur bien repréſenté, ſitué dans ſon milieu, qui a » ſa baſe près de la ſuture que j'ai nommée coronale, & qui porte » ſa pointe vers la partie poſtérieure du crâne, qui eſt ſéparée par la » troiſième ſuture. Il y a auſſi une autre grande ſuture tout autour » des parties latérales inférieures du crâne, par laquelle il ſe peut » diviſer en deux corps, l'un ſupérieur & l'autre inférieur : ce » dernier eſt fait en forme de dos renverſé, allant de long en long, » creuſé au-dedans, & repréſentant la forme d'un ſoc qui a comme » des aîlerons à ſes côtés, & dont la pointe avance au-deſſous de » l'entre-deux des yeux ; ſa partie poſtérieure deſcend juſqu'au fond » du palais, où elle a, dans ſon deſſous, une pointe deſcendant en » forme de monticule renverſé. Toutes les ſutures du crâne ſont ſi » bien unies dans leur jonction, & ſi fortement annexées, qu'il eſt » fort difficile de les diſtinguer, & encore plus d'en ſéparer les » parties ſans les caſſer, à moins que de faire bouillir le crâne dans » quelque liqueur.

» La ſubſtance du cerveau de la vipère eſt diviſée en cinq corps » principaux, dont les deux premiers ſont ronds & longuets, chacun » de la grandeur & de la forme d'un grain de ſemence de chicorée ; » ils ſont ſitués de long en long entre les deux yeux, & c'eſt de » ces corps que partent les nerfs de l'odorat ; les trois autres ſont » dans la partie moyenne du crâne, & au-deſſous de cette forme de » cœur dont nous avons parlé ; chacun de ces corps approche de » la groſſeur d'un grain de ſemence de *milium ſolis*, & repréſente » à-peu-près la forme d'une poire, dont la pointe eſt tournée vers » la partie antérieure de la tête. Deux de ces corps ſont ſitués » dans la partie ſupérieure, de long en long & à côté l'un de l'autre ;

une

une ou deux, & quelquefois trois ou quatre dents longues d'environ trois lignes, blanches, diaphanes,

» le troiſième, qui eſt tant ſoit peu plus petit, eſt ſitué ſous le milieu » des deux, & peut être nommé le cervelet ou le petit cerveau.

» La moëlle ſpinale ſemble être un même corps avec ce dernier, » quoiqu'elle ait ſa place ſéparée dans la partie poſtérieure du crâne : » elle eſt d'une ſubſtance un peu plus blanche & un peu plus molle » que les corps dont nous venons de parler, & de la groſſeur d'un » petit grain de froment ; elle produit un corps de la même ſubſ- » tance, qui s'étend en long, & paſſant en droite ligne au travers » de toutes les vertèbres de l'épine du dos, vient aboutir à l'extré- » mité de la queue. Les corps du cerveau de la vipère ſont couverts » d'une tunique aſſez épaiſſe, & qui leur eſt aſſez adhérente, qu'on » peut nommer dure-mère ; elle eſt de couleur noire, d'où il eſt » arrivé que quelques Auteurs, qui n'avoient pas pris la peine de » regarder ſous la tunique, ont dit que le cerveau de la vipère étoit » de couleur noire. Sous cette dure-mère, chaque corps du cerveau, » ſéparément, a encore une petite membrane qui l'enveloppe, qu'on » peut nommer pie-mère. On remarque de petits interſtices entre » ces corps, & même dans le corps de la moëlle ſpinale, qui pour- » roient paſſer pour des ventricules ; & je ne doute pas que, ſi le » ſujet étoit un peu plus gros, on n'y pût remarquer la plupart des » parties conſidérables qui ſe voient dans les animaux plus grands.

» A chaque côté ſupérieur du milieu de ce cœur que l'on voit » au-deſſus du crâne, il y a un petit os plat qui a environ une » ligne & demie de long, qui lui eſt fortement articulé, lequel, » ſuivant & adhérent au même côté du crâne juſqu'à ſa partie poſ- » térieure, vient s'articuler de nouveau à un autre os plat plus » long & plus fort, & y forme comme un coude : ce dernier os

Digitized by Google

crochues & très-aiguës ; on les a appellées les dents canines de la vipère, à cauſe d'une reſſemblance

---

» deſcend en bas & vient s'articuler fortement au bout interne de la » mâchoire inférieure, au milieu de laquelle articulation la mâ- » choire ſupérieure vient aboutir & s'y articule, mais non pas ſi » fortement, parce qu'elle a d'autres articulations dont l'inférieure » eſt dépourvue. Ces os, qui ſont comme des clavicules, ſervent & » de ſoutien aux mâchoires, & à les ouvrir & reſſerrer, & ils y » ſont aidés par les nerfs & par les muſcles dont la Nature les a » pourvus.

» Il y a auſſi, à chaque bout avancé de l'orbite, un petit os » plat, ayant environ deux lignes & demie de long, qui eſt forte- » ment articulé & conjointement avec la racine de la dent canine, » lequel, par ſon autre bout, eſt auſſi fortement articulé au milieu » de la mâchoire ſupérieure, tant pour la ſoutenir que pour la » faire avancer enſemble avec la groſſe dent lorſqu'elle ſe relève » pour mordre. La mâchoire ſupérieure eſt diviſée en deux ſur le » devant, & eſt ſéparée par l'os cartilagineux du muſeau, où ſes » deux bouts ſont articulés de chaque côté. Ces deux mâchoires ſont » beaucoup plus internes que celles de deſſous, & les groſſes dents » ſont ſituées hors de leur rang & à leur côté, en tendant en dehors, » & leur ſervent comme de défenſes ; elles ſont compoſées chacune » d'un ſeul os, qui a environ dix lignes de long.

» La mâchoire de deſſous eſt auſſi diviſée en deux : ces mâchoires » ſont annexées pardevant l'une à l'autre, par un muſcle qui les » ouvre ou les reſſerre au gré de l'animal, & n'ont d'autre arti- » culation que celle que nous avons dit de leur bout interne avec » la clavicule qui deſcend du crâne, & avec le bout interne des » mâchoires ſupérieures. Chacune de ces mâchoires eſt compoſée de

Digitized by Google

imparfaite qu'elles ont avec les dents canines de plusieurs Quadrupèdes. Ces dents, longues & crochues,

» deux os, articulés enſemble vers le milieu de la mâchoire; celui » de devant embraſſe deſſus & deſſous celui de derrière, & ſe peut » ployer en dehors en cet endroit lorſque la vipère veut mordre, » & il eſt tant ſoit peu recourbé en dedans vers ſon extrémité; » c'eſt ſur cet os ſeul que les dents de deſſous ſont fichées.

» Les nerfs principaux de la tête de la vipère ſont, en premier » lieu, ceux dont nous avons parlé; ſavoir, ceux de l'odorat, » ceux des yeux & de l'ouïe. Il y a, outre ceux-là, ceux du goût, » celui qu'on peut appeller la ſixième paire errante, qui ſe diſtribue » après dans toutes les parties vitales & naturelles, & ceux qui, » ſortant de la moëlle ſpinale, ſont portés par toute l'habitude du » corps. Il y a auſſi pluſieurs nerfs qui partent de la partie inférieure » du cerveau, & qui paſſent au travers du crâne; mais à cauſe de » leur délicateſſe, il eſt très-difficile de les ſuivre juſqu'à leur » inſertion.

» Il y a encore un nerf conſidérable qui ſort du crâne derrière » celui de l'ouïe, qui laiſſe dans l'entre-deux une petite apophyſe » au crâne, & qui, deſcendant le long de la clavicule, fait ſon » cours ſur la mâchoire inférieure, & s'insère dans ſon milieu, » puis il pourſuit au-dedans juſqu'à ſon extrémité, & ſe diſtribue » dans toutes les dents qui y ſont fichées.

» La tête a auſſi ſes veines & ſes artères, qui, venant du foie & » du cœur, s'y diſtribuent en une infinité de rameaux, dont toutes » ſes parties ſont arroſées. Elle eſt auſſi garnie de pluſieurs muſcles » aux côtés & au-deſſous du crâne, & aux environs des clavicules » & des mâchoires ſupérieures & inférieures, qui ſervent non-ſeule- » ment à remplir les creux du crâne & à couvrir les os qui y ſont

Digitized by Google

ſont très-mobiles, ainſi que celles des autres Serpens vipères ; l'animal les peut incliner ou redreſſer à

» articulés, mais à donner le mouvement à toutes les parties qui en » ont beſoin ; à quoi auſſi les nerfs contribuent de leur part.

» Le grand nombre des os qui reſtent au corps de la vipère, » après ceux de la tête, ne conſiſte qu'en vertèbres & en côtes. Les » vertèbres commencent à la partie poſtérieure du crâne, à laquelle » la première eſt articulée ; les autres ſont arrangées de ſuite, forte- » ment articulées l'une à l'autre, & continuent juſqu'à l'extrémité » de la queue. Chaque vipère, tans mâle que femelle, a cent qua- » rante-cinq vertèbres depuis la fin de la tête juſqu'au commencement » de la queue ; & deux cent quatre-vingt-dix côtes, qui eſt le nombre » double des vertèbres, à chacune deſquelles il y a deux côtes arti- » culées, une de chaque côté, qui ſont ployées & qui embraſſent » les parties vitales & les naturelles de la vipère, & dont chaque » pointe vient ſe rendre à un des bouts de la grande écaille de » deſſous le ventre, qui eſt propre à toutes les deux ; en ſorte qu'il » y a autant de grandes écailles ſous le ventre, depuis la fin de la » tête juſqu'au commencement de la queue, qu'il y a de vertèbres » aſſorties de leurs deux côtes. Outre cela, il y a vingt-cinq vertèbres » depuis le haut de la queue juſqu'à ſon extrémité, & ces vertèbres » n'ont plus de côtes, mais elles ont, en leur place, de petites » apophyſes qui diminuent en grandeur, de même que les ver- » tèbres, en tendant vers le bout de la queue.

» Les vertèbres ont une apophyſe épineuſe en leur partie ſupérieure, » qui va de long en long, & qui a près d'une ligne de haut ; elles » en ont au-deſſous une autre pointue, qui eſt courbée vers le côté » de la queue, & qui eſt de même hauteur que la ſupérieure : elles » ont auſſi des apophyſes tranſverſes aux deux côtés, auxquelles les

Digitized by Google

volonté : communément elles ſont couchées en arrière le long de la mâchoire, & alors leur pointe ne paroît

---

» côtes ſont articulées ; elles ſont creuſes dans leur milieu, & reçoi-
» vent le corps de la moëlle qui part du derrière de la tête, qui
» fournit autant de paires de nerfs qu'il y a de vertèbres, & qui con-
» tinue juſqu'à l'extrémité de la queue.

» Il y a quatre grands muſcles bien forts & bien longs, qui pren-
» nent leur origine du derrière de la tête, & qui deſcendent deux
» de chaque côté des apophyſes épineuſes, l'un joignant l'épine,
» & l'autre au côté & un peu au-deſſous du premier, qu'il accom-
» pagne de long en long juſqu'au bout de la queue. Il y a auſſi deux
» grands muſcles de pareille longueur qui ſont attachés à la partie
» intérieure des vertèbres, & qui les accompagnent d'un bout à
» l'autre, de même que les ſupérieurs. Nous remarquons auſſi de
» chaque côté, autant de muſcles intercoſtaux qu'il y a de vertèbres,
» ſervant au même uſage que ceux des autres animaux, qui ſéparent
» les côtes depuis la racine juſqu'à leur pointe ; tous ces muſcles ſont
» auſſi accompagnés de veines & d'artères, de même que les plus
» grands.

» La trachée-artère eſt ſituée au-deſſus & tout le long de la langue,
» & lui ſert comme de couverture par ſa partie antérieure ; elle a
» ſon commencement à l'entrée de la gueule, où elle préſente un
» trou ovale relevé en haut, & ayant comme un petit bec en ſa
» partie inférieure. Elle eſt compoſée, à l'entrée, de pluſieurs an-
» neaux cartilagineux joints les uns aux autres, qui continuent environ
» la longueur d'un bon pouce, & qui ſe jettent dans le côté droit
» de la vipère, où ils rencontrent le poumon ; & depuis cet
» endroit-là, on ne voit plus que les demi-anneaux renverſés, leſquels
» étant joints des deux côtés à des membranes qui dépendent du

Digitized by Google

point ; mais, lorſque la vipère veut mordre, elle les relève & les enfonce dans la plaie en même-temps qu'elle y répand ſon venin.

» poumon & qui lui ſont annexées par-deſſous d'un bout à l'autre, » étant aidés du même poumon, ſervent à la reſpiration, & conti- » nuent leur rang & leur connexion juſques vers la quatrième partie » du foie, qui lui eſt ſoumis, auſſi-bien que le cœur. La trachée- » artère a en tout huit ou neuf pouces de long, & à l'endroit où » ſes demi-anneaux finiſſent, elle s'unit avec une membrane qui » attire & reçoit l'air juſqu'au commencement des inteſtins, où elle » forme comme un cul-de-ſac en rond.

» Le poumon étant joint à la trachée-artère, & faiſant avec elle » un même corps, eſt, par conſéquent, ſitué, comme elle, au » côté droit ; ils commencent là où finiſſent les anneaux entiers de » la trachée-artère. Le poumon eſt fait en forme de rets, il n'a » aucuns lobes, il eſt d'une couleur rouge, fort claire & fort vive, » d'une ſubſtance aſſez mince, aſſez tranſparente, & un peu rugueuſe ; » il eſt attaché par des membranes à la partie ſupérieure des anneaux » imparfaits, il a ſept ou huit pouces de long, & un petit travers » de doigt de large ; il eſt tout ſemé de veines & d'artères.

» Le cœur & le foie ſont auſſi ſitués au côté droit de la vipère ; » & au-devant du cœur il y a, à environ le tiers d'un travers de doigt, » un petit corps charnu & un peu plat, de la groſſeur d'un petit » poids, qui eſt rempli d'eau ; ce petit corps eſt ſitué au-deſſous du » poumon, de même que le cœur & le foie, & eſt ſuſpendu par » les mêmes membranes qui les ſoutiennent ; on peut le prendre » pour une eſpèce de ſagouë ou de *tymus*, & il peut avoir les » mêmes uſages.

» Le cœur eſt ſitué environ quatre ou cinq pouces au-deſſous du

Digitized by Google

Auprès de la baſe de ces groſſes dents, & hors

» commencement du poumon ; il eſt de la groſſeur d'une féverole » ou d'une petite fève, il eſt longuet, charnu, & environné de ſon » péricarde, qui eſt compoſé d'une tunique aſſez épaiſſe ; il a deux » ventricules, l'un du côté droit, & l'autre du côté gauche ; il a auſſi » deux ouvertures. Le ſang qui vient de la veine-cave entre dans » le ventricule droit, & ſe jetant dans le gauche, en ſort par l'artère- » aorte, qui ſe diviſe d'abord en deux gros rameaux, dont l'un » monte vers les parties ſupérieures, & l'autre, paſſant au-deſſous » de l'œſophage & prenant ſon chemin en biais, ſe diviſe dans la » ſuite en pluſieurs rameaux, qui ſe répandent & ſont portés à toutes » les parties, juſqu'au bout de la queue.

» Le foie eſt un corps charnu, de couleur rouge-brun, ſitué » demi-pouce au-deſſous du cœur, & ſoutenu des mêmes mem- » branes ; ſa longueur & ſa groſſeur ſont aſſez inégales, mais les plus » grands foies ont juſqu'à cinq & ſix pouces de long, & un demi- » pouce de large. Le foie eſt compoſé de deux grands lobes, dont » le droit deſcend un bon pouce plus bas que le gauche. Ces deux » lobes ſont arroſés de la veine-cave, qui ſemble les ſéparer de long » en long en deux corps, & même elle le fait dans leur moitié » inférieure, coulant dans leur entre-deux, & leur ſervant pour les » joindre en un même corps. La moitié ſupérieure du foie eſt con- » tinue, & ne ſe peut diviſer ſans la couper. Le tronc de la veine- » cave ſe diviſe en deux rameaux en ſa partie ſupérieure, dont le » principal & le plus gros aboutit au cœur, & l'autre paſſe ſous le » poumon, & de-là aux parties ſupérieures ; la même veine-cave, » dans ſa partie inférieure, ſe diviſe en pluſieurs rameaux qui deſ- » cendent dans toutes les parties du deſſous.

» La vipère eſt dépourvue de diaphragme, n'y ayant aucune tunique » tranſverſale qui ſépare les parties vitales d'avec les naturelles : on

Digitized by Google

de leurs alvéoles, on voit, dans des enfoncemens de

» pourroit néanmoins dire que cette tunique déliée qui dépend de » la trachée-artère & du poulmon, & qui deſcend vers les inteſtins » & y forme comme un cul-de-ſac, en fait, en quelque ſorte, la » fonction.

» La veſſie du fiel eſt ſituée un travers de doigt au-deſſous du » foie, & à côté du fond de l'eſtomac, & elle penche ſur le côté » gauche ; elle eſt preſque de la forme & de la groſſeur d'une petite » fève couchée ſur ſon plat. Le fiel eſt d'une couleur fort verte, » ſon goût eſt très-amer & très-âcre, ſa conſiſtance approche de celle » d'un ſyrop peu cuit. Je n'ai trouvé, dans la veſſie du fiel, qu'une » iſſue par un petit vaiſſeau, qui, ſortant du côté interne de ſa » partie ſupérieure, eſt recourbé dès ſon origine, & deſcendant & » adhérent, même dans ſon commencement, à la partie interne de » cette veſſie, ſe diviſe après en deux rameaux, dont le principal & » le plus droit, paſſant par ce corps que les Anciens ont pris pour » la rate, ſe jette dans l'inteſtin qui le reçoit, & l'autre moindre, » en rebrouſſant chemin, ſemble remonter contre le foie ; mais ſe » diviſant en pluſieurs petits rameaux, on ne ſauroit plus le diſcerner » ni le ſuivre. Ce n'eſt pas en ce lieu que je veux combattre le ſenti- » ment des Anciens ſur la qualité vénéneuſe qu'ils ont attribuée au » fiel ; je renvoie cela à un autre lieu, où je tâcherai de ſoutenir la » qualité balſamique de ce ſuc, en faiſant voir qu'il eſt exempt de » toute ſorte de venin. Le pancréas, que tous les Auteurs ont » nommé rate, eſt ſitué près & tant ſoit peu au-deſſous du fiel, & » au côté droit de la vipère ; il eſt de la groſſeur d'un bon pois, » de ſubſtance charneuſe en apparence, mais en effet glanduleuſe ; » ſa ſituation, qui eſt tout joignant le fond de l'eſtomac, & vers » l'entrée des inteſtins, conſidérée avec ſa ſubſtance glanduleuſe, » me fait croire que c'eſt plutôt un pancréas qu'une rate ; j'en laiſſe

la gencive,

Digitized by Google

la gencive, un certain nombre de petites dents

» néanmoins la déciſion à ceux qui voudront prendre la peine de » l'examiner.

» L'œſophage prend ſon commencement au fond du goſier, ſa » ſituation eſt au côté gauche, & ſon chemin eſt tout droit au côté » du poumon & du foie, juſqu'à ſon union avec l'orifice de l'eſto- » mac. Elle eſt compoſée d'une ſeule membrane, fort molle & fort » aiſée à s'étendre, & qui même peut être enflée de la groſſeur de » deux doigts; c'eſt elle qui reçoit la première tous les animaux que » la vipère a tués avec ſes groſſes dents, & qu'elle a avalés tous » entiers, étant propre à cela, tant par ſa large capacité, que par » ſa longueur, qui eſt d'un bon pied.

» L'eſtomac qui la ſuit, eſt comme couſu à ſon fond; & ſemble » ne faire qu'un même corps avec elle; il eſt toutefois beaucoup » plus épais, & compoſé de deux fortes tuniques l'une dans l'autre, » & adhérente l'une à l'autre. L'épaiſſeur de ſes tuniques fait qu'on » ne peut l'enfler de la même groſſeur de l'œſophage, car il ne » peut guère excéder la groſſeur d'un pouce; il a trois à quatre » pouces de long, ſon orifice eſt aſſez large, de même que ſon » milieu, mais ſon fond va en étréciſſant, & eſt d'ordinaire fort » étroitement fermé, & ne s'ouvre que pour rejeter ſes excrémens » dans les inteſtins. Sa tunique interne eſt pleine de rugoſités lorſ- » qu'il eſt vuide, & on y trouve fort ſouvent pluſieurs petits vers » de la longueur & de la groſſeur de petites épingles. L'eſtomac » eſt ſitué du côté gauche, comme l'œſophage, mais ſon fond eſt » tourné vers le milieu du corps, pour ſe vuider dans le premier » inteſtin.

» La longueur & la capacité de l'œſophage, & la largeur de l'entrée » de l'eſtomac, ſont fort accommodés au naturel de la vipère, laquelle » n'envoie rien de mâché à ſon eſtomac, mais avale, pour ſa

Digitized by Google

crochues, inégales en longueur, conformées comme

» nourriture, des animaux tout entiers, quelquefois plus gros, &
» quelquefois plus petits; & lorſqu'ils ſe rencontrent plus longs que
» la profondeur de l'eſtomac, le reſte demeure dans l'œſophage,
» en attendant que l'eſtomac ait tiré & envoyé à tout le corps, le
» ſuc des parties dévorées qu'il pouvoit contenir, après quoi il
» reçoit celles qui reſtoient encore dans l'œſophage; mais il faut un
» grand temps pour tout cela, à cauſe que l'eſtomac ne ſe ferme
» point, & qu'il ne ſauroit ramaſſer aucune chaleur conſidérable
» pour faire une prompte digeſtion.

» Les inteſtins des vipères ſont ſitués au milieu du corps, ſous
» l'épine du dos, & immédiatement après le fond de l'eſtomac. J'en
» ai remarqué ſeulement trois, dont le premier & le plus étroit de
» tous, peut être appellé *duodenum*; le ſecond, qui eſt plus large
» & qui eſt rempli de pluſieurs ſinuoſités, peut être nommé *colon*;
» & le troiſième & dernier, *rectum*; lequel auſſi eſt fort large &
» fort droit, & lequel a ſon ouverture au-deſſous & près du com-
» mencément de la queue, par où les excrémens ſortent. Ces inteſtins
» ont à leurs côtés, les teſticules avec leurs vaiſſeaux, tant des mâles
» que des femelles, & les deux corps de la matrice des dernières,
» dont nous parlerons après cette ſection; ils ont auſſi les reins,
» avec leurs vaiſſeaux qui en partent, & qui ſont accompagnés de
» leurs veines & de leurs artères, de même que tous les vaiſſeaux
» qui ſervent à la génération; & les inteſtins n'en ſont pas auſſi
» dépourvus.

» Les reins ſont ſitués au-deſſous des teſticules; ils ſont compoſés
» de pluſieurs corps glanduleux, contigus & rangés de long en
» long, les uns après les autres; ils ont d'ordinaire deux pouces &
» demi de long, & deux lignes & demie de large ſur leur rondeur,
» qui eſt un peu applatie; ils ſont de couleur rouge pâle: le droit

Digitized by Google

les dents canines, & qui paroiſſent deſtinées à remplacer ces dernières lorſque la vipère les perd par quelque accident. On en a trouvé depuis deux juſqu'à huit *(a)*. L'on peut préſumer que le nombre de ces

» eſt toujours situé plus haut que le gauche dans l'un & dans l'autre » ſexe ; ils ont auſſi leurs uretères, par où ils déchargent les ſéroſités » près de l'extrémité de l'inteſtin.

» Tous les inteſtins, les teſticules & les reins ſont couverts de » graiſſe fort blanche & fort molle, laquelle étant fondue, demeure » en forme d'huile ; on voit auſſi quelquefois, en certaines vipères, » quelque peu de graiſſe auprès du cœur, du poumon & du foie, » & ſur-tout près du fiel, & près de cette partie que les uns pren- » nent pour rate, & les autres pour pancréas. Toutes ces parties » ſont enveloppées d'une tunique forte & fermement attachée aux » extrémités des côtes, qui pourroit paſſer pour épiploon, ſi on y » joignoit la graiſſe ; mais comme la vipère, qui eſt une eſpèce de » Serpent, ne peut paſſer que parmi les animaux imparfaits, je ne » déterminerai pas le nom de cette tunique, à laquelle ceux qui » ſeront plus éclairés que moi donneront le nom qui leur ſemblera » le plus raiſonnable » *Mémoires pour ſervir à l'Hiſtoire naturelle des animaux, vol. 3, pag. 611 & ſuiv.*

(*a*) « Lorſqu'on les examine attentivement avec une loupe, on » voit qu'elles tiennent, par leur baſe, à une eſpèce de tiſſu mem- » braneux très-fin & très-mou. Ces petites dents vont en diminuant » de groſſeur, à meſure qu'elles s'éloignent des alvéoles des dents » canines ; celles qui ſont le plus près de ces alvéoles, ſont auſſi les » mieux formées & les plus dures ; les autres ſont plus petites, plus » tendres, moins bien formées, & moins muqueuſes, particuliè- » rement à leur baſe ; elles paroiſſent, en effet, devoir leur forma-

Digitized by Google

dents de remplacement eſt limité, & que lorſque la vipère a réparé pluſieurs fois la perte de ſes crochets, elle ne peut plus les remplacer ; elle demeure privée de dents canines pendant le reſte de ſa vie ; & peut-être qu'alors on en ſeroit mordu ſans éprouver l'action de ſon venin, qu'elle ne pourroit plus faire pénétrer dans la bleſſure. Ce défaut abſolu de crochets, auquel la vipère ſeroit ſujette, devroit être une raiſon de plus de chercher des caractères extérieurs, autres que les dents canines, pour diſtinguer les vipères d'avec les Serpens ovipares.

Ces dents canines de la vipère ſont creuſes, elles renferment une double cavité & comme un double tube, dont l'un eſt contenu dans la partie convexe de la dent, & l'autre dans la partie concave. Le premier de ces deux conduits s'ouvre à l'extérieur par deux petits trous, dont l'un eſt ſitué à la baſe de la dent, & l'autre vers ſa pointe ; & le ſecond n'eſt ouvert que vers la baſe, où il reçoit les vaiſſeaux & les nerfs qui attachent la dent à la mâchoire *(a)*.

Ces mêmes dents canines ſont renfermées, juſqu'aux

» tion à une matière blanchâtre & gélatineuſe. » *Ouvrage de M. l'Abbé Fontana, ſur les poiſons, & particulièrement ſur celui de la vipère. Florence, 1781, vol. 1, pag. 6.*

(*a*) Voyez à ce ſujet, l'Ouvrage déjà cité, de M. l'Abbé Fontana, vol. 1, p. 8.

Digitized by Google

deux tiers de leur longueur, dans une espèce de gaine composée de fibres très-fortes & d'un tissu cellulaire ; cette gaine ou tunique est toujours ouverte vers la pointe de la dent ; elle s'y termine par une espèce d'ourlet, souvent dentelé, & formé par un repli de deux membranes qui la composent.

Le poison de la vipère est contenu dans une vésicule placée de chaque côté de la tête, au-dessous du muscle de la mâchoire supérieure ; le mouvement du muscle pressant cette vésicule, en fait sortir le venin, qui arrive par un conduit à la base de la dent, traverse la gaine qui l'enveloppe, entre dans la cavité de cette dent par le trou situé près de la base, en sort par celui qui est auprès de la pointe, & pénètre dans la blessure. Ce poison est la seule humeur malfaisante que renferme la vipère, & c'est envain qu'on a prétendu que l'espèce de bave qui couvre ses mâchoires lorsqu'elle est en fureur, est un venin plus ou moins dangereux ; l'expérience a démontré le contraire (*a*).

Le suc empoisonné, renfermé dans les vésicules de chaque côté de la tête, est une liqueur jaune dont la nature n'est ni alkaline ni acide, comme on l'a écrit en divers temps ; elle ne produit pas non plus les effets d'un caustique, ainsi qu'on l'a pensé ; & il paroît

(*a*) *M. l'Abbé Fontana, Ouvrage déjà cité.*

Digitized by Google

qu'elle ne contient aucun ſel proprement dit, puiſque lorſqu'elle ſe deſſèche; elle ne préſente pas un commencement de cryſtalliſation, comme les ſels dont l'eau ſurabondante s'évapore, mais ſe gerce, ſe retire, ſe fend, ſe diviſe en très-petites portions, de manière à repréſenter, par toutes ſes fentes très-déliées & très-multipliées, une eſpèce de réſeau que l'on a comparé à une toile d'araignée (a).

Quelque ſubtil que ſoit le poiſon de la vipère, il paroît qu'il n'a point d'effet ſur les animaux qui n'ont pas de ſang; il paroît auſſi qu'il ne peut pas donner la mort aux vipères elles-mêmes; & à l'égard des animaux à ſang chaud, la morſure de la vipère leur eſt d'autant moins funeſte que leur groſſeur eſt plus conſidérable, de telle ſorte qu'on peut préſumer qu'il n'eſt pas toujours mortel pour l'homme ni pour les grands quadrupèdes ou oiſeaux. L'expérience a prouvé auſſi qu'il eſt d'autant plus dangereux qu'il a été diſtillé en plus grande quantité dans les plaies par des morſures répétées. Le poiſon de la vipère eſt donc funeſte en raiſon de ſa quantité, de la chaleur du ſang & de la petiteſſe de l'animal qui eſt mordu; ne doit-il pas auſſi être plus ou moins mortel, ſuivant la chaleur de la ſaiſon, la température du climat &

(a) *M. l'Abbé Fontana, dans le même Ouvrage.*

Digitized by Google

l'état de la vipère, plus ou moins irritée, plus ou moins animée, plus ou moins preſſée par la faim, &c. ? Et voilà pourquoi Pline avoit peut-être raiſon de dire que la vipère, ainſi que les autres Serpens vénimeux, ne renfermoit point de poiſon pendant le temps de ſon engourdiſſement (*a*). Au reſte, M. l'Abbé Fontana, l'un des meilleurs Phyſiciens & Naturaliſtes de l'Europe, penſe que le venin de la vipère tue en détruiſant l'irritabilité des nerfs, de même que pluſieurs autres poiſons tirés du règne animal ou du règne végétal (*b*); & il a auſſi fait voir que cette liqueur jaune & vénéneuſe étoit un poiſon très-dangereux lorſqu'elle étoit priſe intérieurement, & que Rédi, ainſi que d'autres Obſervateurs, n'ont écrit le contraire que parce qu'on avoit avalé de ce poiſon en trop petite quantité pour qu'il pût être très-nuiſible (*c*).

On a fait depuis long-temps beaucoup de recherches relativement aux moyens de prévenir les ſuites funeſtes de la morſure des vipères; mais M. l'Abbé Fontana, que nous venons de citer, s'eſt occupé de cet important objet plus qu'aucun autre Phyſicien: perſonne n'a eu, plus que lui, la patience & le

(*a*) *Pline, liv. 8.*
(*b*) *Traité des Poiſons. Florence, 1781.*
(*c*) Ibid. *vol. 2, p. 308.*

Digitized by Google

courage néceſſaires pour une longue ſuite d'expériences ; il en a fait plus de ſix mille ; il a eſſayé l'effet des diverſes ſubſtances indiquées avant lui comme des remèdes plus ou moins aſſurés contre le venin de la vipère ; il a trouvé, en comparant un très-grand nombre de faits, que, par exemple, l'alkali volatil, appliqué extérieurement ou pris intérieurement, étoit ſans effet contre ce poiſon. Il en eſt de même, ſuivant ce Savant, de l'acide vitriolique, de l'acide nitreux, de l'acide marin, de l'acide phoſphorique, de l'acide ſpathique, des alkalis cauſtiques ou non cauſtiques, tant minéraux que végétaux, du ſel marin & des autres ſels neutres. Les huiles, & particulièrement celle de térébenthine, lui ont paru de quelque utilité contre les accidens produits par la morſure des vipères, & il a penſé que la meilleure manière d'employer ce remède, étoit de tremper, pendant long-temps, la partie mordue dans cette huile de térébenthine extrêmement chaude. Le célèbre Phyſicien de Florence penſe auſſi qu'il eſt avantageux de tenir cette même partie mordue dans de l'eau, ſoit pure, ſoit mêlée avec de l'eau de chaux, ſoit chargée de ſel commun, ou d'autres ſubſtances ſalines ; la douleur diminue, ainſi que l'inflammation, & la couleur de la partie bleſſée eſt moins altérée & moins livide. Les vomiſſemens produits par l'émétique, peuvent auſſi n'être pas inutiles ; mais le traitement que M. l'Abbé Fontana

Digitized by Google

Fontana avoit regardé comme le plus assuré contre les effets du venin de la vipère, consistoit à couper la partie mordue peu de secondes, ou du moins peu de minutes après l'accident, suivant la grosseur des animaux blessés, les plus petits étant les plus susceptibles de l'action du poison. Bien plus, cet Observateur ayant trouvé que les nerfs ne peuvent pas communiquer le venin, que ce poison ne se répand que par le sang, & que les blessures envenimées, mais superficielles de la peau, ne sont pas dangereuses, il avoit pensé qu'il suffisoit d'empêcher la circulation du sang dans la partie mordue, & qu'il n'étoit pas même nécessaire de la suspendre dans les plus petits vaisseaux, pour arrêter les effets du poison. Un grand nombre d'expériences l'avoient conduit à croire qu'une ligature mise à la partie blessée prévenoit la maladie interne & générale qui donne la mort à l'animal; que dès que le venin avoit agi sur le sang, dans les parties mordues par la vipère, il cessoit d'être nuisible, comme s'il se décomposoit en produisant un mal local, & qu'au bout d'un temps déterminé, il ne pouvoit plus faire naître de maladie interne. A la vérité, le mal local étoit très-grand & paroissoit quelquefois tendre à la gangrène; &, comme il étoit d'autant plus violent que la ligature étoit plus serrée & plus long-temps appliquée, il étoit important de connoître avec quelque précision, le degré de tension de la ligature &

Digitized by Google

le temps de ſon application, néceſſaires pour qu'elle pût produire tout ſon effet. Au reſte, M. l'Abbé Fontana, en remarquant avec raiſon qu'un mauvais traitement peut changer la piqûre en une plaie conſidérable qui dégénère en gangrène, aſſuroit en même-temps que le venin de la vipère n'eſt pas auſſi dangereux qu'on l'a penſé. Lorſqu'on a été mordu par ce Serpent, on ne doit pas déſeſpérer de ſa vie, quand bien même on ne feroit aucun remède, & la frayeur extrême qu'inſpire l'accident, eſt ſouvent une grande cauſe de ſes ſuites funeſtes (*a*).

Pour faire connoître avec plus d'exactitude le réſultat que ce Phyſicien croyoit devoir tirer lui-même de ſes belles & très-nombreuſes expériences, nous avons cru devoir rapporter ſes propres paroles dans la note ſuivante (*b*), d'après laquelle on verra auſſi que M. l'Abbé

(*a*) « Une ſimple morſure de vipère n'eſt pas mortelle naturelle-» ment, quand même il y auroit eu deux ou trois vipères, la maladie » ſeroit plus grave, mais elle ne ſeroit probablement pas mortelle ; » quand une vipère auroit mordu un homme ſix ou ſept fois, quand » elle auroit diſtillé dans les morſures tout le venin de ſes véſicules, » on ne doit pas déſeſpérer. » *Ouvrage déjà cité, vol. 2, p. 45.*

(*b*) « Le dernier réſultat de tant d'expériences ſur l'uſage de la liga-» ture, contre la morſure de la vipère, ne préſente ni cette certitude, » ni cette généralité auxquelles on ſe ſeroit attendu dans le com-» mencement. Ce n'eſt pas que la ligature ſoit à rejeter comme

Digitized by Google

Fontana reconnoît, ainſi que nous, l'influence des ſaiſons & de diverſes autres cauſes locales ou accidentelles ſur la force du venin des Serpens, & qu'il croit

» abſolument inutile, puiſque nous l'avons trouvée un remède aſſuré » pour les pigeons & pour les cochons d'Inde ; elle peut donc l'être » pour d'autres animaux, & peut-être ſeroit-elle utile pour tous, ſi » l'on connoiſſoit mieux les circonſtances dans leſquelles il faut la » pratiquer. Il paroît, en général, qu'on ne doit rien attendre des » ſcarifications plus ou moins grandes, plus ou moins ſimples, » puiſqu'on a vu mourir, avec cette opération, les animaux mêmes » qui auroient été le plus facilement guéris avec les ſeules ligatures.

» Je n'oſe pas décider de quelle utilité elle pourroit être dans » l'homme, parce que je n'ai point d'expériences directes. Mais comme » je ſuis d'avis que la morſure de la vipère n'eſt pas naturellement » meurtrière pour l'homme, la ligature, dans ce cas, ne pourroit » faire autre choſe que diminuer la maladie ; peut-être une ligature » très-légère pourroit-elle ſuffire ; peut-être pourroit-on l'ôter peu » de temps après ; mais il faut des expériences pour nous mettre en » état de prononcer, & les expériences ſur les hommes ſont très- » rares.

» Je dois encore avertir qu'une partie de mes expériences ſur le » venin de la vipère, ont été faites dans la plus rude ſaiſon, en » hiver. Il eſt naturel de concevoir que les vipères dont je me ſuis » ſervi, ne pouvoient être dans toute leur vigueur ; qu'elles devoient » mordre les animaux avec moins de force, & que n'étant pas nour- » ries depuis pluſieurs mois, leur venin devoit être en moindre » quantité. Je n'ai aucune peine à croire que, dans une autre ſaiſon » plus favorable, comme dans l'été, dans un climat plus chaud, les » effets duſſent être, en quelque ſorte, différens, &, en général, » plus grands.

Digitized by Google

que pluſieurs circonſtances particulières ont pu altérer les réſultats de ces différentes expériences.

Mais enfin, dans un Supplément imprimé à la fin de ſon ſecond volume, M. l'Abbé Fontana annonce, d'après de nouvelles épreuves, que la pierre à cautère détruit la vertu malfaiſante du venin de la vipère, avec lequel on la mêle ; que tout concourt à la faire regarder comme le véritable & ſeul ſpécifique contre ce poiſon, & qu'il ſuffit de l'appliquer ſur la plaie, après l'avoir agrandie par des inciſions convenables *(a)*.

Quelquefois cependant le remède n'eſt pas apporté à temps, ou ne ſe mêle pas avec le venin. On ne peut pas toujours faire pénétrer la pierre à cautère dans tous les endroits dans leſquels le poiſon eſt parvenu. Les trous que font les dents de la vipère, ſont très-petits & ſouvent inviſibles ; ils s'étendent dans la peau en différentes directions & à diverſes profondeurs,

» Je puis encore avoir été trompé par ceux qui me fourniſſoient » les vipères. J'étois en uſage, dans le commencement, de rendre les » vipères même dont je m'étois ſervi pour faire mordre les animaux, » & que je n'avois pas beſoin de tuer. J'ai tout lieu de croire qu'on » m'a vendu pour la ſeconde fois les vipères que j'avois déjà em- » ployées ; mais, dès que je me ſuis apperçu de cela, je me ſuis » déterminé à tuer toutes les vipères, après m'en être ſervi dans » mes expériences. » *Ouvrage déjà cité, vol. 2, p. 59 & ſuiv.*

(*a*) Ibid. *volume ſecond, page 313.*

Digitized by Google

uivant pluſieurs circonſtances très-variables. L'inflammation & l'enflure qui ſurviennent, augmentent encore la difficulté de découvrir ces directions, en ſorte que les inciſions ſe font preſque au haſard. D'ailleurs le venin s'introduit quelquefois tout-d'un-coup & en grande quantité dans l'animal, par le moyen de quelques vaiſſeaux que la dent pénètre; & la morſure de la vipère peut donner la mort la plus prompte, ſi les dents percent un gros vaiſſeau veineux, de manière que le poiſon ſoit porté vers le cœur très-rapidement & en abondance. L'animal mordu éprouve alors une ſorte d'injection artificielle du venin, & le mal peut être incurable. On ne peut donc pas, ſuivant M. Fontana, regarder la pierre à cautère comme un remède toujours aſſuré contre les effets de la morſure des vipères: mais on ne doit pas douter de ſes bons effets, & même on peut dire qu'elle eſt le véritable ſpécifique contre le poiſon de ces Serpens.

Tels ſont les réſultats des expériences les plus intéreſſantes qu'on ait encore faites ſur les effets, ainſi que ſur la nature du venin que la vipère diſtille par le moyen de ſes dents mobiles & crochues. Achevons maintenant de décrire cet animal funeſte.

Elle a les yeux très-vifs & garnis de paupières, ainſi que ceux des Quadrupèdes ovipares; &, comme ſi elle ſentoit la puiſſance redoutable du venin qu'elle recèle, ſon regard paroît hardi; ſes yeux brillent,

Digitized by Google

ſur-tout lorſqu'on l'irrite ; & alors non-ſeulement elle les anime, mais, ouvrant ſa gueule, elle darde ſa langue, qui eſt communément griſe, fendue en deux, & compoſée de deux petits cylindres charnus adhérens l'un à l'autre juſques vers les deux tiers de leur longueur; l'animal l'agite avec tant de vîteſſe, qu'elle étincelle, pour ainſi dire, & que la lumière qu'elle réfléchit la fait paroître comme une ſorte de petit phoſphore. On a regardé pendant long-temps cette langue comme une ſorte de dard dont la vipère ſe ſervoit pour percer ſa proie; on a cru que c'étoit à l'extrémité de cette langue que réſidoit ſon venin, & on l'a comparée à une flèche empoiſonnée. Cette erreur eſt fondée ſur ce que, toutes les fois que la vipère veut mordre, elle tire ſa langue & la darde avec rapidité. Cet organe eſt enveloppé, d'un bout à l'autre, dans une eſpèce de fourreau qui ne contient aucun poiſon (*a*); ce n'eſt qu'avec ſes crochets que la vipère donne la mort, & ſa langue ne lui ſert qu'à retenir les inſectes dont elle ſe nourrit quelquefois.

Non-ſeulement la vipère a ſes deux mâchoires articulées de telle ſorte qu'elle peut beaucoup les écarter l'une de l'autre, ainſi que nous l'avons dit (*b*); mais

(*a*) Voyez, ſur la forme de la langue des Serpens, le Diſcours ſur la nature de ces Reptiles.

(*b*) *Diſcours ſur la nature des Serpens.*

Digitized by Google

encore les deux côtés de chaque mâchoire ſont attachés enſemble de manière qu'elle peut les mouvoir indépendamment l'un de l'autre, beaucoup plus librement peut-être que la plupart des autres Reptiles; & cette faculté lui ſert à avaler ſes alimens avec plus de facilité : tandis que les dents d'un côté ſont immobiles & enfoncées dans la proie qu'elle a ſaiſie, les dents de l'autre côté s'avancent, accrochent cette même proie, la tirent vers le goſier, l'aſſujétiſſent, s'arrêtent à leur tour, & celles du côté oppoſé ſe portent alors en avant pour attirer auſſi la proie & reſter enſuite immobiles. C'eſt par ce jeu, pluſieurs fois répété, & par ce mouvement alternatif des deux côtés de ſes mâchoires, que la vipère parvient à avaler des animaux quelquefois aſſez conſidérables, qui, à la vérité, ſont pendant long-temps preſque tout entiers dans ſon œſophage ou dans ſon eſtomac, mais qui, diſſous inſenſiblement par les ſucs & digeſtifs, ſe réſolvent en une pâte liquide, tandis que leurs parties trop groſſières ſont rejetées par l'animal *(a)*. Non-ſeulement, en effet, la vipère ſe nourrit

(*a*) « Nous avons remarqué cela depuis peu dans une grande » partie du corps du lézard qu'une vipère a vomi douze jours après avoir » été priſe, où nous avons vu qu'à la tête & aux jambes de devant, » & à la partie du corps qui les touchoit & qui avoit pu être placée

Digitized by Google

de petits insectes, qu'elle retient par le moyen de sa langue, ainsi qu'un grand nombre d'autres Serpens & plusieurs Quadrupèdes ovipares; non-seulement elle dévore des insectes plus gros, des bupreſtes, des cantharides & même ceux qui souvent sont très-dangereux, tels que les scorpions *(a)*, mais elle fait sa proie de petits lézards, de jeunes grenouilles, & quelquefois de petits rats, de petites taupes, & d'assez gros crapauds, dont l'odeur ne la rebute pas, & dont l'espèce de venin ne paroît pas lui nuire.

Elle peut passer un très-long-temps sans manger, & l'on a même écrit qu'elle pouvoit vivre un an & plus sans rien prendre; ce fait est peut-être exagéré, mais du moins il est sûr qu'elle vit plusieurs mois privée

» commodément dans l'estomac de la vipère, il ne restoit guère que » les os; mais qu'une bonne partie du tronc, avec les jambes de » derrière & toute la queue, étoient presque en même état que si » la vipère les eût avalées ce jour-là, comme on le verra dans la » figure que j'en ai fait graver; mais on fut surpris, entr'autres » choses, de voir que les parties qui n'avoient pu entrer dans l'esto- » mac, & qui avoient resté dans l'œsophage, se fussent conservées » si long-temps sans souffrir aucune altération dans la peau, bien » que celles du dessous eussent de la lividité, qui étoit en apparence » un effet du venin de la morsure. » *Description anatomique de la vipère, par M. Charas. Mém. pour servir à l'histoire naturelle des animaux, par MM. de l'Acad. Royale des Sciences, vol. 3, p. 605.*

(*a*) *Aristote, liv. 8, chap. 29, de histor. animal.*

de

Digitized by Google

de toute nourriture. M. Pennant en a gardé plusieurs renfermées dans une boîte, pendant plus de six mois, sans qu'on leur donnât aucun aliment, & cependant sans qu'elles parussent rien perdre de leur vivacité. Il semble même que, pendant cette longue diette, non-seulement leurs fonctions vitales ne sont ni arrêtées ni suspendues, mais même qu'elles n'éprouvent pas une faim très-pressante, puisqu'on a vu des vipères renfermées pendant plusieurs jours avec des souris ou des lézards, tuer ces animaux sans chercher à s'en nourrir *(a)*.

Les vipères communes ne fuient pas les animaux de leur espèce; il paroît même que, dans certaines saisons de l'année, elles se recherchent mutuellement. Lorsque les grands froids sont arrivés, on les trouve ordinairement sous des tas de pierres ou dans des trous de vieux murs, réunies plusieurs ensemble & entortillées les unes autour des autres. Elles ne se craignent pas, parce que leur venin n'est point dangereux pour elles-mêmes, ainsi que nous l'avons vu; & l'on peut présumer qu'elles se rapprochent ainsi les unes des autres pour ajouter à leur chaleur naturelle, contre-balancer les effets du froid, & reculer le temps qu'elles

(*a*) *Description anatomique de la vipère, par M. Charas, à l'endroit déjà cité.*

Digitized by Google

paſſent dans l'engourdiſſement & dans une diette abſolue.

Pour peu que leur peau extérieure s'altère, les ſucs deſtinés à l'entretenir ceſſent de s'y porter, & commencent à en former une nouvelle au-deſſous; & voilà pourquoi, dans quelque temps qu'on prenne des vipères, on les trouve preſque toujours revêtues d'une double peau, de l'ancienne, qui eſt plus ou moins altérée, & d'une nouvelle, placée au-deſſous & plus ou moins formée. Elles quittent leur vieille peau dans les beaux jours du printemps, & ne conſervent plus que la nouvelle, dont les couleurs ſont alors bien plus vives que celles de l'ancienne. Souvent cette peau nouvelle, altérée par les divers accidens que les vipères éprouvent pendant les chaleurs, ſe deſſèche, ſe ſépare du corps de l'animal dès la fin de l'automne, eſt remplacée par la peau qui s'eſt formée pendant l'été, & dans la même année, la vipère ſe dépouille deux fois.

Les vipères communes ne parviennent à leur entier accroiſſement qu'au bout de ſix ou ſept ans; mais, après deux ou trois ans, elles ſont déjà en état de ſe reproduire; c'eſt au retour du beau temps, & communément au mois de Mai, que le mâle & la femelle ſe recherchent. La femelle porte ſes petits trois ou quatre mois, & ſi, lorſqu'elle a mis bas, le temps des grandes chaleurs n'eſt pas encore paſſé,

Digitized by Google

elle s'accouple de nouveau & produit deux fois dans la même année.

Les Anciens, trop amis du merveilleux, ont écrit que, lors de l'accouplement, le mâle faiſoit entrer ſa tête dans la gueule de la femelle; que c'étoit ainſi qu'il la fécondoit; que la femelle, bien loin de lui rendre careſſe pour careſſe, lui coupoit la tête dans le moment même où elle devenoit mère; que les jeunes Serpens, éclos dans le ventre de la vipère, déchiroient ſes flancs pour en ſortir; que par-là ils vengeoient, pour ainſi dire, la mort de leur père, &c. *(a)* Nous n'avons pas beſoin de réfuter ces opinions extraordinaires; les vipères communes viennent au jour & s'accouplent comme les autres vipères *(b)*;

(a) « Vipera mas capud inſerit in os, quod illa abrodit volup-» tatis dulcedine..... Eadem tertiâ die intrà uterum catulos excludit: » deindè ſingulos ſingulis diebus parit, viginti ferè numero. Itaque » cæteri tarditatis impatientes, perrumpunt latera occisâ parente. » *Pline, liv. 10.*

(b) « Le mâle a deux teſticules qui ſont de forme longue, arrondie, » & un peu aplatie dans ſa longueur; ils vont auſſi un peu en » pointe vers leurs deux bouts; leur couleur eſt blanche & leur » ſubſtance glanduleuſe; leur longueur eſt inégale, car le droit a plus » d'un pouce de long, mais le gauche eſt plus court & un peu » moindre en groſſeur: l'un & l'autre ne ſont pas plus gros que le » tuyau d'une plume de l'aîle d'un gros chapon. Leur ſituation eſt

Digitized by Google

mais les Anciens, ainſi que les Modernes, ont quelquefois pris des faits particuliers, des accidens bizarres,

» différente, car le droit commence proche & au-deſſous du fiel, » au lieu que le gauche commence environ huit lignes plus bas que » le droit. Ils ſont tous deux ſuſpendus en leur partie ſupérieure, » par deux fortes membranes qui viennent du deſſous du foie, & » ſont d'ordinaire enveloppés de graiſſe, qui fait qu'on a peine à » les diſcerner, à cauſe de la conformité de couleur qu'ils ont avec » cette graiſſe.

» Du milieu de chacun de ces teſticules de la partie interne, on » voit ſortir un petit corps long & menu, aſſez ſolide, & même un » peu plus blanc que la ſubſtance des teſticules, qui deſcend & qui » leur eſt attaché tout le long juſqu'à leur bout inférieur; on peut » l'appeller épididyme. On voit au bout de chacun, le commencement » d'un petit vaiſſeau variqueux, qu'on peut nommer ſperma- » tique, à cauſe de ſa fonction, qui eſt un peu aplati, de cou- » leur fort blanche & aſſez luiſante, & qui eſt d'ordinaire rempli » de ſemence en forme d'un ſuc laiteux. Ce vaiſſeau eſt aſſez dé- » licat, & il eſt replié dans tout ſon cours en forme de pluſieurs S » jointes enſemble d'une façon fort agréable à voir; de-là il deſcend » entre l'inteſtin & le rein, duquel il fuit l'uretère juſqu'au trou du » dernier inteſtin, par où ſortent les excrémens. Il eſt auſſi accom- » pagné de veines & d'artères d'un bout à l'autre, de même que les » teſticules, & il ceſſe d'être anfractueux un peu avant que d'arriver » à l'ouverture de l'inteſtin. Chacun de ces deux vaiſſeaux ſperma- » tiques vient ſe rendre à ſon propre réſervoir de ſemence, dont » il y en a deux qu'on peut nommer paraſtates, qui ſont comme » des glandes blanches, chacune de la longueur, de la groſſeur & » de la forme d'un grain de ſemence de chardon bénit. Ces glandes

Digitized by Google

ou des obſervations exagérées, pour des loix générales; & d'ailleurs il ſemble qu'ils avoient quelque plaiſir

» ſont ſituées de long en long au-deſſous, & entre les deux parties » naturelles; elles ſont toujours remplies d'un ſuc laiteux, & tout » ſemblable à celui des vaiſſeaux ſpermatiques que nous venons de » décrire; & pour fournir à l'éjaculation, lors du coït, elles tranſ- » mettent la ſemence qu'elles contiennent dans les canaux éjacula- » toires des deux parties naturelles qui leur ſont voiſines.

» Je puis dire là-deſſus que ceux qui ont pris ces deux réſervoirs » de ſemence pour d'autres teſticules, ſe ſont bien trompés dans » l'opinion qu'ils avoient qu'y ayant deux parties naturelles, il y » devoit auſſi avoir, pour chacun, deux teſticules: mais leur ſubſ- » tance étant tout-à-fait différente des véritables teſticules que nous » avons décrits, & leur fonction étant de recevoir & non de former, » nous ne les connoiſſons que pour paraſtates, qui reçoivent peu-à- » peu la ſemence que les teſticules leur envoient, qu'ils réſervent » & qu'ils tiennent toute prête pour le temps du coït, & pour faire, » dans un moment & à propos, ce que les vaiſſeaux ſpermatiques ne » ſauroient exécuter ſitôt ni ſi bien, à cauſe de leur longueur & de » leur entortillement.

» Le mâle a deux parties naturelles toutes pareilles, qui, étant » attachées, ſont chacune de la longueur de la queue de l'animal; » leur naiſſance vient de l'extrémité de la queue, ſous laquelle elles » ſont ſituées de long en long, l'une près de l'autre; elles vont en » groſſiſſant, de même que la queue, au commencement de laquelle » elles finiſſent, & elles ont leur iſſue auprès & à côté l'une de l'autre, » & tout joignant l'ouverture de l'inteſtin, qui fait en quelque ſorte » leur ſéparation.

» Chacune de ces parties eſt compoſée de deux corps longs &

Digitized by Google

à croire que la naiſſance d'une génération d'animaux auſſi redoutés que la vipère, ne pouvoit avoir lieu que par l'extinction de la génération précédente.

» caverneux, ſitués enſemble l'un contre l'autre, & qui ſe joignent » vers leur ſommité en un même corps, qui ſe trouve environné de » ſon prépuce, & qui a ſes muſcles érecteurs, conformément à ceux » de pluſieurs animaux. Ces parties ſont remplies par dedans de plu- » ſieurs aiguillons fort blancs, fort durs, fort pointus & piquans, » qui y ſont plantés, & qui ont leur pointe diverſement tournée, » dont la grandeur & la groſſeur ſe rapportent à l'endroit de la » partie naturelle où ils ſont ſitués, en ſorte que comme la ſommité » eſt plus grande & plus groſſe, ſes aiguillons le ſont auſſi, & ils » ne s'avancent & ne paroiſſent que lorſque le prépuce qui les » couvre s'abaiſſe, qui eſt lorſque l'animal ſe diſpoſe pour le coït.

» Ces parties naturelles ſont d'ordinaire cachées, & elles ne s'en- » flent & ne ſortent que pour le coït, ſi ce n'eſt qu'ayant pris l'ani- » mal, on les faſſe ſortir par force en les preſſant; car alors on » les voit ſortir toutes deux également, chacune environ de la » groſſeur d'un noyau de datte & des deux tiers de ſa longueur, » & leur ſommité ſe trouve toute converte & toute environnée de » ces aiguillons, comme la peau d'un hériſſon, & ces aiguillons ſe » retirent & ſe cachent ſous le prépuce, lorſqu'on ceſſe de les » preſſer.

» L'iſſue de ces deux parties eſt environnée d'un muſcle bien fort » & bien épais, auquel la peau eſt fortement attachée, en ſorte » qu'il eſt fort difficile de l'en ſéparer; le même muſcle ſert auſſi à » ouvrir & à reſſerrer l'inteſtin.

» La vipère femelle a deux teſticules, de même que le mâle, ils

Digitized by Google

Les œufs de la vipère commune ſont diſtribués en deux paquets ; celui qui eſt à droite eſt communément

» ſont toutefois plus longs & plus gros, mais de la même forme.
» Ils ſont ſitués aux côtés & proche du fond des deux corps de la
» matrice, & le droit eſt plus haut que le gauche, de même qu'aux
» mâles ; leur ſubſtance & leur couleur ſont auſſi fort ſemblables :
» le droit a environ un pouce & demi de long & deux lignes &
» demie de large, le gauche a quelque choſe de moins ; ils ont
» leur épididyme & leurs vaiſſeaux ſpermatiques, qui portent la
» ſemence dans les deux corps de la matrice, & qui ſont bien plus
» courts que ceux des mâles. Je dirai néanmoins que ces teſticules
» ne paroiſſent pas toujours tels en toutes les femelles, ſur-tout en
» celles qui ſont amaigries, ou par maladie, ou pour avoir été
» long-temps gardées, car leurs teſticules s'accourciſſent, ſe retré-
» ciſſent & ſe deſſèchent, de même qu'en celles qui ont leurs œufs
» déjà grands ; ayant remarqué qu'en celles-ci, les teſticules ſont
» fort raccourcis & fort deſſéchés, & même qu'ils ſont deſcendus
» plus bas, quoique le droit ſe trouve toujours plus haut que le
» gauche.

» La matrice commence par un corps aſſez épais, qui eſt compoſé
» de deux fortes tuniques, & qui, étant ſitué au-deſſus de l'inteſtin,
» a, au même lieu, ſon orifice, qui eſt large, & qui ſe dilate aiſé-
» ment, pour recevoir tout-à-la-fois, par une même ouverture, les
» deux parties naturelles du mâle dans le coït. Ce corps eſt environ
» de la grandeur de l'ongle d'un doigt médiocre, & il ſe diviſe, fort
» près de ſon commencement, en deux petites poches ouvertes au
» fond, & que la Nature a formées pour recevoir & pour embraſſer
» les deux membres du mâle dans le coït. Leur tunique intérieure

Digitized by Google

le plus conſidérable ; & chacun de ces paquets eſt renfermé dans une membrane qui ſert comme d'ovaire ; le nombre de ces œufs varie beaucoup, ſuivant les individus, depuis douze ou treize juſqu'à vingt ou vingt-cinq, & l'on a comparé leur groſſeur à celle des œufs de merle.

Le vipereau eſt replié dans l'œuf ; il y prend de la nourriture par une eſpèce d'arrière-faix attaché à ſon nombril, & dont il n'eſt pas encore délivré lorſqu'il a percé ſa coque ainſi que la tunique qui renferme

---

» eſt pleine de rugoſités & eſt fort dure, de même que celle de tout » le corps dont nous avons parlé.....

» La matrice commence par ces deux petites poches, à ſe diviſer » en deux corps qui montent, chacun de leur côté, le long des » reins, & entr'eux & les inteſtins, juſques vers le fond de l'eſto- » mac, où ils ſont ſuſpendus par des ligamens qui viennent d'au- » près du foie, étant auſſi ſoutenus, d'eſpace en eſpace, par divers » petits ligamens qui viennent de l'épine du dos. Ces deux corps » ſont compoſés de deux tuniques molles, minees & tranſparentes, » qui ſont l'une dans l'autre ; leur commencement eſt au fond de » ces deux petites poches qui embraſſent les deux membres du mâle, » dont ils reçoivent la ſemence, chacun de leur côté, pour en » former des œufs, & enſuite des vipereaux, par la jonction de » leur propre ſemence que les teſticules y envoient. Ces deux corps » de matrice ſont fort aiſés à ſe dilater, pour contenir un grand » nombre de vipereaux juſqu'à leur perfection. » *Mémoires pour ſervir à l'hiſt. natur. des animaux, vol. 3, pag. 630 & ſuiv.*

les œufs,

Digitized by Google

les œufs, & qu'il eſt venu à la lumière. Il entraîne avec lui cet arrière-faix, & ce n'eſt que par les ſoins de la vipère-mère qu'il en eſt débarraſſé.

On a prétendu que les vipereaux n'étoient abandonnés par leur mère que lorſqu'ils étoient parvenus à une grandeur un peu conſidérable, & qu'ils avoient acquis aſſez de force pour ſe défendre. L'on ne s'eſt pas contenté d'un fait auſſi extraordinaire dans l'hiſtoire des Serpens; on a ajouté que, lorſqu'ils étoient effrayés, ils alloient chercher un aſyle dans l'endroit même où leur mère receloit ſon arme empoiſonnée; que, ſans craindre ſes crochets venimeux, ils entroient dans ſa bouche, ſe réfugioient juſques dans ſon ventre, qui s'étendoit & ſe gonfloit pour les recevoir, & que lorſque le danger étoit paſſé, ils reſſortoient par la gueule de leur mère. Nous n'avons pas beſoin de réfuter ce conte ridicule, & s'il a jamais pu paroître fondé ſur quelqu'obſervation, ſi l'on a jamais vu des vipereaux effrayés ſe précipiter dans la gueule d'une vipère, ils y auront été engloutis comme une proie, & non pas reçus comme dans un endroit de ſûreté; l'on aura eu ſeulement une preuve de plus de la voracité des vipères, qui, en effet, ſe nourriſſent ſouvent de petits lézards, de petites couleuvres, & quelquefois même des vipereaux auxquels elles viennent de donner le jour. Mais quelles habitudes peuvent

Digitized by Google

être plus éloignées de l'eſpèce de tendreſſe & des ſoins maternels qu'on a voulu leur attribuer ?

La vipère commune ſe trouve dans preſque toutes les contrées de l'ancien continent ; on la rencontre aux grandes Indes, où elle ne préſente que de légères variétés ; & non-ſeulement elle habite dans toutes les contrées chaudes de l'ancien monde, mais elle y ſupporte aſſez facilement les températures les plus froides, puiſqu'elle eſt aſſez commune en Suède, où ſa morſure eſt preſqu'auſſi dangereuſe que dans les autres pays de l'Europe. Elle habite auſſi la Ruſſie & pluſieurs contrées de la Sibérie ; elle s'y eſt même d'autant plus multipliée, que, pendant long-temps, la ſuperſtition a empêché qu'on ne cherchât à l'y détruire (*a*). Et comme les qualités vénéneuſes s'accroiſſent ou s'affoibliſſent à meſure que la chaleur augmente ou diminue, on peut croire que les humeurs de la vipère ſont bien propres à acquérir cette eſpèce

(*a*) « On porte un reſpect ſingulier aux vipères en Ruſſie & en » Sibérie, & on les épargne ſoigneuſement, parce qu'on croit que, » ſi on fait du mal à cette eſpèce de Reptiles, ils ſe vengeront d'une » manière terrible. On raconte, à ce ſujet, bien des aventures où » l'on ne voit qu'une ſuperſtition ridicule ; il y a cependant aujour- » d'hui des gens qui en ont ſecoué le joug, & j'ai vu, dit M. Gmelin, » un ſoldat qui tua quinze vipères en un jour. » *Hiſt. génér. des Voyages*, *éd.* in-12, *tom. 71*, *p. 265.*

Digitized by Google

d'exaltation qui produit ſes propriétés funeſtes, puiſque ſa morſure eſt dangereuſe même dans les contrées très-ſeptentrionales. C'eſt peut-être à cette cauſe qu'il faut rapporter l'activité de ſes ſucs, que la Médecine a ſouvent employés avec ſuccès ; peu d'animaux fourniſſent même des remèdes auſſi vantés, contre autant d'eſpèces de maladies : les Modernes en font autant d'uſage que les Anciens, ils ſe ſervent de toutes les parties de ſon corps, excepté de celles de la tête qui peuvent être imprégnées de poiſon ; ils emploient ſon cœur, ſon foie, ſa graiſſe ; on a cru cette graiſſe utile dans les maladies de la peau, pour effacer les rides, pour embellir le teint ; & de tous les avantages que l'on retire des préparations de la vipère, ce ne ſeroit peut-être pas celui que la claſſe la plus aimable de nos Lecteurs eſtimeroit le moins. Au reſte, comme des effets oppoſés dépendent ſouvent de la même cauſe, lorſqu'elle agit dans des circonſtances différentes, il ne ſeroit pas ſurprenant que les mêmes ſucs actifs qui produiſent, dans les véſicules de la tête de la vipère, le venin qui la fait redouter, donnaſſent au ſang & aux humeurs de ceux qui s'en nourriſſent, aſſez de force pour expulſer les poiſons dont ils ont été infectés, ainſi que l'on prétend qu'on l'a éprouvé pluſieurs fois.

On ignore quel degré de température les vipères communes peuvent ſupporter ſans s'engourdir ; mais,

Digitized by Google

tout égal d'ailleurs, elles doivent tomber dans une torpeur plus grande que pluſieurs eſpèces de Serpens, ces derniers ſe renfermant, pendant l'hiver, dans des trous ſouterreins, & cherchant, dans ces aſyles cachés, une température plus douce, tandis que les vipères ne ſe mettent communément à l'abri que ſous des tas de pierres & dans des trous de murailles, où le froid peut pénétrer plus aiſément.

Quelque chaleur qu'elles éprouvent, elles rampent toujours lentement; elles ne ſe jettent communément que ſur les petits animaux dont elles font leur nourriture; elles n'attaquent point l'homme ni les gros animaux; mais cependant lorſqu'on les bleſſe, ou ſeulement lorſqu'on les agace & qu'on les irrite, elles deviennent furieuſes & font alors des morſures aſſez profondes. Leurs vertèbres ſont articulées de manière qu'elles ne peuvent pas ſe relever & s'entortiller dans tous les ſens auſſi aiſément que la plupart des Serpens, quoiqu'elles renverſent & retournent facilement leur tête. Cette conformation les rend plus aiſées à prendre; les uns les ſaiſiſſent au cou à l'aide d'une branche fourchue, & les enlèvent enſuite par la queue pour les faire tomber dans un ſac, dans lequel ils les emportent; d'autres appuient l'extrémité d'un bâton ſur la tête de la vipère, & la ſerrent fortement au cou avec la main; l'animal fait des efforts inutiles pour ſe défendre, & tandis qu'il tient ſa gueule béante,

Digitized by Google

on lui coupe facilement, avec des ciseaux, ses dents venimeuses; ou bien, comme ses dents sont recourbées & tournées vers le gosier, on les fait tomber avec une lame de canif que l'on passe entre ces crochets & les mâchoires, en allant vers le museau : l'animal est alors hors d'état de nuire, & on peut le manier impunément. Il y a même des chasseurs de vipères assez hardis pour les saisir brusquement au cou, ou pour les prendre rapidement par la queue; de quelque force que jouisse l'animal, il ne peut pas se redresser & se replier assez pour blesser la main avec laquelle on le tient suspendu.

L'on ignore qu'elle est la durée de la vie des vipères; mais comme ces animaux n'ont acquis leur entier accroissement qu'après six ou sept ans, on doit conjecturer qu'ils vivent, en général, d'autant plus de temps, que leur vie est, pour ainsi dire, très-tenace, & qu'ils résistent aux blessures & aux coups beaucoup plus peut-être qu'un grand nombre d'autres Serpens. Plusieurs parties de leur corps, tant intérieures qu'extérieures, se meuvent, en effet, &, pour ainsi dire, exercent encore leurs fonctions lorsqu'elles sont séparées de l'animal. Le cœur des vipères palpite long-temps après avoir été arraché, & les muscles de leurs mâchoires ont encore la faculté d'ouvrir la gueule & de la refermer lorsque cependant la tête ne tient plus au corps depuis quelque

Digitized by Google

temps (*a*). On prétend même que ces muſcles peuvent exercer cette faculté avec aſſez de force pour exprimer le venin de la vipère, ſerrer fortement la main de ceux qui manient la tête, faire pénétrer juſqu'à leur ſang le poiſon de l'animal ; &, comme lorſqu'on coupe la tête à des vipères pour les employer en Médecine, on la jette ordinairement dans le feu, on aſſure que pluſieurs perſonnes ont été mordues par cette tête, perdue dans les cendres, même quelques heures après ſa ſéparation du tronc, & qu'elles ont éprouvé des accidens très-graves (*b*).

(*a*) « L'on voit que les eſprits demeurent encore pluſieurs heures » dans la tête & dans toutes les parties du tronc, après qu'il a été » écorché, vidé de toutes ſes entrailles, & coupé en pluſieurs mor- » ceaux ; ce qui fait que le mouvement & le fléchiſſement y con- » tinuent fort long-temps, que la tête eſt en état de mordre, & que » ſa morſure eſt auſſi dangereuſe que lorſque la vipère étoit toute » entière ; & que le cœur même, quand il eſt arraché du corps & » ſéparé des autres entrailles, conſerve ſon battement pendant » quelques heures. » *Deſcription anatomique de la vipère, à l'endroit déjà cité.*

(*b*) Pluſieurs perſonnes, maniant imprudemment des vipères, tant communes que d'autres eſpèces, deſſéchées ou conſervées dans l'eſprit-de-vin, ſe ſont bleſſées à leurs crochets, encore remplis de venin, très-long-temps & même pluſieurs années après la mort de l'animal ; le venin, diſſous par le ſang ſorti de la bleſſure, s'eſt échappé par le trou de la dent, a pénétré dans la plaie & a donné la mort.

Digitized by Google

Il eſt d'ailleurs aſſez difficile d'étouffer la vipère commune; quoiqu'elle n'aille pas naturellement dans l'eau, elle peut y vivre quelques heures ſans périr; lors même qu'on la plonge dans de l'eſprit-de-vin, elle y vit trois ou quatre heures & peut-être davantage, & non-ſeulement ſon mouvement vital n'eſt pas alors tout-à-fait ſuſpendu, mais elle doit jouir encore de la plus grande partie de ſes facultés, puiſqu'on a vu des vipères que l'on avoit renfermées dans un vaſe plein d'eſprit-de-vin, s'y attaquer les unes les autres & s'y mordre, trois ou quatre heures après y avoir été plongées. Mais, malgré cette force avec laquelle elles réſiſtent, pendant plus ou moins de temps, aux effets des fluides dans leſquels on les enfonce, ainſi qu'aux bleſſures & aux amputations, il paroît que le tabac & l'huile eſſentielle

---

» Le venin de la vipère, dit M. l'Abbé Fontana, ſe conſerve pendant des années dans la cavité de ſa dent, ſans perdre de ſa couleur ni de ſa tranſparence; ſi on met alors dans de l'eau tiède cette dent, il ſe diſſout très-promptement & ſe trouve encore en état de tuer les animaux; car d'ailleurs le venin de la vipère, ſéché & mis en poudre, conſerve, pendant pluſieurs mois, ſon activité, ainſi que je l'ai éprouvé pluſieurs fois d'après Rédi; il ſuffit qu'il ſoit porté, comme à l'ordinaire, dans le ſang, par quelque bleſſure; mais il ne faut cependant pas qu'il ait été gardé trop long-temps: je l'ai vu ſouvent ſans effet au bout de dix mois. »
M. l'Abbé Fontana, vol. 1, p. 52.

Digitized by Google

de cette plante leur donnent la mort, ainſi qu'à pluſieurs autres Serpens. L'huile du laurier-ceriſe leur eſt auſſi très-funeſte, lors même qu'on ne fait que l'appliquer ſur leurs muſcles, mis à découvert par des bleſſures (*a*).

(*a*) *M. l'Abbé Fontana, vol. 2, p. 332.*

LA VIPÈRE

Digitized by Google

LA VIPÈRE CHERSEA (a).

CE SERPENT a d'assez grands rapports avec la vipère commune, que nous venons de décrire : il habite également l'Europe, mais il paroît qu'on le trouve principalement dans les contrées septentrionales; il y est répandu jusqu'en Suède, où il est même très-venimeux. M. Wulf l'a observé en Prusse. Cette vipère a communément au-dessous du corps cent cinquante plaques très-longues, & trente-quatre paires de petites plaques au-dessous de la queue. Les écailles dont son dos est garni, sont relevées par une petite arête longitudinale; sa couleur est d'un gris d'acier : on voit une tache noire en forme de cœur sur le sommet de sa tête, qui est

(a) *Æsping, en Suède.*

Coluber Cherſea. *Lin. amphib. Serpent.*

Act. Stockh. 1749, p. 246, Tab. 6.

Aspis colore ferrugineo. *Aldr. Serp. 197.*

C. Cherſea. *Wulf, Ichthyologia cum amphibiis regni Boruſſiæ.*

Coluber Cherſea. *Laurenti, Specimen Medicum, p. 97.*

Digitized by Google

blanchâtre, & ſur ſon dos règne une bande formée par une ſuite de taches noires & rondes qui ſe touchent en pluſieurs endroits du corps. Elle ſe tient ordinairement dans les lieux garnis de broſſailles ou d'arbres touffus ; on la redoute beaucoup aux environs d'Upſal. M. Linné ayant rencontré, dans un de ſes voyages, en diverſes parties de la Suède, une femme qui venoit d'être mordue par une cherſea, lui fit prendre de l'huile d'olive à la doſe preſcrite contre la morſure de la vipère noire, mais ce remède fut inutile, & la femme mourut. On trouvera dans la note ſuivante (*a*),

(*a*) « La vipère *Æſping* eſt très-venimeuſe, & l'huile ne ſuffit pas » pour en arrêter l'effet ; les racines du mongos, du mogori, du » polygala ſeneka, guériroient ſans doute en ce cas ; mais elles ſont » extrêmement rares en Europe, & il faut des remèdes faciles & » peu chers dans les campagnes, où ces accidens arrivent toujours.

» Un Payſan fut mordu par un Æſping, au petit doigt du pied » gauche ; ſix heures après, le pied, la jambe & la cuiſſe étoient » rouges & enflés, le pouls petit & intermittent ; le malade ſe plai- » gnoit de mal de tête, de tranchées, de mal-aiſe dans le bas- » ventre, de laſſitude, d'oppreſſion ; il pleuroit ſouvent & n'avoit » point d'appétit ; ces ſimptômes prouvoient que le poiſon étoit déjà » répandu dans toute la maſſe du ſang.

» On avoit éprouvé pluſieurs fois que le ſuc des feuilles du frêne » étoit un ſpécifique certain contre la morſure de la couleuvre » Bérus, mais on ignoroit s'il réuſſiroit contre celle de l'Æſping ; » comme on n'avoit aucun remède plus aſſuré que l'on pût employer

Digitized by Google

les divers autres remèdes auxquels on a eu recours

» à temps, on mit dans un mortier une poignée de feuilles de » frêne, tendres & coupées menu; on y verſa un verre de vin de » France, on en exprima le ſuc à travers un linge, & le malade en » but un verre de demi-heure en demi-heure; on appliqua de plus, » ſur le pied mordu, un cataplaſme de feuilles écraſées de la » même plante; vers dix heures du ſoir on lui fit boire une taſſe » d'huile chaude.

» Il dormit aſſez bien pendant la nuit, & ſe trouva beaucoup » mieux le lendemain; la cuiſſe n'étoit plus enflée, mais la jambe » & le pied l'étoient encore un peu. Le malade dit qu'il ne ſentoit » plus qu'une légère oppreſſion & de la foibleſſe; le pouls étoit plus » fort & plus égal. On lui conſeilla de continuer le ſuc de frêne » & l'huile; comme il ſe trouvoit mieux, il le négligea, & les » ſimptômes qui revinrent tous, furent diſſipés de nouveau par le » même remède. Dans cette eſpèce de rechûte, il parut ſur les mem- » bres enflés des raies bleuâtres; le pouls étoit foible & preſque » tremblant: on fit prendre de plus, le ſoir, au malade, une petite » cuillerée de thériaque; il ſua beaucoup dans la nuit, les raies » bleues, la rougeur & la plus grande partie de l'enflure ſe diſſi- » pèrent; le pouls devint égal & plus fort, l'appétit revint. Les » mêmes remèdes furent continués, & ne laiſsèrent au pied qu'un » peu de roideur avec un peu de ſenſibilité au petit doigt bleſſé; » l'une & l'autre ne durèrent que deux jours, & on ceſſa les » remèdes.

» Le malade étoit jeune, mais il avoit beaucoup d'âcreté dans le » ſang; il eſt vraiſemblable que le ſuc de feuilles de frêne » ſeul l'auroit guéri; mais comme on n'étoit pas certain de ſon

Digitized by Google

en Suède, contre le venin de la Cherſea, que l'on y nomme *Æſping*.

» efficacité, on y ajouta la thériaque & l'huile, qui du moins ne » pouvoient pas nuire. » *Lars Montin, Médecin. Mémoires abrégés de l'Académie de Stockholm. Collection académique, partie étrangère, tom. XI, pages 300 & 301.*

Digitized by Google

Digitized by Google

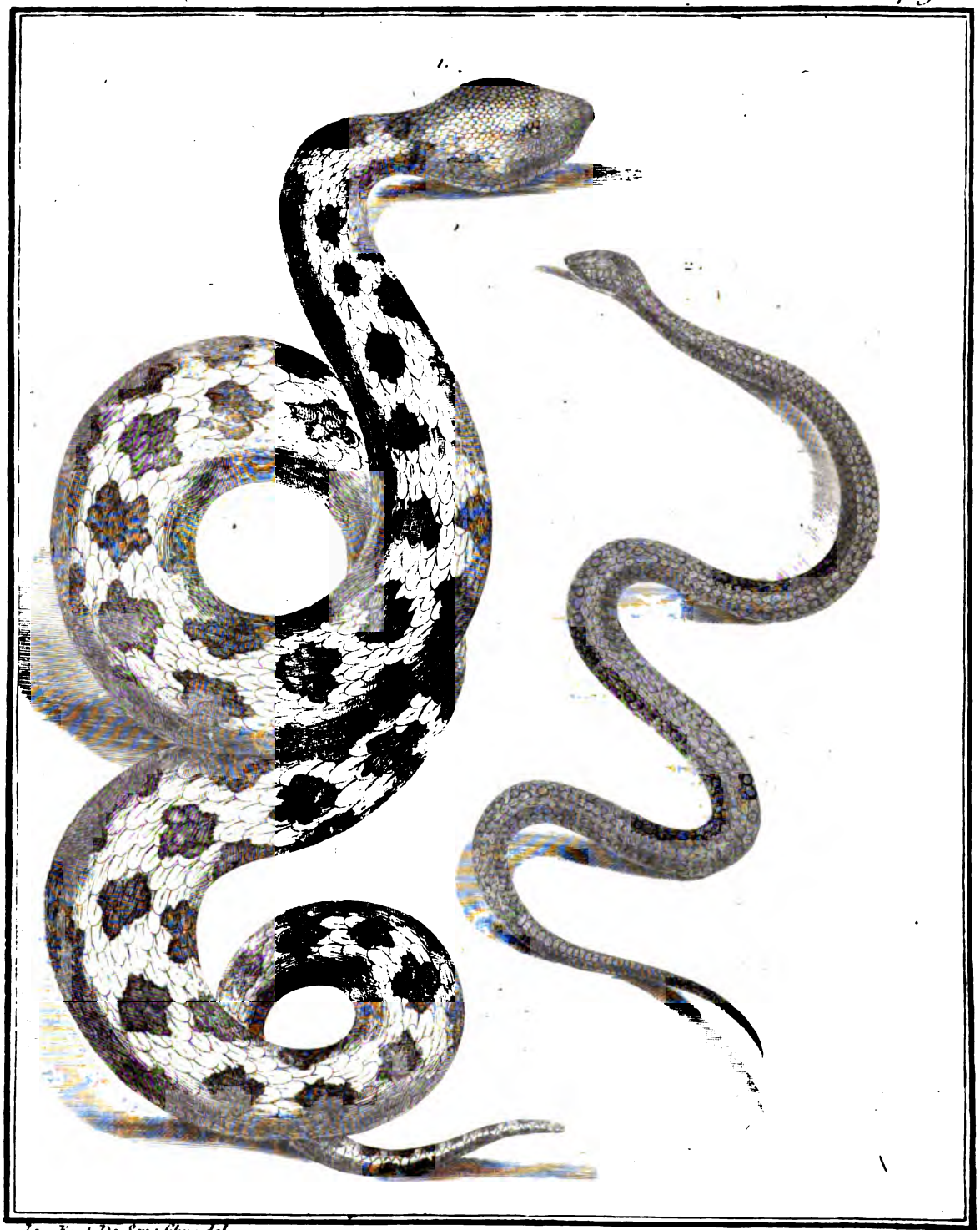

Jac. Fac. t. De Sevesplus del.

1. L'ASPIC. 2. LA LISSE, *grandeur de moitié de Nature.*

Digitized by Google

L'ASPIC (a).

C'EST EN FRANCE, & particulièrement dans nos Provinces ſeptentrionales, qu'on trouve ce Serpent. Pluſieurs grands Naturaliſtes ont écrit qu'il n'étoit point venimeux; mais les crochets mobiles, creux & percés, dont nous avons vu ſa mâchoire ſupérieure garnie, nous ont fait préférer l'opinion de M. Linné, qui le regarde comme contenant un poiſon très-dangereux. Nous le plaçons donc à la ſuite de la Cherſea, avec laquelle il a de ſi grands rapports de conformation, qu'il pourroit bien n'en être qu'une variété, ainſi que l'a ſoupçonné auſſi M. Linné; mais il paroît qu'il eſt conſtamment plus grand que cette vipère: l'individu qui eſt conſervé au Cabinet du Roi, a trois pieds de long depuis le bout du muſeau juſqu'à

(a) L'Aſpic, *M. d'Aubenton, Encyclopédie méthodique.*

Coluber Aſpis, *Linn. amphib. Serp.*

An Vipera maculata? *Laurenti, Specimen Medicum. Vien. 1768, p. 102.*

Digitized by Google

l'extrémité de la queue, dont la longueur eſt de trois pouces huit lignes. Nous avons compté cent cinquante-cinq grandes plaques ſous le corps, & trente-ſept paires de petites plaques ſous la queue. Ce nombre n'eſt pas le même dans tous les individus, & l'Aſpic dont on trouve la deſcription dans le Syſtème de la Nature de M. Linné, avoit cent quarante-ſix grandes plaques, & quarante-ſix paires de petites.

La mâchoire ſupérieure de l'Aſpic eſt armée de crochets, ainſi que nous venons de le dire; les écailles qui revêtent le deſſus de la tête ſont ſemblables à celles du dos, ovales & relevées dans le milieu par une arête. On voit s'étendre ſur le deſſus du corps, trois rangées longitudinales de taches rouſſes, bordées de noir, ce qui fait paroître la peau de l'Aſpic tigrée, & a fait donner à ce Reptile, dans pluſieurs Cabinets, le nom de *Serpent tigré*. Les trois rangées de taches ſe réuniſſent ſur la queue, de manière à repréſenter une bande diſpoſée en zig-zag; & par-là les couleurs de l'Aſpic ont quelque rapport avec celles de la vipère commune, à laquelle il reſſemble auſſi par les teintes du deſſous de ſon corps, marbré de foncé & de jaunâtre.

Il paroît que les Anciens n'ont point connu l'Aſpic de nos contrées, car il ne faut pas le confondre avec une eſpèce de vipère dont nous parlerons ſous le nom de *Vipère d'Égypte*, que les Anciens nommoient auſſi Aſpic, & que la mort d'une grande Reine

Digitized by Google

a rendue fameuſe. Afin même d'empêcher qu'on ne prît le Serpent dont il eſt ici queſtion, pour celui d'Egypte, nous n'aurions pas donné à ce Reptile des Provinces ſeptentrionales, le nom d'Aſpic, attribué par les Anciens à unè vipère veniméuſe des environs d'Alexandrie, ſi tous les Obſervateurs ne s'étoient accordés à le nommer ainſi.

Digitized by Google

LA VIPÈRE NOIRE (a).

VOICI encore une eſpèce de Serpent venimeux, aſſez nombreuſe dans pluſieurs contrées de l'Europe, & qui a beaucoup de rapports avec notre vipère commune ; il eſt aiſé cependant de l'en diſtinguer, même au premier coup-d'œil, à cauſe de ſa couleur, qui eſt preſque toujours noire, ou du moins très-foncée, avec des points blancs ſur les écailles qui bordent les mâchoires. Quelquefois on apperçoit ſur

(a) La Dipſade, *M. d'Aubenton, Encyclopédie méthodique.*

Coluber Preſter, *Linn. amphib. Serpent.*

Vipera Anglica nigricans, *Petiver. muſ. 17, n.° 104.*

Faun. ſuec. 287.

Coluber vipera Anglorum, *Laurenti, Specimen Medicum, p. 98; tabul. 4, fig. 1.*

Col. Preſter, *Wulf, Ichthyologia cum amphibiis regni Boruſſici.*

C. Preſter, *Zoologie Britannique, vol. 3, Reptiles.*

Col. Preſter, *Voyag. de M. Pallas, Traduct. françoiſe, vol. 1, pag. 59.*

ce fond

Digitized by Google

ce fond noir, des taches plus obſcures encore, à-peu-près de la même forme & diſpoſées dans le même ordre que celles de la vipère commune ; & voilà pourquoi des Naturaliſtes ont penſé que la vipère noire n'en eſt peut-être qu'une variété plus ou moins conſtante (*a*). Quoi qu'il en ſoit, c'eſt de toutes les vipères, une de celles qu'on doit voir avec le plus de peine, puiſqu'elle réunit une couleur lugubre aux traits ſiniſtres de leur conformation, & qu'elle porte, pour ainſi dire, les livrées de la mort, dont elle eſt le miniſtre.

Le deſſus de ſa tête n'eſt pas entièrement couvert d'écailles ſemblables à celles du dos, ainſi que le deſſus de la tête de la vipère commune ; mais on remarque entre les deux yeux, trois écailles un peu plus grandes, placées ſur deux rangs, dont le plus proche du muſeau ne contient qu'une pièce ; & par ce trait, la vipère noire ſe rapproche des couleuvres ovipares, plus que les autres vipères dont nous venons de parler.

Les écailles du dos ſont ovales & relevées par une arête. Un des individus que nous avons obſervés, & qui eſt conſervé au Cabinet du Roi, a deux pieds neuf lignes de longueur totale, & deux pouces quatre

(*a*) *Zoologie Britannique, vol. 3, p. 26.*

Digitized by Google

lignes depuis l'anus jusqu'à l'extrémité de la queue; nous avons compté quarante-sept grandes plaques au-dessous du corps, & vingt-huit paires de petites plaques au-dessous de la queue. Un autre individu que nous avons vu, & que l'on disoit apporté de la Louisiane, avoit cent quarante-cinq grandes plaques & trente-deux paires de petites; celui que M. Linné a décrit, avoit cent cinquante-deux de ces grandes lames, & trente-deux paires de petites plaques; & ces lames sont quelquefois si luisantes, que leur éclat ressemble assez à celui de l'acier.

On se sert de la vipère noire, dans les Pharmacies d'Angleterre, au lieu de la vipère commune. Elle est en assez grand nombre dans les bois qui bordent l'*Oka*, rivière de l'Empire de Russie, qui se jette dans le Volga; elle y est très-venimeuse & y présente quelques taches jaunes sur le cou & sur la queue (*a*). On la trouve aussi en Allemagne, & particulièrement dans les montagnes de Schneeberg; M. Laurent, qui l'y a observée, ne la croit pas très-dangereuse (*b*): mais, comme il n'a fait des expériences sur les effets de sa morsure, que dans les premiers jours de Novembre, & par conséquent au commencement de l'hiver, qui

(*a*) *M. Pallas, à l'endroit déjà cité.*

(*b*) *Laurenti, Specimen Medicum, p. 188.*

Digitized by Google

diminue preſque toujours l'action du venin des animaux, il ſe pourroit que, pendant les grandes chaleurs, le poiſon de la vipère noire fût auſſi redoutable en Allemagne que dans preſque toutes les autres contrées qu'elle habite. Quelquefois elle menace, pour ainſi dire, ſon ennemi, par des ſifflemens pluſieurs fois répétés; mais d'autres fois elle ſe jette tout-d'un-coup & avec furie, ſur ceux qui l'attaquent ou qui l'effraient, ou ſur les animaux dont elle veut faire ſa proie.

Digitized by Google

LA MÉLANIS (a).

C'EST ſur les bords du Volga & de la Samara qui ſe jette dans ce grand fleuve, que l'on rencontre la Mélanis, dont M. Pallas a parlé le premier. Elle s'y plaît dans les endroits humides & marécageux, au milieu des végétaux pourris. Elle reſſemble beaucoup à la vipère commune, par ſa conformation extérieure, ſa grandeur & celle de ſes crochets; mais elle en diffère par ſes couleurs; ſon dos eſt d'un noir très-foncé; les écailles du deſſous du ventre préſentent une ſorte d'éclat ſemblable à celui de l'acier; ſur ce fond très-brun on remarque des taches plus obſcures, & des deux côtés du corps, ainſi que vers la gorge, on voit des teintes comme nuageuſes, qui tirent ſur le bleu. Ses yeux ſont d'un blanc éclatant qui donne plus de feu à l'iris, dont la couleur eſt rouſſe; lorſque la prunelle eſt reſſerrée, elle eſt

(a) Coluber Melanis. *Voyages de M. Pallas, Traduction françoiſe, par M. Gauthier de la Peyronie, volume 1, Suppl.*

Digitized by Google

alongée verticalement. La queue eſt courte & diminue de groſſeur vers ſon extrémité. Cette eſpèce a communément cent quarante-huit plaques ſous le ventre, & vingt-ſept paires de petites plaques revêtent le deſſous de ſa queue.

Digitized by Google

LA SCHYTHE (a).

CETTE COULEUVRE eſt une de celles qui ne craignent pas des froids très-rigoureux ; on la trouve en effet dans les bois qui couvrent les revers des hautes montagnes de la Sibérie, même des plus ſeptentrionales : auſſi M. Pallas, qui l'a fait connoître le premier, dit-il que ſon venin n'eſt pas très-dangereux. Elle a beaucoup de rapports avec la vipère commune par ſa conformation, & avec la Mélanis par ſa couleur ; ſon dos eſt d'un noir très-foncé, comme le deſſus du corps de cette dernière, mais le deſſous du ventre & de la queue eſt d'un blanc de lait très-éclatant. Sa tête a un peu la forme d'un cœur ; l'iris eſt jaunâtre. Elle a ordinairement cent cinquante-trois grandes plaques ſous le corps, & trente-une paires de petites plaques ſous la queue. La longueur de cette dernière partie eſt un dixième de la longueur totale, qui, communément, eſt de plus d'un pied & demi.

(a) Coluber Schythia. *Voyages de M. Pallas, Trad. franç. vol. 2, Supplément.*

Digitized by Google

LA VIPÈRE D'ÉGYPTE (a).

TOUS CEUX qui ont donné des larmes au récit de la mort funeſte d'une Reine célèbre par ſa beauté, ſes richeſſes, ſon amour & ſon infortune, liront peut-être avec quelque plaiſir ce que nous allons écrire du Serpent dont elle choiſit le poiſon pour terminer ſes malheurs. Le nom de Cléopâtre eſt devenu trop fameux pour que l'intérêt qu'il inſpire ne ſe répande pas ſur tous les objets qui peuvent rappeller le ſouvenir de cette grande Souveraine de l'Egypte, que ſes charmes & ſa puiſſance ne purent garantir des plus cruels revers; & le ſimple Reptile qui lui donna la mort pourra paroître digne de quelque attention à

(a) L'Aſpic des anciens Auteurs.

La vipère d'Egypte. *M. d'Aubenton, Encyclopédie méthodique.*

Coluber vipera: *Linn. amphib. Serp.*

Haſſelquiſt. Act. Upſal, 1750, p. 24, & itin. in Paleſtinam, 314.

Aſpis Cleopatræ. *231, Laurenti, Specimen Medicum.*

Digitized by Google

ceux même qui ne recherchent qu'avec peu d'empreſſement les détails de l'Hiſtoire Naturelle. C'eſt M. Haſſelquiſt qui a fait connoître cette vipère, qu'il a décrite dans ſon voyage en Egypte; elle a la tête relevée en boſſe des deux côtés, derrière les yeux; ſa longueur eſt peu conſidérable; les écailles qui recouvrent le deſſus de ſon corps, ſont très-petites; ſon dos eſt d'un blanc livide, & préſente des taches rouſſes; les grandes plaques qui revêtent le deſſous de ſon corps, ſont au nombre de cent dix-huit, & le deſſous de la queue eſt garni de vingt-deux paires de petites plaques.

Les Anciens ont écrit que ſon poiſon, quoique mortel, ne cauſoit aucune douleur; que les forces de ceux qu'elle avoit mordus s'affoibliſſoient inſenſiblement, qu'ils tomboient dans une douce langueur & dans une ſorte d'agréable repos, auquel ſuccédoit un ſommeil tranquille qui ſe terminoit par la mort; & voilà pourquoi on a cru que la Reine d'Egypte, ne pouvant plus ſupporter la vie après la mort d'Antoine & la victoire d'Auguſte, avoit préféré de mourir par l'effet du venin de cette vipère. Quoi qu'il en ſoit des ſuites plus ou moins douloureuſes de ſa morſure, il paroît que ſon poiſon eſt des plus actifs. C'eſt ce Serpent dont on emploie diverſes préparations en Egypte, comme nous employons en Europe celles de la vipère commune; c'eſt celui qu'on y vend dans les boutiques,

Digitized by Google

les boutiques, & dont on ſe ſert pour les remèdes connus ſous les noms de *ſel de vipère*, de *chair de vipère deſſéchée*, &c. Suivant M. Haſſelquiſt, on envoie tous les ans, à Veniſe, une grande quantité de vipères Egyptiennes, pour la compoſition de la thériaque ; &, dès le temps de Lucain, on en faiſoit venir à Rome pour la préparation du même remède. C'eſt cet uſage, continué juſqu'à nos jours, qui nous a fait regarder la vipère d'Egypte comme celle dont Cléopâtre s'étoit ſervie ; toutes ſes deſcriptions ſont d'ailleurs très-conformes à celle que nous trouvons de l'Aſpic de Cléopâtre, dans les anciens Auteurs, & particulièrement dans Lucain ; & voilà pourquoi nous avons préféré, à ce ſujet, l'opinion de M. Laurent *(a)*, & d'autres Naturaliſtes, à celle de M. Linné, qui a cru que le Serpent dont le poiſon a donné la mort à la Reine d'Egypte, étoit celui qu'il a nommé l'*Ammodyte*, & dont nous allons nous occuper *(b)*.

Il paroît que c'eſt auſſi à cette vipère qu'il faut rapporter ce que Pline a dit de l'Aſpic (*c*), & la

(*a*) Voyez l'endroit déjà cité.

(*b*) *Aménités académiques, Stockholm, 1763, vol. 6, p. 210.*

(*c*) *Pline, Liv. 8.*

Digitized by Google

belle peinture qu'a faite ce grand Ecrivain de l'attachement de ce Reptile pour ſa femelle, du courage avec lequel il la défend lorſqu'elle eſt attaquée, & de la fureur avec laquelle il pourſuit ceux qui l'ont miſe à mort.

Digitized by Google

L'AMMODYTE (a).

LES ANCIENS, & ſur-tout les Auteurs du moyen-âge, ont beaucoup parlé de ce Serpent très-venimeux, qui habite pluſieurs contrées orientales, & que l'on trouve dans pluſieurs endroits de l'Italie, ainſi que de

(a) Cenchrias.
Cerchrias.
Cynchrias.
Miliaris.
Vipère cornue d'Illyrie.
Aſpide del corno.
Ammodyte, *M. d'Aubenton, Encyclopédie méthodique.*
C. Ammodites, *Linneus, amphib. Serpent.*
Ammodyte, *M. Valmont de Bomare, Dict. d'Hiſtoire naturelle.*
Druinus, *Bellon, 203.*
Ammodytes, *Aldrovande, Serp. 169.*
Ammodyte, *Mathioue, com. ſur Dioſcoride, p. 950.*
Amiudutus, *Avicenne.*

Digitized by Google

l'Illyrie, autrement Eſclavonie. Son nom lui vient de l'habitude qu'il a de ſe cacher dans le ſable, dont la couleur eſt à-peu-près celle de ſon dos varié d'ailleurs par un grand nombre de taches noires, diſpoſées ſouvent de manière à repréſenter une bande longitudinale & dentelée, ce qui donne aux couleurs de l'Ammodyte, une très-grande reſſemblance avec celles de la vipère commune, dont il ſe rapproche auſſi beaucoup par ſa conformation; mais ſa tête eſt ordinairement plus large, en proportion du corps, que celle de notre vipère; & d'ailleurs il eſt fort aiſé de le diſtinguer de toutes les autres couleuvres connues, parce qu'il a ſur le bout du muſeau,

---

Ammodyte, *Olaus Magnus.*

Ammodytes, *Geſner, lib. 5, de Serp. natura, fol. 23.*

Ammodytes, *Solinus.*

Ammodytes, *Aëtius, lib. 13, cap. 25.*

Ammodytes, *Eſſay Towards a natural Hiſtory of Serpents, by Charl. Owen, Lond. 1742, p. 53.*

Ammodytes, *Ray, Synops., f. 287.* « Ammodytes ita dictus quod » arenam ſubeat. Viperæ perſimilem eſſe aiunt, cubitali longitu» dine, colore arenaceo, capite viperino ampliore, maxillis latio» ribus, inſuperiore parte roſtri eminentiam quamdam acutæ verucæ » ſimilem gerens, undè Serpens cornutus vulgò dicitur. In Lybiâ, » inque Illyrico & Italiâ, Comitatu imprimis Goritienſi invenitur.

Digitized by Google

une petite éminence, une ſorte de corne, haute communément de deux lignes, mobile en arrière, d'une ſubſtance charnue, couverte de très-petites écailles, & de chaque côté de laquelle on voit deux tubercules un peu ſaillans, placés aux orifices des narines; auſſi a-t-il été nommé, dans pluſieurs contrées, *Aſpic cornu.* Sa morſure eſt, en effet, auſſi dangereuſe que celle du Serpent venimeux nommé Aſpic par les Anciens; & l'on a vu des gens mordus par ce Serpent, mourir trois heures après (*a*); d'autres ont vécu cependant juſqu'au troiſième jour, & d'autres même juſqu'au ſeptième. Les remèdes qu'on a indiqués contre le venin de l'Ammodyte, ſont à-peu-près les mêmes que ceux auxquels on a eu recours contre la morſure des autres Serpens venimeux (*b*). On a employé l'application des ventouſes, les inciſions aux environs de la plaie, la compreſſion des parties ſupérieures à l'endroit mordu, l'agrandiſſement de la bleſſure, les boiſſons qu'on fait avaler contre les poiſons pris intérieurement, les emplâtres dont on ſe ſert pour prévenir ou arrêter la putréfaction des chairs, &c. (*c*).

(*a*) *Mathiole.*

(*b*) Voyez, dans l'article de la vipère commune, un extrait des expériences de M. l'Abbé Fontana, au ſujet du poiſon de ce Serpent.

(*c*) « Propriè autem eis auxiliatur mentacum, aqua mulſa potata,

Digitized by Google

Ce Reptile eſt couvert, ſous le ventre, de cent quarante-deux grandes plaques, & ſous la queue, de trente-deux paires de petites; le deſſus de ſa tête eſt garni de petites écailles ovales, unies & preſque ſemblables à celles du dos. La queue eſt très-courte, en proportion du corps, qui n'a ordinairement qu'un demi-pied de long.

L'Ammodyte ſe nourrit ſouvent de lézards & d'autres animaux auſſi gros que lui, mais qu'il peut avaler avec facilité, à cauſe de l'extenſion dont ſon corps eſt ſuſceptible.

Il paroît que c'eſt à cette eſpèce, au développement de laquelle un climat très-chaud peut être très-néceſſaire, qu'il faut rapporter les Serpens cornus de

---

» caſtoreum, caſſia & artemiſiæ ſuccus cum aquâ. Danda etiam in potu » theriaca, eadem quoque plagæ imponenda. Utendum & emplaſtris » attractoriis: poſteà verò cataplaſmata, quæ ad nomas ſive ulcera » ſerpentia conducunt, imponenda. *Aëtius.*

» Curatio autem eorum eſt curatio communis: & eſt ejus proprium » dare in potu caſtoreum, & cinnamomum, & radicem centaureæ, » de quocumque iſtorum fuerit, &c. cum vino. Et confert eis radix » ariſtolochiæ, & propriè longè juvamentum maximum. Et ſimiliter » radix aſſoaſir, & ſuccus ejus propriè, & radix gentianæ. Et confe- » runt eis ex emplaſtris mel decoctum & exſiccatum, & tritum: & » radices granatorum: & ſimiliter centaureæ, & ſemen lini & lactucæ, » & ſemen harmel, & volubilis, & ruta ſylveſtris: & conferunt eis » emplaſtra appropriata ulceribus putridis. *Avicenne.*

Digitized by Google

la Côte-d'Or, dont a parlé Boſman, quoique ces derniers ſoient beaucoup plus grands que l'Ammodyte d'Eſclavonie. Ce Voyageur vit, au Fort Hollandois d'Axim, la dépouille d'un individu de cette eſpèce de Serpens cornus; ce Reptile étoit de la groſſeur du bras, long de cinq pieds, & rayé ou tacheté de noir, de brun, de blanc & de jaune, d'une manière très-agréable à l'œil. Suivant Boſman, ces Serpens ont pour arme offenſive, une fort petite corne, ou plutôt une dent qui ſort de la mâchoire ſupérieure, auprès du nez; elle eſt blanche, dure & très-pointue. Il arrive ſouvent aux Nègres, qui vont nuds pieds dans les champs, de marcher impunément ſur ces animaux, car ces Reptiles avalent leur proie avec tant d'avidité, & tombent enſuite dans un ſommeil ſi profond, qu'il faut un bruit aſſez fort, & même un mouvement aſſez grand pour les réveiller *(a)*.

(*a*) *Boſman, p. 273.*

Digitized by Google

LE CÉRASTE (a).

ON A DONNÉ ce nom à un Serpent venimeux d'Arabie, d'Afrique, & particulièrement d'Egypte, qui a été envoyé au Cabinet du Roi ſous le nom de *Vipère cornue*; il eſt très-remarquable & très-aiſé à diſtinguer par deux eſpèces de petites cornes qui

(a) κεραστης en Grec. Alp & Aëg, en Egypte.

Ceraſtes.

Ceriſtalis.

Le Céraſte, *M. d'Aubenton, Encyclopédie méthodique.*

Coluber Ceraſtes, *Linn. amphib. Serpent.*

Bellon. itin. 203.

Coluber cornutus, *Haſſelquiſt, iter 315, N.° 51.*

Le Céraſte, *M. Valmont de Bomare, Dict. d'Hiſt. natur.*

Ceraſtes, *Ray, Synopſis Serpentini generis, p. 287.*

Ceraſtes, *Geſner. de Serpentum natura. fol. 38.*

Ceraſtes, *Eſſay Touwards a natural Hiſtory of Serpents, by Charl. Owen. London, 1742, p. 54, pl. 1.*

s'élèvent

Digitized by Google

s'élèvent au-deſſus de ſes yeux. C'eſt apparemment cette conformation qui, jointe à ſa qualité vénéneuſe, & peut-être à ſes habitudes naturelles, l'auront fait obſerver avec attention par les premiers Egyptiens, & les auront déterminés à faire placer de préférence ſon image parmi leurs diverſes figures hiéroglyphiques. On le trouve gravé ſur les monumens de la plus haute antiquité, que le temps laiſſe encore ſubſiſter ſur cette fameuſe terre d'Egypte. On le voit repréſenté ſur les obéliſques, ſur les colonnes des Temples, au pied des Statues, ſur les murs des Palais, & juſques ſur les Momies *(a)*. Un double intérêt anime donc la curioſité, relativement au Céraſte; une connoiſſance exacte de ſes propriétés & de ſes mœurs, non-ſeulement doit être recherchée par le Naturaliſte, mais ſerviroit peut-être à découvrir en partie le ſens de cette Langue religieuſe & politique, qui nous tranſmettroit les antiques événemens & les antiques opinions des célèbres & belles contrées de l'Orient. Si l'on ne peut pas encore expoſer toutes les habitudes naturelles du Céraſte, faiſons donc connoître exactement ſa forme,

(*a*) Deux très-grandes pierres apportées d'Alexandrie à Londres, placées dans la cour du Muſæum, & qui paroiſſent avoir fait partie d'une grande corniche d'un magnifique Palais, préſentent pluſieurs figures de Céraſtes très-bien gravées. *Lettre de M. Ellis, Tranſ. phil. an. 1766.*

Digitized by Google

& décrivons-le avec ſoin d'après les individus que nous avons examinés.

Les opinions des Naturaliſtes, anciens & modernes, ont fort varié ſur la nature ainſi que ſur le nombre des cornes qui diſtinguent le Céraſte ; les uns ont dit qu'il en avoit deux, d'autres quatre, & d'autres huit, qu'ils ont comparées aux eſpèces de petites cornes, ou pour mieux dire, aux *tentacules* des limaçons & d'autres animaux de la claſſe des vers (*a*). Quelques Auteurs les ont regardées comme des dents attachées à la mâchoire ſupérieure ; quelques autres ont écrit que le Céraſte n'avoit point de cornes, que celles qu'on avoit vues ſur la tête de quelques individus, n'étoient point naturelles, mais l'ouvrage des Arabes, qui plaçoient avec art des ergots ſur le crâne du Reptile, pour le rendre extraordinaire & le faire vendre plus cher. Il ſe peut que l'on ait quelquefois attaché, à de vrais Céraſtes, de petites cornes artificielles ; il ſe peut auſſi que ces Serpens, ayant été fort recherchés, on ait vendu pour des Céraſtes des Reptiles d'une autre eſpèce qui leur auront à-peu-près reſſemblé par la couleur, & auxquels on aura appliqué de fauſſes cornes. Mais le vrai Serpent-Céraſte a réellement au-deſſus de

(*a*) *Pline & Solin.*

Digitized by Google

chaque œil, un petit corps pointu & alongé, auquel le nom de corne me paroît mieux convenir qu'aucun autre. M. Linné a donné (*a*) le nom de dents molles à ces petits corps placés au-deſſus des yeux du Serpent que nous décrivons; mais ce nom de dent ne nous paroît pouvoir appartenir qu'à ce qui tient aux mâchoires ſupérieures ou inférieures des animaux; & après avoir examiné les cornes du Céraſte, en avoir coupé une en pluſieurs parties, & en avoir ainſi ſuivi la prolongation juſqu'à la tête, nous nous ſommes aſſurés que, bien loin de tenir à la mâchoire ſupérieure, ces cornes ne ſont attachées à aucun os; auſſi ſont-elles mobiles à la volonté de l'animal.

Chacune de ces cornes eſt placée préciſément au-deſſus de l'œil, & comme implantée parmi les petites écailles qui forment la partie ſupérieure de l'orbite; ſa racine eſt entourée d'écailles plus petites que celles du dos, & elle repréſente une petite pyramide carrée dont chaque face ſeroit ſillonnée par une rainure longitudinale & très-ſenſible (*b*). Elle eſt compoſée de

(*a*) Syſtema naturæ, editio 13.

(*b*) Bélon a comparé la forme de ces éminences à celle d'un grain d'orge, & c'eſt apparemment cette reſſemblance avec une graine dont ſe nourriſſent quelques eſpèces d'oiſeaux, qui a fait penſer

Digitized by Google

couches placées au-dessus les unes des autres, & qui se recouvrent entièrement. Nous avons enlevé facilement la couche extérieure, qui s'en est séparée en forme d'épiderme, en présentant toujours quatre côtés & quatre rainures, ainsi que la couche inférieure, que nous avons mise par-là à découvert. Cette manière de s'exfolier est semblable à celle des écailles, dont l'épiderme ou la couche supérieure se sépare également avec facilité après quelqu'altération. Aussi regardons-nous la matière de ces cornes comme de même nature que celle des écailles; & ce qui le confirme, c'est que nous avons vu ces petites éminences tenir à la peau de la même manière que les écailles y sont attachées. Au reste, ces cornes mobiles sont un peu courbées, & avoient à-peu-près deux lignes de longueur dans les individus que nous avons décrits.

La tête des Céraftes est aplatie, le museau gros & court, l'iris des yeux d'un vert jaunâtre, & la prunelle, lorsqu'elle est contractée, forme une fente perpendiculaire à la longueur du corps; le derrière de la tête est rétréci & moins large que la partie du corps à laquelle elle tient; le dessus en est garni

---

que le Cérafte se cachoit sous des feuilles & ne laissoit paroître que ses cornes, qui servoient d'appât pour les petits oiseaux qu'il dévoroit. *Voyez Pline & Solin.*

Digitized by Google

d'écailles égales en grandeur à celles du dos, ou même quelquefois plus petites que ces dernières, qui ſont ovales & relevées par une arête ſaillante.

Nous avons compté, ſur deux individus de cette eſpèce, cent quarante-ſept grandes plaques ſous le ventre, & ſoixante-trois paires de petites plaques ſous la queue. Suivant M. Linné, un Serpent de la même eſpèce avoit cent cinquante grandes plaques & vingt-cinq paires de petites. Haſſelquiſt a compté ſur un autre individu cinquante paires de petites plaques, & cent cinquante grandes. Voilà donc une nouvelle preuve de ce que nous avons dit touchant la variation du nombre des grandes & des petites plaques dans la même eſpèce de Serpent; mais comme il ne faut négliger aucun caractère dans un ordre d'animaux dont les eſpèces ſont, en général, très-difficiles à diſtinguer les unes des autres, nous croyons toujours néceſſaire de joindre le nombre des grandes & des petites plaques, aux autres ſignes de la différence des diverſes eſpèces de Reptiles.

La couleur générale du dos eſt jaunâtre & relevée par des taches irrégulières plus ou moins foncées, qui repréſentent de petites bandes tranſverſales; celle du deſſous du corps eſt plus claire.

Les individus que nous avons meſurés avoient plus de deux pieds de long; ils préſentoient la grandeur ordinaire de cette eſpèce de Serpens. La queue n'avoit

Digitized by Google

pas cinq pouces : elle eſt ordinairement très-courte en proportion du corps, dans le Céraſte, ainſi que dans la vipère commune.

Le Céraſte ſupporte la faim & la ſoif pendant beaucoup plus de temps que la plupart des autres Serpens ; mais il eſt ſi goulu, qu'il ſe jette avec avidité ſur les petits oiſeaux & les autres animaux dont il fait ſa proie ; & comme, ſuivant Bélon, ſa peau peut ſe prêter à une très-grande diſtenſion, & ſon volume augmenter par-là du double, il n'eſt pas ſurprenant qu'il avale une quantité d'alimens ſi conſidérable que, ſa digeſtion devenant très-difficile, il tombe dans une ſorte de torpeur & dans un ſommeil profond, pendant lequel il eſt fort aiſé de le tuer.

La plupart des Auteurs anciens ou du moyen-âge, ont penſé qu'il étoit un des Serpens qui peuvent le plus aiſément ſe retourner en divers ſens, & ils ont écrit qu'au lieu de s'avancer en droite ligne, il n'alloit jamais que par des circuits plus ou moins tortueux, & toujours, ont-ils ajouté, en faiſant entendre une ſorte de petit bruit & de ſifflement par le choc de ſes dures écailles *(a)*. Mais, de quelque manière & avec quelque vîteſſe qu'il rampe, il lui eſt difficile d'échapper

---

(*a*) *Lucain, liv. 9. Nicandre, in Theriacis. Aëtius, Gyllius, Iſidore*, &c.

Digitized by Google

aux aigles & aux grands oiſeaux de proie qui fondent ſur lui avec rapidité, & que les Egyptiens adoroient, ſuivant Diodore de Sicile, parce qu'ils les délivroient de pluſieurs bêtes venimeuſes, & particulièrement des Céraſtes. Ces Serpens cependant ont toujours été regardés comme très-ruſés, tant pour échapper à leurs ennemis, que pour ſe ſaiſir de leur proie; on les a même nommés *inſidieux*, & l'on a prétendu qu'ils ſe cachoient dans les trous voiſins des grands chemins, & particulièrement dans les ornières, pour ſe jeter à l'improviſte ſur les voyageurs.

C'eſt principalement avec cette eſpèce de Serpens que les Lybiens, connus ſous le nom de *Pſylles*, prétendoient avoir le droit de jouer impunément, & dont ils aſſuroient qu'ils maîtriſoient, à leur volonté, & la force & le poiſon.

Les Céraſtes, ainſi que tous les Reptiles, peuvent vivre très-long-temps ſans manger; pluſieurs Auteurs l'ont écrit, & on a même beaucoup exagéré ce fait, puiſqu'on a cru qu'ils pouvoient vivre cinq ans ſans prendre aucune nourriture *(a)*.

(*a*) « M. Gabrieli, Apothicaire de Veniſe, qui avoit demeuré » long-temps au Caire, me montra deux de ces vipères (deux Cé- » raſtes), qu'il avoit gardées cinq ans dans une bouteille bien bou- » chée, ſans aucune nourriture; il y avoit ſeulement au fond de la

Digitized by Google

Bélon assure que les petit Céraſtes écloſent dans le ventre de leur mère, ainſi que ceux de notre vipère commune *(a)*; mais nous croyons devoir citer un fait qui paroît contredire cette aſſertion, & que Geſner rapporte dans ſon Livre de la nature des Serpens, d'après un de ſes Correſpondans qui en avoit été témoin à Veniſe *(b)*. Un Noble Vénitien conſerva pendant quelque-temps, & auprès du feu, trois Serpens qu'on lui avoit apportés du pays où l'on trouve les Céraſtes; l'un femelle, & trois fois plus grand que les autres, avoit trois pieds de long, preſque la groſſeur du bras, la tête comprimée & large de deux doigts, l'iris noir, les écailles du dos cendrées & noirâtres dans leur partie ſupérieure, la queue un peu rouſſe & terminée en pointe, & une corne de ſubſtance écailleuſe au-deſſus de chaque œil. Geſner le regarda comme de l'eſpèce des Céraſtes, dont il nous paroît,

» bouteille, un peu de ſable fin, dans lequel elles ſe louvoient; » lorſque je les vis, elles venoient de changer de peau, & paroiſſoient » auſſi vigoureuſes & auſſi vives que ſi elles avoient été priſes tout » nouvellement. » *Schaw. Voyage dans pluſieurs Provinces de la Barbarie & du Levant, tom. 2, chap. 5.*

(*a*) Voyez Bélon & Ray, à l'endroit déjà cité.

(*b*) *Geſner. fol. 38.*

en effet,

Digitized by Google

en effet, avoir eu les principaux caractères ; il pondit dans le ſable quatre ou cinq œufs à-peu-près de la groſſeur de ceux de pigeon. Les rapports de conformation, de qualité vénéneuſe & d'habitudes qui lient le Céraſte avec la vipère commune, ainſi qu'avec un grand nombre d'autres vipères dont la manière de venir au jour eſt bien connue, nous feroient adopter de préférence l'opinion fondée ſur l'autorité de Bélon, qui a beaucoup voyagé dans le pays habité par les Céraſtes; mais comme il pourroit ſe faire que les deux manières de venir à la lumière fuſſent réunies dans quelques eſpèces de Serpens, ainſi qu'elles le ſont dans quelques eſpèces de quadrupèdes ovipares, & qu'il ſeroit bon de bien déterminer ſi tous les animaux armés de crochets venimeux, écloſent dans le ventre de leur mère, & même ſont les ſeuls qui ne pondent pas, nous invitons les Voyageurs qui pourront obſerver ſans danger les Céraſtes, à s'aſſurer de la manière dont naiſſent leurs petits.

Hérodote a parlé de Serpens conſacrés par les habitans de Thèbes à Jupiter, ou pour mieux dire, à la Divinité Egyptienne qui répondoit au Jupiter des Grecs; on les enterroit, après leur mort, dans le Temple de ce Dieu : &, ſuivant le Père de l'Hiſtoire, ils avoient deux cornes, mais ne faiſoient aucun mal à perſonne. Si Hérodote n'a point été trompé, on devroit les regarder comme d'une eſpèce différente de celle du Céraſte;

Digitized by Google

mais il eſt aſſez vraiſemblable qu'on l'avoit mieux informé de la conformation que des qualités de ces Serpens, qu'ils étoient venimeux comme le Céraſte, qu'ils appartenoient à la même eſpèce, & que la force de leur poiſon, qui avoit dû paroître aux Anciens donner la mort preſqu'auſſi promptement que la foudre du Maître des Dieux, avoit peut-être été un motif de plus pour les conſacrer à la Divinité que l'on croyoit lancer le tonnerre.

Digitized by Google

Digitized by Google

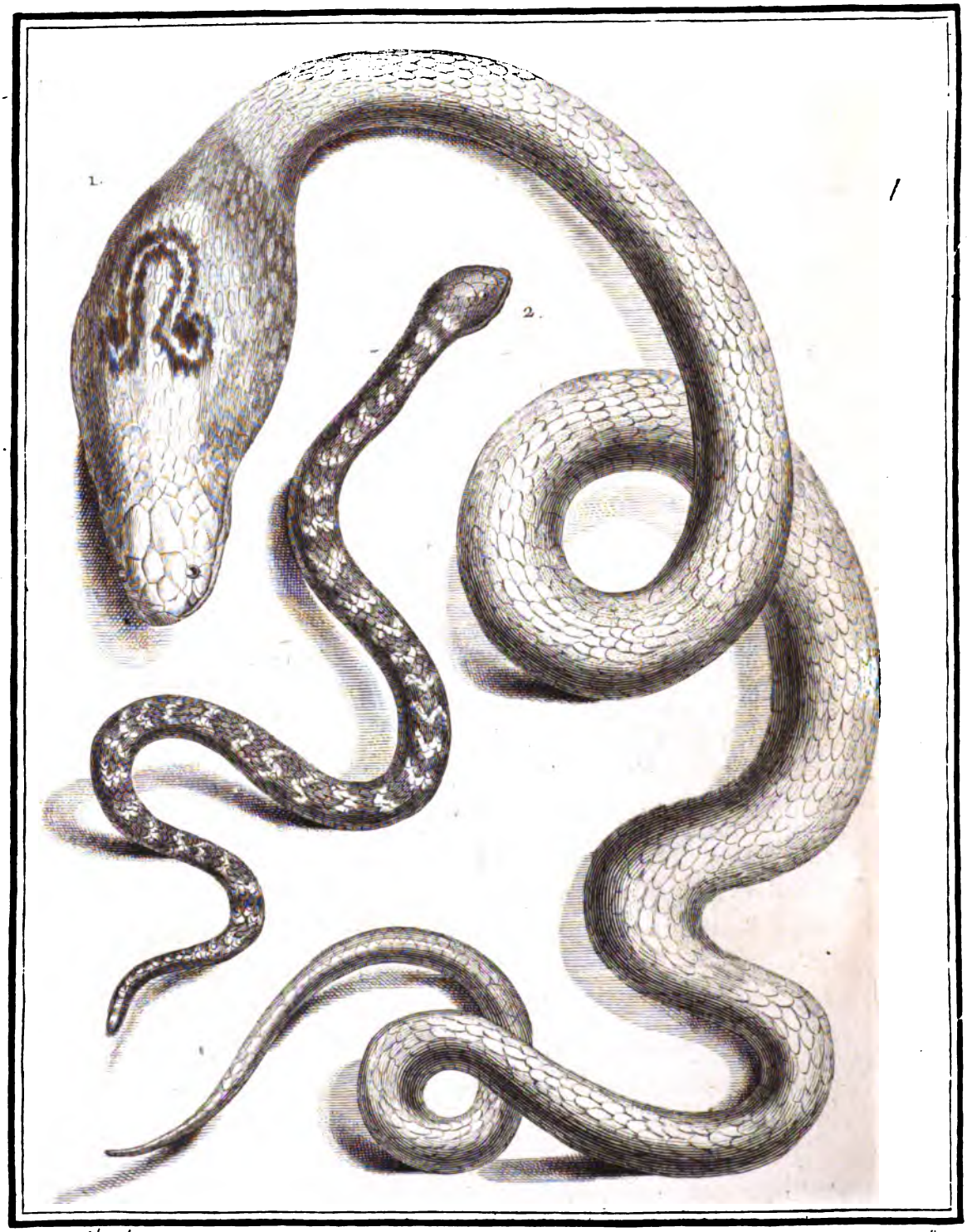

De Sève Schw. d. Chevillet.

1. LE NAJA ou SERPENT À LUNETTES. 2. L'HÆMACHATE.

grandeur de moitié de nature.

Digitized by Google

LE SERPENT A LUNETTES

DES INDES ORIENTALES,

OU

LE NAJA. (a).

LA BEAUTÉ des couleurs a été accordée à ce Serpent, l'un des plus venimeux des contrées orientales. Bien loin que ſa vue inſpire de l'effroi à ceux qui ne connoiſſent pas l'activité de ſon poiſon, on le contemple

(a) Cobra de Cabelo ou de Capello, *par les Portugais.*

Le Serpent à Lunettes, *M. d'Aubenton, Encyclopédie méthodique.*

Coluber Naja, *Lin. amphib. Serpent.*

Naja, *Kempfer. Amœnitatum exoticarum faſciculus 3, obſerv. 9, p. 565.*

Naja Luteſcens, 197, *Laurenti, Specimen Medicum.*

Naja Siamenſis, 200, *Ibid.*

Naja Maculata, 201, *Ibid.*

Digitized by Google

avec une ſorte de plaiſir, on l'admire; &, pendant que le brillant de ſes écailles, ainſi que la vivacité des couleurs dont elles ſont parées, attachent les regards, la forme ſingulière du Reptile attire l'attention : on a même cru voir ſur ſa tête une reſſemblance groſſière avec les traits de l'homme; & voilà donc l'image la plus noble qui a pu paroître légèrement empreinte ſur la face d'un Reptile vénéneux. Ce contraſte a dû plaire à l'imagination des Orientaux, toujours amie de l'extraordinaire; il a peut-être ſéduit les premiers Voyageurs qui ont vu le Serpent à lunettes, & ils ont peut-être éprouvé une ſorte de ſatisfaction à retrouver quelques traits de la figure humaine ſur un être auſſi malfaiſant, de même que les anciens Poëtes ſe ſont preſque tous accordés à donner ces mêmes traits auguſtes aux monſtres terribles & fabuleux, enfans de leur génie, & non de la Nature.

Séba, tom. 1, pl. 44, fig. 1. Tom. 2, pl. 89, fig. 1 & 2; pl. 90, fig. 1; pl. 94, fig. 1, & pl. 97, fig. 1.

Serpens indicus Coronatus, *Ray, Synopſis Serpentini generis, p. 330.*

Le Serpent à lunettes, Serpent couronné. *Dict. d'Hiſtoire naturelle, par M. Valmont de Bomare.*

Vipera indica Vittata geſticularia. *Catal. muſ. ind.*

Vipera Pileata.

Digitized by Google

Mais ſur quoi peut être fondée cette légère apparence ? Sur une raie d'une couleur différente de celle du corps de l'animal, & qui eſt placée ſur le cou du Serpent à lunettes, s'y replie en avant des deux côtés, & ſe termine par deux eſpèces de crochets tournés en dehors. Ces crochets colorés ſont quelquefois prolongés de manière à former un cercle ; faiſant reſſortir la couleur du fond qu'ils renferment, ils reſſemblent imparfaitement à deux yeux, au-deſſus deſquels la ligne recourbée, ſemblable aux traits groſſiers, aux premières ébauches des jeunes Deſſinateurs, repréſente vaguement un nez ; & ce qui a ajouté à ces légères reſſemblances, c'eſt qu'elles ſe montrent ſur la partie antérieure du tronc ou ſur le cou du Serpent, & que cette partie antérieure eſt tellement élargie & aplatie, proportionnellement au reſte du corps, qu'elle paroît être la tête de l'animal. L'on croit de loin voir les yeux du Serpent au milieu de ces crochets de couleurs vives dont nous venons de parler, quoique cependant la véritable tête où ſont réellement les yeux & les narines, ſoit placée au-devant de cette extenſion ſingulière du cou.

La ligne recourbée & terminée par deux crochets, reſſemble aſſez à des lunettes, & c'eſt ce qui a fait donner depuis au Serpent Naja, le nom de *Serpent à lunettes*, que nous lui conſervons ici. Mais pour mieux diſtinguer le Reptile dont nous traitons dans cet article,

Digitized by Google

& qui habite les grandes Indes, d'avec les Serpens à lunettes d'Amérique, dont il ſera queſtion dans l'article ſuivant, nous avons cru devoir réunir au nom très-connu de Serpent à lunettes, celui de Naja, dont ſe ſervent les naturels du pays où on le rencontre, & qui a été adopté par pluſieurs Auteurs, & particulièrement par M. Linné.

On a écrit qu'il y avoit un aſſez grand nombre d'eſpèces de Serpens à lunettes : des Naturaliſtes en ont compté juſqu'à ſix ; mais, en examinant de près les différences ſur leſquelles ils ſe ſont fondés, il nous a paru qu'on ne devoit en compter que deux ou trois ; le Serpent à lunettes ou le Naja, dont il eſt ici queſtion ; le Serpent à lunettes du Pérou, & celui du Bréſil, qui peut-être même ne diffère que très-légèrement de celui du Pérou. Toutes les variétés que nous rapportons au Naja ne ſont que des ſuites de la diverſité d'âge, de ſexe ou de climat ; &, par exemple, on a repréſenté dans Séba (*a*), deux petits Serpens à lunettes des Indes orientales, qui ne me paroiſſent que de jeunes Naja de l'eſpèce ordinaire ; ils ne différoient des Naja adultes que par l'extenſion du cou, qui étoit peu ſenſible, ce qui n'annonçoit qu'un âge peu avancé, & par la teinte ou la diſtribution de leurs couleurs ; l'un étoit d'un

(*a*) *Séba, tom. 2, pl. 89, fig. 3, & pl. 97, fig. 3.*

Digitized by Google

cendré jaunâtre, cerclé de bandes tranſverſales pourpres, & arrangées de manière que, de quatre en quatre, il y en avoit une plus large que les autres (*a*); le ſecond avoit des couleurs moins diſtinctes, & peut-être avoit été pris dans un temps voiſin de celui de ſa mue.

Les Naja adultes paroiſſent d'un jaune plus ou moins roux, ou plus ou moins cendré, ſuivant l'âge, la ſaiſon, & la force de l'individu. Ils n'ont pas pluſieurs bandes tranſverſales pourpres, mais au-deſſus de la partie renflée de leur cou, on voit un collier aſſez large & d'un brun ſombre qui diſparoît quelquefois preſque en entier ſur les Naja conſervés dans l'eſprit-de-vin. Cette belle couleur jaune qui brille ſur le dos du Serpent à lunettes, s'éclaircit ſous le ventre, où elle devient blanchâtre, mêlée quelquefois d'une teinte de rouge; les raies qui forment ſur ſon cou un croiſſant dont les deux pointes ſe replient en dehors & en crochets, de manière à imiter des lunettes, ſont blanchâtres, bordées des deux côtés, d'une couleur foncée. Quelquefois ces nuances s'altèrent après la mort de l'animal, ce qui a donné lieu à bien des fauſſes deſcriptions. Le ſommet de la tête eſt couvert par neuf plaques ou grandes

(*a*) M. Laurent a cru en devoir faire une eſpèce diſtincte ſous le nom de Naja à bandes (Naja faſciata).

Digitized by Google

écailles, disposées sur quatre rangs, deux au premier, du côté du museau, deux au second, trois au troisième, & deux au quatrième (*a*). Les yeux sont vifs & pleins de feu; les écailles sont ovales, plates & très-alongées, elles ne tiennent à la peau que par une portion de leur contour, & il paroît que le Serpent peut les redresser d'une manière très-sensible; elles ne se touchent pas au-dessus de la partie élargie du cou, elles y forment des rangs longitudinaux un peu séparés les uns des autres, & laissent voir la peau nue, qui est d'un jaune blanchâtre; & comme cette peau est moins brillante que les écailles qui, étant grandes & plates, réfléchissent vivement la lumière, ces écailles paroissent souvent comme autant de facettes resplendissantes disposées avec ordre, & qui présentent une couleur d'or très-éclatante, sur-tout lorsqu'elles sont éclairées par les rayons du soleil.

L'extension dont nous venons de parler est formée par les côtes, qui, à l'endroit de cet élargissement, sont plus longues que dans les autres parties du corps du Serpent, & ne se courbent d'une manière sensible qu'à une plus grande distance de l'épine du dos; mais

(*a*) Voilà un nouvel exemple de ce que nous avons dit à l'article de la Nomenclature des Serpens; tous ceux qui ont des dents crochues, grandes & mobiles, & qui sont venimeux, n'ont pas le dessus de la tête garni d'écailles semblables à celles du dos.

d'ailleurs,

Digitized by Google

leurs, le Naja peut gonfler & étendre à volonté une membrane assez lâche qui couvre ces côtes, & que Kempfer a comparée à des espèces d'ailes. C'est surtout lorsqu'il est irrité, qu'il l'enfle & en augmente le volume; & lorsqu'alors il se redresse en tenant toujours horizontalement sa tête, qui est placée au-devant de cette extension membraneuse, on diroit qu'il est coiffé d'une sorte de chaperon que l'on a même comparé à une couronne, & voilà pourquoi on a donné à ce dangereux, mais cependant très-bel animal, le nom de *Serpent à chaperon*, ainsi que celui de *Serpent couronné*.

La femelle (*a*) est distinguée aisément du mâle, parce qu'elle n'a pas sur le cou la raie contournée & disposée en croissant, dont les pointes se terminent en crochets tournés en dehors, & d'après laquelle on a donné à l'espèce le nom de Serpent à lunettes; mais elle a de chaque côté du cou, comme le mâle, une extension membraneuse soutenue par de longues côtes; elle peut également en étendre le volume; elle brille des mêmes couleurs dorées, & elle a porté également le nom de Serpent à couronne (*b*).

(*a*) *Séba, tom. 2, pl. 9[illegible], fig. 2, & pl. 97, fig. 2.*

(*b*) Laurent a fait de [illegible]melle du Naja, une espèce distincte qu'il a nommée *Naja non Naja*.

Digitized by Google

Les Naja ont ordinairement trois ou quatre pieds de longueur totale ; celle de l'individu que nous avons décrit, & qui eſt au Cabinet du Roi, eſt de quatre pieds quatre pouces ſix lignes ; l'extenſion membraneuſe de ſon cou a plus de trois pouces de largeur. Il a cent quatre-vingt-dix-ſept grandes plaques ſous le corps, & cinquante-huit paires de petites plaques ſous la queue, qui n'eſt longue que de ſept pouces dix lignes. Celui que M. Linné a décrit avoit cent quatre-vingt-treize grandes plaques, & ſoixante paires de petites.

Le Naja eſt féroce, & pour peu qu'on diffère de prendre l'antidote de ſon venin, ſa morſure eſt mortelle ; l'on expire dans des convulſions, ou la partie mordue contracte une gangrène qu'il eſt preſqu'impoſſible de guérir ; auſſi de tous les Serpens, eſt-ce celui que les Indiens, qui vont nuds-pieds, redoutent le plus. Lorſque ce terrible Reptile veut ſe jeter ſur quelqu'un, il ſe redreſſe avec fierté, fait briller des yeux étincelans, étend ſes membranes en ſigne de colère, ouvre la gueule, & s'élance avec rapidité en montrant la pointe acérée de ſes crochets venimeux. Mais, malgré ſes armes funeſtes, les Jongleurs Indiens ſont parvenus à le dompter de manière à le faire ſervir de ſpectacle à un peuple crédule, de même que d'autres Charlatans de l'Egypte moderne, à l'exemple de Charlatans plus anciens de l'antique Egypte, des Pſylles de Cyrène,

Digitized by Google

& des Ophiogènes de Chypre, manient ſans crainte, tourmentent impunément de grands Serpens, peut-être même venimeux, les ſerrent fortement auprès du cou, évitent par-là leur morſure, déchirent avec leurs dents & dévorent tout vivans ces énormes Reptiles, qui, ſifflant de rage & ſe repliant autour de leur corps, font de vains efforts pour leur échapper (*a*).

Ces Indiens qui ont pu réduire les Naja & ſe garantir de leur morſure, courent de Ville en Ville pour montrer leurs ſerpens à lunettes, qu'ils forcent, diſent-ils, à danſer. Le Jongleur prend dans ſa main une racine dont il prétend que la vertu le préſerve de la morſure venimeuſe du Serpent, & tirant l'animal du vaſe dans

(*a*) Lettres de M. Savary ſur l'Egypte, vol. 1, page 62.

Voyez auſſi le paſſage ſuivant de Schaw, tom. 2, ch. 5. « On m'a » aſſuré qu'il y avoit plus de quarante mille perſonnes au grand Caire » & dans les Villages des environs, qui ne mangeoient autre choſe » que des Lézards ou des Serpens. Cette façon ſingulière de ſe nourrir » leur vaut, entr'autres, le privilège & l'honneur inſigne de mar- » cher immédiatement auprès des tapiſſeries brodées de ſoie noire, » qu'on fabrique tous les ans au *grand Caire* pour le *Kaaba* de la » *Mecque*, & qu'on va prendre au Château pour les promener en » proceſſion avec grande pompe & cérémonie, dans les rues de la » Ville. Lorſque ces proceſſions ſe font, il y a toujours un grand » nombre de ces gens qui l'accompagnent en chantant & en danſant, » & faiſant par intervalles réglés, toutes ſortes de contorſions & de » geſticulations fanatiques. »

Digitized by Google

lequel il le tient ordinairement renfermé, il l'irrite en lui préſentant un bâton, ou ſeulement le poing ; le Naja ſe dreſſant auſſi-tôt contre la main qui l'attaque, s'appuyant ſur ſa queue, élevant ſon corps, enflant ſon cou, ouvrant ſa gueule, alongeant ſa langue fourchue, s'agitant avec vivacité, faiſant briller ſes yeux & entendre ſon ſifflement, commence une ſorte de combat contre ſon Maître, qui, entonnant alors une chanſon, lui oppoſe ſon poing tantôt à droite & tantôt à gauche ; l'animal, les yeux toujours fixés ſur la main qui le menace, en ſuit tous les mouvemens, balance ſa tête & ſon corps ſur ſa queue qui demeure immobile & offre ainſi l'image d'une ſorte de danſe. Le Naja peut ſoutenir cet exercice pendant un demi-quart d'heure ; mais au moment que l'Indien s'apperçoit que, fatigué par ſes mouvemens & par ſa ſituation verticale, le Serpent eſt près de prendre la fuite, il interrompt ſon chant, le Naja ceſſe ſa danſe, s'étend à terre, & ſon Maître le remet dans ſon vaſe. Kempfer dit que lorſqu'un Indien veut dompter un Naja & l'accoutumer à ce manège, il renverſe le vaſe dans lequel il l'a tenu renfermé, va à la Couleuvre avec un bâton, l'arrête dans ſa fuite, & la provoque à un combat qu'elle commence ſouvent la première ; dans l'inſtant où elle veut s'élancer ſur lui pour le mordre, il lui préſente le vaſe & le lui oppoſe comme un bouclier, contre lequel elle bleſſe ſes narines, & qui la force à

Digitized by Google

rejaillir en arrière ; il continue cette lutte pendant un quart-d'heure ou demi-heure, ſuivant que l'éducation de l'animal eſt plus ou moins avancée ; la Couleuvre, trompée dans ſes attaques, & bleſſée contre le vaſe, ceſſe de s'élancer, mais préſentant toujours ſes dents & enflant toujours ſon cou, elle ne détourne pas ſes yeux ardens du bouclier qui lui nuit ; le Maître, qui a grand ſoin de ne pas trop la fatiguer par cet exercice, de peur que, devenant trop timide, elle ne ſe refuſe enſuite au combat, l'accoutume inſenſiblement à ſe dreſſer contre le vaſe, & même contre le poing tout nu, à en ſuivre tous les mouvemens avec ſa tête ſuperbement gonflée, mais ſans jamais oſer ſe jeter ſur ſa main, de peur de ſe bleſſer ; accompagnant d'une chanſon le mouvement de ſon bras, & par conſéquent celui du Reptile qui l'imite, il donne à ce combat l'apparence d'une danſe ; & il en eſt donc de ce Serpent funeſte comme de preſque tous les êtres dangereux qui répandent la terreur, la crainte ſeule peut les dompter.

Mais il ne faut pas croire que les Indiens ſoient aſſez raſſurés par les effets de cette crainte, pour ne pas chercher à déſarmer, pour ainſi dire, le Reptile contre lequel ils doivent lutter. Kempfer rapporte qu'ils ont grand ſoin, chaque jour ou tous les deux jours, d'épuiſer le venin du Naja, qui ſe forme dans des véſicules placées auprès de la mâchoire ſupérieure,

Digitized by Google

& ſe répand enſuite par les dents canines ; pour cela ils irritent la Couleuvre & la forcent à mordre pluſieurs fois un morceau d'étoffe ou quelqu'autre corps mou, & à l'imbiber de ſon poiſon. Pour l'exciter davantage à exprimer ſon venin, ils ont quelquefois aſſez d'adreſſe & de courage pour lui preſſer la tête ſans en être mordu, & la mettre par-là dans une ſorte de rage qui lui fait ſerrer avec plus de force & pénétrer d'une plus grande quantité de poiſon, le morceau d'étoffe ou le corps mou qu'on lui préſente enſuite. Après avoir privé la Couleuvre de ſon venin, ils veillent avec beaucoup d'attention à ce qu'elle ne prenne aucune nourriture, & ils empêchent ſur-tout qu'elle ne mange de l'herbe fraîche, de nouveaux alimens lui rendant bientôt de nouveaux ſucs vénéneux & mortels.

Kempfer prétend que l'on a un remède aſſuré contre la morſure venimeuſe de ce Serpent, dans la plante que l'on nomme *mungo* ainſi qu'*ophiorriza*, qui croît abondamment dans les contrées chaudes de l'Inde, & que l'on a employée non-ſeulement contre la morſure de pluſieurs Reptiles, ainſi que des ſcorpions, mais même contre celle des chiens enragés. L'on diſoit, ſuivant le même Kempfer, que l'on avoit découvert ſes vertus anti-vénéneuſes en en voyant manger à des Mangouſtes ou Ichneumons mordus par des Naja, & que c'étoit ce qui avoit fait appliquer à ce végétal le

Digitized by Google

nom de *mungo*, donné auſſi par les Portugais aux Mangouſtès. Ces quadrupèdes ſont, en effet, ennemis mortels du Serpent à lunettes, qu'ils attaquent toujours avec acharnement, & auquel ils donnent aiſément la mort ſans la recevoir, leur manière de ſaiſir le Naja les garantiſſant apparemment de ſes dents envenimées.

Non-ſeulement les Naja ſervent à amuſer les loiſirs des Indiens; ils ont encore été un objet de vénération pour pluſieurs habitans des belles contrées orientales, & particulièrement de la côte de Malabar. La crainte d'expirer ſous leur dent empoiſonnée, & le deſir de les écarter des habitations, avoient fait imaginer de leur apporter juſques auprès de leurs repaires, les alimens qui paroiſſoient leur convenir le mieux; les Temples ſacrés étoient ornés de leurs images, & ſi ces Reptiles pénétroient dans les demeures des habitans, ou ſi on les rencontroit ſous ſes pas, bien loin de ſe défendre contr'eux & de chercher à leur donner la mort, on leur adreſſoit des prières, on leur offroit des préſens, on ſupplioit les Bramines de leur faire de pieuſes exhortations, on ſe proſternoit, on tâchoit de les fléchir par des reſpects, tant la terreur & l'ignorance peuvent obſcurcir le flambeau de la raiſon (*a*).

(*a*) « Une autre eſpèce que les Indiens nomment *Nalle Pambou*,

Digitized by Google

On a prétendu que l'on trouvoit dans le corps des Naja & auprès de leur tête, une pierre que l'on a

» c'eſt-à-dire, bonne Couleuvre, a reçu des Portugais le nom de » *Cobra capel*, parce qu'elle a la tête environnée d'une peau large » qui forme une eſpèce de chapeau. Son corps eſt émaillé de cou- » leurs très-vives qui en rendent la vue auſſi agréable que ſes bleſſures » ſont dangereuſes; cependant elles ne ſont mortelles que pour ceux » qui négligent d'y remédier. Les diverſes repréſentations de ces cruels » animaux ſont le plus bel ornement des Pagodes; on leur adreſſe » des prières & des offrandes. Un Malabare qui trouve une Couleuvre » dans ſa maiſon, la ſupplie d'abord de ſortir; ſi ſes prières ſont ſans » effet, il s'efforce de l'attirer dehors en lui préſentant du lait, ou » quelqu'autre aliment; s'obſtine-t-elle à demeurer? On appelle les » Bramines, qui lui préſentent éloquemment les motifs dont elle » doit être touchée, tels que le reſpect du Malabare & les adora- » tions qu'ila rendues à toute l'eſpèce. Pendant le ſéjour que Dellon » fit à Cananor, un Secrétaire du Prince-Gouverneur fut mordu par » un de ces Serpens à chapeau qui étoit de la groſſeur du bras, & » d'environ huit pieds de longueur; il négligea d'abord les remèdes » ordinaires, & ceux qui l'accompagnoient ſe contentèrent de le » ramener à la Ville, où le Serpent fut apporté auſſi dans un vaſe » bien couvert. Le Prince, touché de cet accident, fit appeller auſſi- » tôt les Bramines, qui repréſentèrent à l'animal combien la vie d'un » Officier ſi fidèle étoit importante à l'Etat; aux prières on joignit » les menaces; on lui déclara que, ſi le malade périſſoit, elle ſeroit » brûlée vive dans le même bûcher: mais elle fut inexorable, & le » Secrétaire mourut de la force du poiſon. Le Prince fut extrêmement » ſenſible à cette perte; cependant, ayant fait réflexion que le mort » pouvoit être coupable de quelque faute ſecrète qui lui avoit peut-

nommée

Digitized by Google

nommée *pierre de Serpent, pierre de Serpent à chaperon, pierre de Cobra*, &c. & qu'on a regardée comme un remède assuré, non-seulement contre le poison de ces mêmes Serpens à lunettes, mais même contre les effets de la morsure de tous les animaux venimeux. On

---

» être attiré le courroux des Dieux, il fit porter hors du Palais le » vase où la Couleuvre étoit renfermée, avec ordre de lui rendre » la liberté, après lui avoir fait beaucoup d'excuses & quantité de » profondes révérences.

» Une piété bizarre engage un grand nombre de Malabares à porter » du lait & divers alimens dans les forêts ou sur les chemins, pour la » subsistance de ces ridicules Divinités. Quelques Voyageurs, ne pou- » vant donner d'explication plus raisonnable à cet aveuglement, » ont jugé qu'anciennement la vue des Malabares avoit peut-être été » de leur ôter l'envie de venir chercher leur nourriture dans les » maisons, en leur fournissant de quoi se nourrir au milieu des » champs & des bois.

» La loi que les Idolâtres s'imposent, de ne tuer aucune Couleuvre, » est peu respectée des Chrétiens & des Mahométans : tous les étran- » gers qui s'arrêtent au Malabar, font main-basse sur ces odieux » Reptiles ; & c'est rendre sans doute un important service aux habi- » tans naturels. Il n'y a point de jour où l'on ne fût en danger d'être » mortellement blessé, jusques dans les lits, si l'on négligeoit de » visiter toutes les parties de la maison qu'on habite. » *Description du Malabar. Hist. des Voy. édit.* in-12, *vol. 43, pag. 341 & suiv.*

Digitized by Google

pourra voir dans la note ſuivante *(a)*, combien peu

(*a*) Nous allons rapporter, à ce ſujet, une partie des obſervations du célèbre Rédi. « Parmi les productions des Indes, dit ce Phyſi-
» cien, auxquelles l'opinion publique attribue des propriétés mer-
» veilleuſes, ſur la foi des Voyageurs, il y a certaines pierres qui ſe
» trouvent, dit-on, dans la tête d'un Serpent des Indes extrêmement
» venimeux. On prétend que ces pierres ſont très-bonnes contre tous
» les venins : cette opinion s'eſt fortifiée par l'autorité de pluſieurs
» Savans qui l'ont adoptée, & l'on annonce deux épreuves de ces
» pierres, faites à Rome avec beaucoup de ſuccès; l'une, par
» M. Carlo Magnini, ſur un homme; & l'autre, par le Père Kirker,
» ſur un chien. Je connois ces pierres depuis pluſieurs années, j'en
» ai quelques-unes chez moi, & je me ſuis convaincu, par des expé-
» riences réitérées, & dont je vais rendre compte, qu'elles n'ont
» point la vertu qu'on leur attribue contre les venins.

» Sur la fin de l'hiver de l'an 1662, trois Religieux de l'Ordre de
» Saint-François, nouvellement arrivés des Indes orientales, vinrent
» à la Cour de Toſcane, qui étoit alors à Piſe, & firent voir au
» Grand-Duc Ferdinand II, pluſieurs curioſités qu'ils avoient apportées
» de ce pays; ils vantèrent ſur-tout certaines pierres qui, comme
» celles dont on parle aujourd'hui, ſe trouvoient, diſoient-ils, dans
» la tête d'un Serpent décrit par Garcias da Orto, & nommé par les
» Portugais, *Cobra de cabelos*, Serpent à chaperon; ils aſſuroient
» que, dans tout l'Indoſtan, dans les deux vaſtes Péninſules de
» l'Inde, & particulièrement dans le Royaume de Quam-ſy, on ap-
» pliquoit ces pierres comme un antidote éprouvé ſur les morſures
» des vipères, des aſpics, des céraſtes, & de tous les animaux veni-
» meux, & même ſur les bleſſures faites par des flèches ou autres
» armes empoiſonnées : ils ajoutoient que la ſympathie de ces pierres
» avec le venin étoit telle, qu'elles s'attachoient fortement à la bleſ-

Digitized by Google

on doit compter ſur la bonté de ce remède, qui

» ſure, comme de petites ventouſes, & ne s'en ſéparoient qu'après » avoir attiré tout le venin, qu'alors elles tomboient d'elles-mêmes, » laiſſant l'animal tout-à-fait guéri; que, pour les nétoyer, il falloit » les plonger dans du lait frais, & les y laiſſer juſqu'à ce qu'elles » euſſent rejeté tout le venin dont elles s'étoient imbibées, ce qui » donnoit au lait une teinture d'un jaune verdâtre. Ces Religieux » offrirent de confirmer leur récit par l'expérience, & tandis qu'on » cherchoit pour cela des vipères, M. Vincenzio Sandrini, un des » plus habiles Artiſtes de la Pharmacie du Grand-Duc, ayant examiné » ces pierres, ſe ſouvint qu'il en conſervoit depuis long-temps de » ſemblables, il les fit voir à ces Religieux, qui convinrent qu'elles » étoient de même nature que les leurs, & qu'elles devoient avoir » les mêmes vertus.

» La couleur de ces pierres eſt un noir ſemblable à celui de la pierre » de touche; elles ſont liſſes & luſtrées comme ſi elles étoient vernies; » quelques-unes ont une tache griſe ſur un côté ſeulement, d'autres » l'ont ſur les deux côtés; il y en a qui ſont toutes noires & ſans au- » cune tache, & d'autres enfin, qui ont au milieu un peu de blanc » ſale, & tout autour une teinte bleuâtre; la plupart ſont d'une » forme lenticulaire; il y en a cependant qui ſont oblongues: parmi » les premières, les plus grandes que j'aie vues ſont larges comme une » de ces pièces de monnoie, appellées *groſſi*, & les plus petites n'ont » pas tout-à-fait la grandeur d'un *quattrino*. Mais quelle que ſoit la » différence de leur volume, elles varient peu entr'elles pour le » poids, car ordinairement les plus grandes ne peſent guère au-delà » d'un denier & dix-huit grains, & les plus petites ſont du poids d'un » denier & ſix grains. J'en ai cependant vu & eſſayé une qui peſoit » un quart d'once & ſix grains. » Rédi entre enſuite dans les détails

Digitized by Google

n'a jamais été trouvé dans le corps d'un Naja, &

des expériences qu'il a faites pour prouver le peu d'effet des *pierres de Serpent* contre l'action des divers poisons, & il ajoute plus bas : « Pour moi, je crois, comme je viens de le dire, que ces pierres » sont artificielles, & mon opinion est appuyée du témoignage de » plusieurs Savans qui ont demeuré long-temps dans les Indes, au- » deçà & au-delà du Gange, & qui affirment que c'est une compo- » sition faite par certains Solitaires Indiens qu'on nomme Jogues, » qui vont les vendre à Diu, à Goa, à Salsette, & qui en font com- » merce dans toute la côte de Malabar, dans celles du Golfe de » Bengale, de Siam, de la Cochinchine, & dans les principales Isles » de l'Océan oriental. Un Jésuite, dans certaines relations, parle de » quelques autres pierres de Serpent qui sont vertes.

» Je n'en ai jamais vu ni éprouvé de vertes, mais si leurs propriétés » sont, comme il le dit, les mêmes que celles des pierres artifi- » cielles, je crois être bien fondé à douter de la vertu des unes & » des autres, & à mettre ces Jogues au rang des Charlatans, car ils » vont dans les Villes commerçantes des Indes, portant autour de » leur cou & de leurs bras, des Serpens à chaperon auxquels ils ont » soin d'arracher auparavant toutes les dents (comme l'assure Garcias » da Orto) & d'ôter tout le venin. Je n'ai pas de peine à croire » qu'avec ces précautions, ils s'en fassent mordre impunément, & » encore moins qu'ils persuadent au peuple que c'est à ces pierres » appliquées sur leurs blessures, qu'ils doivent leur guérison.

» On objectera peut-être comme une preuve de la sympathie de » cette pierre avec le venin, la vertu qu'elle a de s'attacher fortement » aux blessures empoisonnées; mais elle s'attache aussi fortement aux » plaies où il n'y a point de venin, & à toutes les parties du corps » qui sont humectées de sang ou de quelqu'autre liqueur, par la » même raison que s'y attachent la terre sigillée & toute autre sorte

Digitized by Google

n'eſt qu'une production artificielle apportée de l'Inde, ou imitée en Europe.

» de bol. » *Rédi, obſervations ſur diverſes choſes naturelles*, &c. *Collection académique, partie étrangère, tom. IV, pag. 541, 542 & 554.*

Au reſte, le ſentiment de Rédi a été confirmé par M. l'Abbé Fontana. *Voyez ſon Ouvrage ſur les Poiſons, vol. 2, p. 68.*

Digitized by Google

LE SERPENT A LUNETTES DU PÉROU.

NOUS NE CONNOISSONS ce Serpent que pour en avoir vu la figure & la deſcription dans Séba *(a)* ; quelque rapport qu'il ait avec le Naja des Indes orientales, nous avons cru devoir l'en ſéparer, parce qu'il n'a pas autour du cou ces membranes ſuſceptibles d'être gonflées, cette extenſion conſidérable qui diſtingue le Serpent à lunettes de l'ancien continent ; & l'on ne peut pas dire que l'individu repréſenté dans Séba eût été pris dans un âge trop peu avancé pour avoir autour du cou cette extenſion membraneuſe, puiſqu'il étoit auſſi grand que pluſieurs Naja garnis de ces membranes, que l'on a comparées à une couronne ou à un chaperon. Ce Serpent à lunettes du Pérou reſſemble d'ailleurs beaucoup au Naja des grandes Indes ; il a la tête garnie de grandes écailles, une bande tranſverſale d'un gris obſcur, qui lui forme un collier, le deſſus du

(*a*) *Séba, tom. 2, pl. 85, fig. 1.*

Digitized by Google

corps roux, varié de blanc & de gris, & le deſſous, d'une couleur plus claire. Peut-être faut-il rapporter à cette eſpèce un petit Serpent à lunettes de la Nouvelle Eſpagne, qui eſt également figuré & décrit dans Séba (*a*), & qui n'a pas autour du cou d'extenſion membranenſe. Ce Reptile a de grandes écailles ſur la tête, un collier noirâtre, & le corps jaunâtre, entouré de petites bandes brunes.

(*a*) *Seba, tom. 2, pl. 97, fig. 4.*

Digitized by Google

LE SERPENT A LUNETTES DU BRÉSIL (a).

NOUS SÉPARONS ce Serpent du précédent, à cauſe d'une petite extenſion membraneuſe que l'on voit des deux côtés de ſon cou; & il diffère d'ailleurs du Naja par la figure ſingulière deſſinée ſur cette même partie ſuſceptible de gonflement. Cette marque, d'un blanc aſſez éclatant, ne repréſente pas une paire de lunettes, auſſi exactement que dans le Naja & le Serpent précédent; mais elle reſſemble plutôt à un cœur aſſez profondément découpé; ſa pointe eſt tournée vers la queue, & elle eſt chargée, de chaque côté, de deux taches noires, dont la plus grande eſt la plus près de la tête. La couleur du dos eſt d'un roux clair, avecquelques bandes tranſverſales brunes; celle du ventre eſt plus blanchâtre. Nous ne ſavons rien des habitudes naturelles de ce Serpent.

(a) *Séba, tom. 2, pl. 89, fig. 4.*

Naja Braſilienſis. *199. Laurenti, Specimen Medicum.*

LE LÉBETIN.

Digitized by Google

LE LÉBETIN (a).

CE SERPENT eſt venimeux & a, par conſéquent, ſa mâchoire ſupérieure armée de crochets mobiles. C'eſt M. Linné qui en a parlé le premier; ce grand Naturaliſte l'a décrit dans l'Ouvrage où il a fait connoître les richeſſes renfermées dans le Muſéum du Prince Adolphe.

Cette Couleuvre habite les contrées orientales; la couleur de ſon dos eſt comme nuageuſe, & le deſſous de ſon corps eſt parſemé de points roux, ſuivant M. Linné, & noirs ſuivant M. Forskal. Elle a cent cinquante-cinq grandes plaques ſous le corps, & quarante-ſix paires de petites plaques ſous la queue.

(a) κῦφος, *par les Grecs modernes.*

Le Lébetin, *M. d'Aubenton, Encyclopédie méthodique.*

Col. Lebetinus, *Linn. amphib. Serpent. col. 201.*

Col. Lebetinus. *Deſcriptiones animalium Petri Forskal.*

Digitized by Google

L'HÉBRAÏQUE (a).

CE SERPENT venimeux, & dont, par conſéquent, la mâchoire ſupérieure eſt garnie de crochets creux & mobiles, ſe trouve en Aſie, & particulièrement au Japon, ſuivant Séba. La couleur du deſſus du corps eſt ordinairement d'un rouſsâtre plus ou moins mêlé de cendré; c'eſt ſur ce fond que l'on voit, depuis la tête juſqu'à l'extrémité de la queue, des taches d'un jaune clair, bordées de rouge-brun, diſpoſées de manière à repréſenter des caractères hébraïques; & c'eſt de-là que vient à ce Serpent le nom que nous lui donnons ici, d'après M. d'Aubenton. Quelquefois on remarque une petite bande cendrée entre les yeux & près des narines. Les grandes plaques, qui revêtent le deſſous du ventre, ſont d'un jaune très-clair, avec des taches noirâtres le long des côtés du corps, & ordinairement au nombre de cent ſoixante-dix; il y a ſous la queue quarante-deux paires de petites plaques.

(a) L'Hébraïque, *M. d'Aubenton, Encyclopédie méthodique.*
Col. Severus, *Linn. amphib. Serp.*
Ceraſtes Severus, *Laurenti, Specimen Medicum, 167.*
Vipère du Japon, *Séba, muſ. 2, plan. 54, fig. 4.*

Digitized by Google

LE CHAYQUE (a).

C'EST DANS L'ASIE que l'on trouve ce Serpent venimeux, auquel nous conſervons le nom de *Chayque*, que lui a donné M. d'Aubenton, & qui eſt une abbréviation de *Chayquarona*, nom impoſé à ce Reptile par les Portugais. Deux bandes jaunes ou blanchâtres s'étendent au-deſſus de ſon corps depuis le ſommet de la tête, juſqu'à l'extrémité de la queue; &, de chaque côté du cou, l'on voit neuf taches rondes & noirâtres, diſpoſées comme les évents des lamproies; le deſſous du corps eſt recouvert de plaques bleuâtres dont chaque extrémité préſente

(a) Le Chayque, *M. d'Aubenton, Encyclopédie méthodique.*

Colub. Stolatus, *Linn. amphib. Serpent.*

Muſ. Adolph. frid. tabu. 22, fig. 1.

Coluber Stolatus. *208, Laurenti, Specimen Medicum.*

Séba, muſ. vol. 2, planche 9, fig. 1, le mâle; *& fig. 2,* la femelle.

Digitized by Google

quelquefois un point noir. La femelle eſt diſtinguée du mâle, en ce qu'elle n'a pas, comme ce dernier, neuf taches noirâtres de chaque côté du cou. Le Chayque a ordinairement cent quarante-trois grandes plaques, & ſoixante-ſeize paires de petites.

Digitized by Google

LE LACTÉ (a).

CE SERPENT ne préſente que deux couleurs, le blanc & le noir; mais elles ſont placées avec tant de ſymmétrie, & cependant diſtribuées, pour ainſi dire, avec tant de goût, & contraſtées avec tant d'agrément, qu'elles pourroient ſervir de modèle pour la parure la plus élégante, & qu'une jeune beauté en demi-deuil, verroit avec plaiſir, ſur ſes ajuſtemens, une image de leurs nuances & de leur diſpoſition. La couleur de cette Couleuvre eſt d'un blanc de lait, relevé par des taches d'un noir très-foncé, arrangées deux à deux; & au contraire, la tête eſt d'un noir très-obſcur, qui rend plus éclatante une petite bande blanche étendue ſur ce fond très-foncé, depuis

(a) Le Lacté, *M. d'Aubenton, Encyclopédie méthodique.*
Colub. Lacteus, *Lin. amphib. Serpent.*
Muſ. Ad. fr. 1, p. 28, tabu. 18, f. 1.
Ceraſtes Lacteus, 173, *Laurenti, Specimen Medicum.*

Digitized by Google

le muſeau juſques vers le cou. Mais, ſous ces couleurs ſéduiſantes, eſt caché un venin très-actif, & le Lacté eſt armé de crochets qui diſtillent un poiſon mortel.

Ce Serpent, qui ſe trouve dans les Indes, a deux cens trois plaques au-deſſous du corps, & trente-deux paires de petites plaques au-deſſous de la queue. Pendant qu'on imprimoit cet article, nous avons reçu un individu de cette eſpèce; il avoit un pied & demi de longueur totale, les écailles qui recouvroient ſon dos étoient hexagones & relevées par une arête; le ſommet de ſa tête étoit garni de neuf grandes lames, diſpoſées ſur quatre rangs, comme dans le Naja; & voilà donc encore un exemple de cet arrangement & de ce nombre de grandes écailles, ſur la tête d'un Serpent venimeux.

Digitized by Google

LE CORALLIN (a).

Il ne faut pas confondre cette Couleuvre avec le Serpent *Corail*, qui appartient à un genre différent, & qui préſente la couleur éclatante du corail rouge, dont on fait uſage dans les arts. Le Corallin n'offre aucune couleur qui approche du rouge : tout le deſſus de ſon corps eſt d'un vert de mer, relevé par trois raies étroites & rouſſes, qui s'étendent depuis la tête juſqu'à l'extrémité de la queue ; le deſſous eſt blanchâtre & pointillé de blanc ; ce Serpent n'a été nommé *Corallin*, par M. Linné, qu'à cauſe de la diſpoſition des écailles qui garniſſent ſon dos, & qui ſont placées l'une au-deſſus de l'autre, de manière à repréſenter un peu les petites pièces articulées des branches du corail blanc, que l'on a appellé *articulé*. La forme de ces écailles ajoute d'ailleurs à ce rapport ; elles ſont arrondies vers la tête, & pointues

(a) Le Corallin, *M. d'Aubenton, Encyclopédie méthodique.*

C. Corallinus, *Linn. amphib. Serpent.*

Seb. muſ. 2, tabu. 17, fig. 1.

Digitized by Google

du côté de la queue ; & comme elles ſont diſpoſées ſur ſeize rangs longitudinaux & un peu ſéparés les uns des autres, elles n'en reſſemblent que davantage à du corail articulé, dont on verroit ſeize tiges déliées s'étendre le long du dos du Reptile.

Les écailles qui revêtent les deux côtés du corps, ſont rhomboïdales, ſe touchent, & ſont arrangées comme celles des Couleuvres que nous avons déjà décrites. On compte ordinairement cent quatre-vingt-treize grandes plaques, & quatre-vingt-deux paires de petites.

Le Corallin eſt venimeux, & ſe trouve dans les grandes Indes ; il a quelquefois plus de trois pieds de longueur.

L'ATROCE.

Digitized by Google

L'ATROCE (a).

NOUS CONSERVONS ce nom à un Serpent vénimeux des grandes Indes, & particulièrement de l'Iſle de Ceylan. Sa tête eſt aplatie pardeſſus, ainſi que par les côtés, & très-large en proportion de la groſſeur du corps; elle eſt blanchâtre & couverte de petites écailles ſemblables à celles du dos, comme la tête de la vipère commune; & on voit au-deſſus de chaque œil, comme dans cette même vipère d'Europe, une écaille un peu grande & bombée. Les crochets mobiles & attachés à la mâchoire ſupérieure, ſont très-grands. Des écailles petites, ovales & relevées par une arête, garniſſent le dos, dont la couleur eſt

(a) L'Atroce, *M. d'Aubenton, Encyclopédie méthodique.*

C. Atrox, *Linn. amphib. Serp.*

Amæn. acad. 1, p. 587, N.° 35.

Muſ. Adol. fr. 1, p. 33, tabu. 22, fig. 2.

Dipſas indica. 196. *Laurenti Specimen Medicum.*

Seb. Muſ. 1, tabu. 43, fig. 5.

Digitized by Google

cendrée & variée par des taches blanchâtres. La queue eſt très-menue, & ſa longueur n'eſt ordinairement que le cinquième de celle du corps. L'individu décrit par M. Linné avoit un pied de longueur totale, cent quatre-vingt-ſeize grandes plaques ſous le ventre, & ſoixante-neuf paires de petites plaques ſous la queue.

Digitized by Google

L'HÆMACHATE.

ON TROUVE DANS SÉBA (*a*), deux figures de ce Serpent venimeux, que nous allons décrire d'après un individu conſervé au Cabinet du Roi, & que l'on a nommé *Hæmachate*, à cauſe du rouge qui domine dans ſes couleurs. Le deſſus de la tête eſt garni de neuf grandes écailles diſpoſées ſur quatre rangs, comme dans le Naja *(b)*; le premier & le ſecond

(*a*) *Séba, muſ.* 2, *tabul.* 58, *fig.* 1 & 3.

(*b*) L'impreſſion de ce volume étoit déjà avancée, lorſqu'on nous a envoyé un Hæmachate, aſſez bien conſervé pour que nous puſſions bien reconnoître tous ſes caractères. Ce n'eſt que d'après cet individu que nous nous ſommes aſſurés que ce Serpent n'avoit pas le deſſus de la tête couvert d'écailles ſemblables à celles du dos, comme la plupart des Reptiles venimeux, mais garni de neuf grandes écailles diſpoſées ſur quatre rangs; & voilà pourquoi nous avons dit, dans l'article qui traite de la nomenclature des Serpens (page 67), que le Naja étoit le ſeul Serpent venimeux ſur la tête duquel nous euſſions vu neuf grandes écailles ainſi diſpoſées

Digitized by Google

rangs ſont compoſés de deux pièces ; le troiſième l'eſt de trois, le quatrième de deux ; & voilà une nouvelle exception dans la forme, la grandeur & l'arrangement des écailles qui revêtent le deſſus de la tête des Reptiles venimeux, & qui ordinairement préſentent, à très-peu-près, la même diſpoſition, la même forme, & la même grandeur que celles du dos. La mâchoire ſupérieure eſt armée de deux crochets creux, mobiles, & renfermés dans une ſorte de gaine. Les écailles du deſſus du corps ſont unies & en loſange ; la couleur générale du dos eſt, dans l'Hæmachate vivant, d'un rouge plus ou moins éclatant, relevé par des taches blanches, dont la diſpoſition varie ſuivant les individus, & qui le font paroître comme jaſpé. Ce rouge devient une couleur ſombre plus ou moins foncée, ſur les individus conſervés dans l'eſprit-de-vin, qui altère de même la teinte du deſſous du corps, dont la couleur eſt jaunâtre

---

Nous avons donc une raiſon de plus d'inviter les Naturaliſtes à rechercher des caractères extérieurs très-ſenſibles & conſtans, d'après leſquels on puiſſe, dans la ſuite, ſéparer les Serpens venimeux de ceux qui ne le ſont pas ; & l'on doit maintenant voir évidemment combien il étoit néceſſaire d'employer pluſieurs caractères pour compoſer notre Table méthodique des Serpens, de manière qu'on pût aiſément reconnoître les diverſes eſpèces de ces Reptiles.

Digitized by Google

dans l'animal vivant. Nous avons compté cent trente-deux grandes plaques ſous le ventre de l'Hæmachate qui fait partie de la collection du Roi, & vingt-deux paires de petites plaques ſous ſa queue. La longueur totale de cet individu eſt d'un pied quatre pouces cinq lignes, & celle de la queue, d'un pouce dix lignes. Séba avoit reçu du Japon un Serpent de cette eſpèce, & un autre Hæmachate lui avoit été envoyé de Perſe.

Digitized by Google

LA TRÈS-BLANCHE (a).

LE BLANC le plus éclatant eſt la couleur de ce Serpent, que l'on trouve en Afrique, & particulièrement dans la Lybie. Suivant Séba, l'extrémité de ſa queue eſt noire, & on apperçoit ſur ſon corps quelques taches très-petites & de la même couleur; mais M. Linné dit qu'il eſt abſolument ſans taches, & il ſe pourroit que celles dont parle Séba, fuſſent une ſuite de l'altération produite par l'eſprit-de-vin, dans lequel on avoit conſervé l'individu que Séba avoit dans ſa collection. Il parvient quelquefois à la longueur de cinq ou ſix pieds; il ſe nourrit d'oiſeaux & d'autres petits animaux, auxquels il donne la mort d'autant plus facilement, qu'il eſt très-venimeux. Il a ordinairement deux cens neuf grandes plaques ſous le corps, & ſoixante-deux paires de petites plaques ſous la queue.

(a) Le Sans-tache, *M. d'Aubenton, Encyclopédie méthodique.*
C. Niveus. *Linn. amphib. Reptil.*
Ceraſtes Candidus, 175, *Laurenti Specimen Medicum.*
Séba, muſ. 2, tabu. 15, fig. 1.

Digitized by Google

Digitized by Google

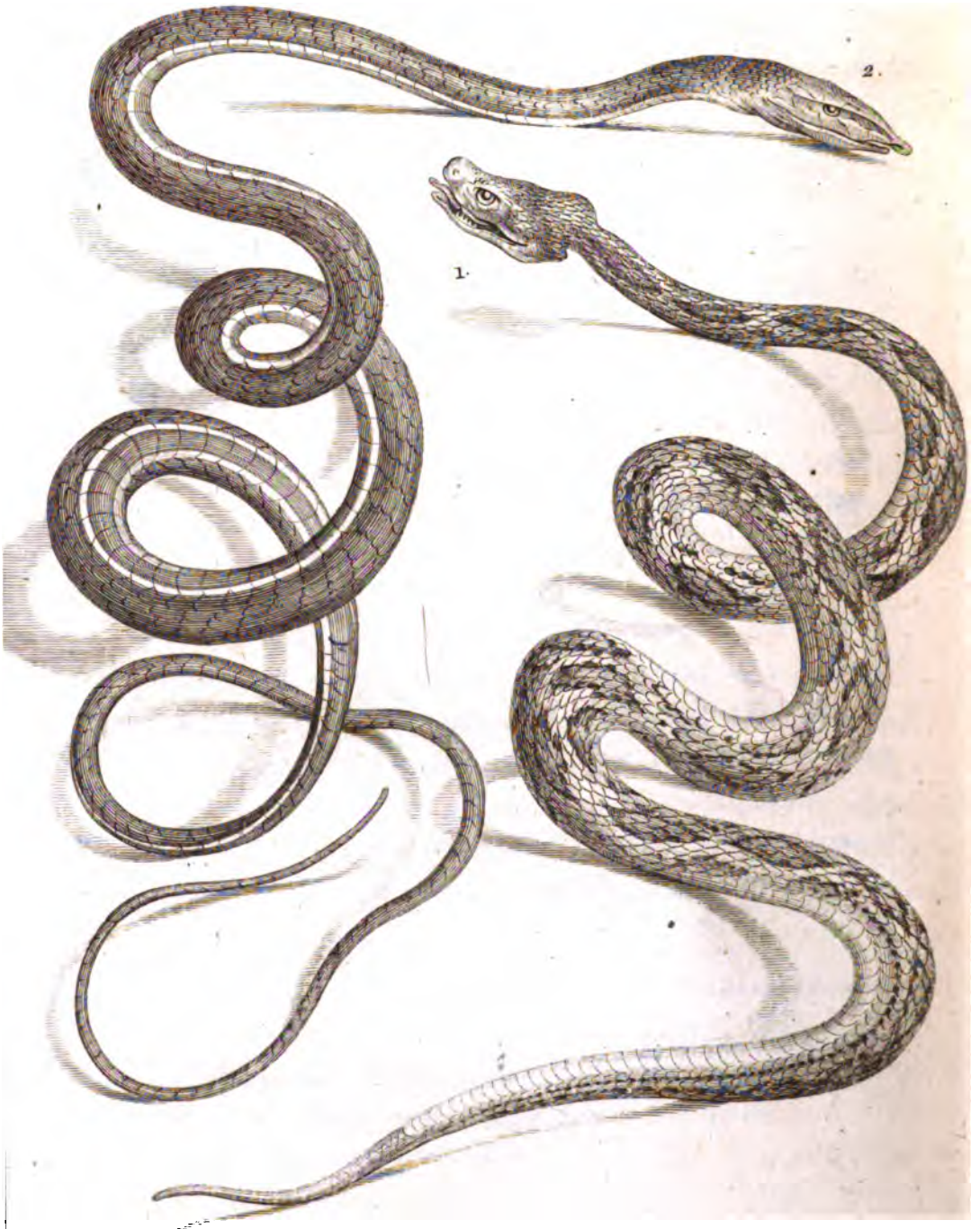

1. LA BRASILIENNE. 2. LA NASIQUE. *grandeur de moitié de Nature. pag. 277.*

Digitized by Google

LA BRASILIENNE.

C'EST UNE VIPÈRE du Bréſil, envoyée & conſervée ſous ce nom au Cabinet du Roi. Sa tête eſt couverte pardeſſus d'écailles ovales, relevées par une arête, & ſemblables à celles du dos, tant par leur forme, que par leur grandeur. Le muſeau, qui eſt très-ſaillant, ſe termine par une grande écaille preſque perpendiculaire à la direction des mâchoires, arrondie par le haut & échancrée par le bas, pour laiſſer paſſer la langue. Le deſſus du corps préſente de grandes taches ovales, rouſſes, bordées de noirâtre; & dans les intervalles qu'elles laiſſent, on voit d'autres taches très-petites d'un brun plus ou moins foncé. L'individu que nous avons décrit, a cent quatre-vingts grandes plaques ſous le corps, & quarante-ſix paires de petites plaques ſous la queue; ſa longueur totale eſt de trois pieds, & celle de ſa queue, de cinq pouces ſix lignes. Ses crochets mobiles ont près de huit lignes de longueur; ils ſont cependant moins longs de moitié que les crochets de deux mâchoires de Serpent venimeux, envoyées du Bréſil au Cabinet du Roi, & ſemblables

Digitized by Google

en tout, excepté par la grandeur, à celles de la Brasilienne : si ces grandes mâchoires ont appartenu à un individu de la même espèce, on pourroit croire qu'il avoit six pieds de longueur. Je n'ai trouvé, dans aucun Auteur, la figure ni la description de la Brasilienne.

LA VIPÈRE

Digitized by Google

Digitized by Google

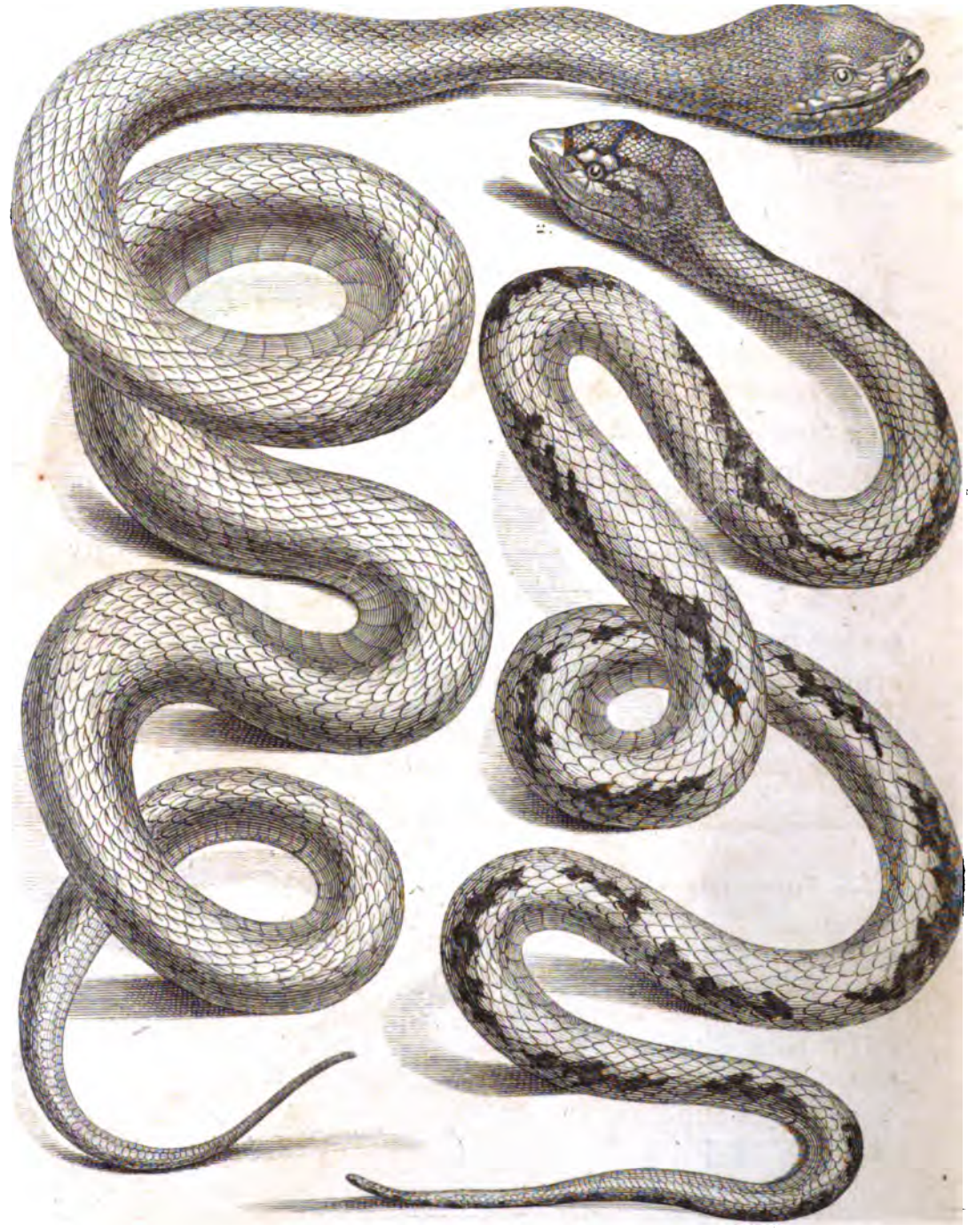

Eust. De Sevestius del. Veuve Tardieu Sc.

1. LA VIPÈRE FER-DE-LANCE, 2. LA TÊTE-TRIANGULAIRE.

grandeur de Nature.

Digitized by Google

LA VIPÈRE FER-DE-LANCE (a).

LE FER-DE-LANCE parvient ordinairement à la longueur de cinq ou ſix pieds ; c'eſt un des plus grands Serpens venimeux, & un de ceux dont le poiſon eſt le plus actif. Il n'eſt encore que très-peu connu des Naturaliſtes ; M. Linné même n'en a point parlé : on ne l'a obſervé, juſqu'à préſent, qu'à la Martinique, & peut-être à la Dominique & à Cayenne (*b*) ; & c'eſt de la première de ces Iſles qu'eſt arrivé l'individu conſervé au Cabinet du Roi, & que nous allons décrire : auſſi les Voyageurs l'ont-ils appellé, juſqu'à préſent, *Vipère jaune de la Martinique*. Nous n'avons pas cru devoir employer cette dénomination, parce que

(*a*) Vipère jaune de la Martinique.

Couleuvre jaune ou rouſſe. *Rochefort, hiſt. natur. des Antilles, Lion, 1667, tom. 1, pag. 294.*

(*b*) M. Badier, très-bon Obſervateur, qui a paſſé pluſieurs années à la Guadeloupe, m'a montré deux Serpens de l'eſpèce de la vipère Fer-de-lance, & qu'il croyoit de Cayenne ou de la Dominique.

Digitized by Google

la couleur de cette eſpèce n'eſt pas conſtante, & que la moitié à-peu-près des individus qui la compoſent, préſentent une couleur différente de la jaune. Nous avons préféré de tirer ſon nom de la conformation particulière & très-conſtante de ſa tête.

La vipère Fer-de-lance a cette partie plus groſſe que le corps, & remarquable par un eſpace preſque triangulaire, dont les trois angles ſont occupés par le muſeau & les deux yeux. Cet eſpace, relevé par ſes bords antérieurs, repréſente un fer de lance large à ſa baſe & un peu arrondi à ſon ſommet.

Les trous des narines ſont très-près du bout du muſeau; les yeux ſont gros, ovales, & placés obliquement. Lorſque le Fer-de-lance a acquis une certaine groſſeur, on remarque de chaque côté de ſa tête, entre ſes narines & ſes yeux, une ouverture qui eſt très-ſenſible dans les individus conſervés au Cabinet du Roi, & que l'on a regardée comme les trous auditifs de ce Serpent (*a*). Chacun de ces trous eſt, en effet, l'extrémité d'un petit canal qui paſſe au-deſſous de l'œil, & qui nous a paru aboutir à l'organe de l'ouïe. Comme nous n'avons examiné que des Fers-de-lance conſervés depuis long-temps dans l'eſprit-de-vin, nous

(*a*) Mémoires ſur la Vipère jaune de la Martinique, publié dans *les Nouvelles de la République des Lettres & des Arts.*

Digitized by Google

n'avons pu nous assurer de ce fait, qu'il seroit d'autant plus intéressant de vérifier, que l'on n'a encore observé, dans aucune autre espèce de Serpent, des ouvertures extérieures pour les oreilles. S'il étoit bien constaté, on ne pourroit plus douter que le Serpent Fer-de-lance n'eût des ouvertures extérieures pour l'organe de l'ouïe, de même que les lézards, avec cette différence cependant que, dans ces derniers animaux, ces ouvertures sont situées derrière les yeux, ainsi que dans les oiseaux & les quadrupèdes vivipares, au lieu que le Fer-de-lance les auroit entre les yeux & le museau.

De chaque côté de la mâchoire supérieure, on apperçoit un & quelquefois deux ou même trois crochets, dont l'animal se sert pour faire les blessures dans lesquelles il répand son venin. Ces crochets, d'une substance très-dure, de la forme d'un hameçon, & communément de la grosseur d'une forte alène, sont mobiles, creux depuis leur racine jusqu'à leur bord convexe, qui présente une petite fente, & revêtus d'une membrane qui se retire & les laisse paroître lorsque l'animal ouvre la gueule & les redresse pour s'en servir. Leur racine est couverte par un petit sac d'une membrane très-forte qui renferme le venin de l'animal, & qui, suivant l'Auteur d'un Mémoire que nous venons de citer, peut contenir une demi-*cuillerée à café* de liqueur. Au reste, ce sac ne nous a

Digitized by Google

pas paru le vrai réſervoir du poiſon, que nous avons cru voir dans des véſicules placées de chaque côté à l'extrémité des mâchoires, comme dans la vipère commune d'Europe, & qui, par un conduit particulier, parviendroit à la cavité de la dent, pour ſortir par la fente ſituée dans la partie convexe de ce crochet (*a*).

Le venin de la vipère Fer-de-lance eſt preſque auſſi liquide que de l'eau, & jaunâtre comme de l'huile d'olive qui commence à s'altérer. La douleur qu'excite ce venin dans les perſonnes bleſſées par la vipère, eſt ſemblable à celle qui provient d'une chaleur brûlante; elle eſt d'ailleurs accompagnée d'un grand accablement. Mais ce poiſon, qui n'a ni goût ni odeur, ne paroît agir que lorſqu'il eſt un peu abondant ou qu'il ſe mêle avec le ſang, puiſqu'on a quelquefois ſucé impunément les plaies produites le plus récemment par la morſure du Fer-de-lance; & il eſt aiſé de voir, en comparant ces faits avec ceux que nous avons rapportés à l'article de la vipère commune d'Europe, que les organes relatifs au venin, la nature de

(*a*) Comme nous n'avons été à même de diſſéquer que des vipères Fer-de-lance conſervées depuis long-temps dans l'eſprit-de-vin, & dont les parties molles ainſi que les humeurs étoient très-altérées, nous ne pouvons rien aſſurer à ce ſujet.

Digitized by Google

ce ſuc funeſte, & la forme des dents, ſont à-peu-près les mêmes dans la vipère Européenne & dans celle de la Martinique.

La langue eſt très-étroite, très-alongée, & ſe meut avec beaucoup de vîteſſe; les écailles du dos ſont ovales & relevées par une arête; la couleur générale du corps eſt jaune dans certains individus, grisâtre dans d'autres *(a)*; & ce qui prouve qu'on ne peut pas regarder les individus jaunes & les individus gris comme formant deux eſpèces diſtinctes, ni même deux variétés conſtantes, c'eſt qu'on trouve ſouvent dans la même portée, autant de vipereaux gris que de vipereaux jaunes *(b)*. Nous avons vu dans la collection de M. Badier, très-bon Obſervateur, que nous venons de citer dans une note de cet article, une variété du Fer-de-lance, qui, au-lieu de préſenter la couleur jaune, avoit le dos marbré de pluſieurs couleurs plus ou moins livides ou plus ou moins brunes, & étoit d'ailleurs diſtinguée par une tache très-brune placée en long derrière les yeux & de chaque côté de la tête.

Le Fer-de-lance a communément deux cens vingt-huit grandes plaques ſous le corps, & ſoixante-une paires de petites plaques ſous la queue. Nous avons

(*a*) *Rochefort, à l'endroit déjà cité.*

(*b*) *Mémoire déjà cité.*

Digitized by Google

trouvé ces deux nombres ſur un individu dont la longueur totale étoit d'un pied deux pouces deux lignes, & la longueur de la queue de deux pouces une ligne. Nous n'avons compté que deux cens vingt-cinq grandes plaques, & cinquante-neuf paires de petites, ſur un autre individu, qui cependant étoit plus grand & avoit deux pieds ſix lignes de longueur totale.

Lorſque le Fer-de-lance ſe jette ſur l'animal qu'il veut mordre, il ſe replie en ſpirale, &, ſe ſervant de ſa queue comme d'un point d'appui, il s'élance avec la vîteſſe d'une flèche; mais l'eſpace qu'il parcourt eſt ordinairement peu étendu. Ne jouiſſant pas de l'agilité des autres Serpens, preſque toujours aſſoupi, ſur-tout lorſque la température devient un peu fraîche, il ſe tient caché ſous des tas de feuilles, dans des troncs d'arbres pourris, & même dans des trous creuſés en terre. Il eſt très-rare qu'il pénètre dans les maiſons de la campagne, & on ne le trouve jamais dans celles des Villes; mais il ſe retire ſouvent dans les plantations de cannes à ſucre, où il eſt attiré par les rats, dont il ſe nourrit. Il ne bleſſe ordinairement que lorſqu'on le touche & qu'on l'irrite, mais il ne mord jamais qu'avec une ſorte de rage. On peut être averti de ſon approche par l'odeur fétide qu'il répand, & par le cri de certains oiſeaux, tels que la gorge-blanche, qui, troublés apparemment par ſa reſſemblance avec les Serpens qui les pourſuivent ſur les arbres &

Digitized by Google

les y dévorent, ſe raſſemblent & voltigent ſans ceſſe autour de lui. Lorſqu'on eſt ſurpris par ce Serpent, on peut lui préſenter une branche d'arbre, un paquet de feuilles, ou tout autre objet qui captive ſon attention & donne le temps de s'armer; un coup ſuffit quelquefois pour lui donner la mort. Quand on lui a coupé la tête, le corps conſerve, pendant quelque temps, un mouvement vermiculaire.

C'eſt dans le mois de Mars ou d'Avril que ce dangereux Reptile s'accouple avec ſa femelle; ils s'uniſſent ſi intimement, & ſe ſerrent dans un ſi grand nombre de contours, qu'ils repréſentent, ſuivant un bon Obſervateur, deux groſſes cordes treſſées enſemble *(a)*. Ils demeurent ainſi réunis pendant pluſieurs jours, & on doit éviter avec un très-grand ſoin, de les troubler dans ce temps d'amour & de jouiſſance, où de nouvelles forces rendent leurs mouvemens plus prompts & leur venin plus actif. La mère porte ſes petits pendant plus de ſix mois, ſuivant l'Auteur du Mémoire déjà cité, & ce temps, beaucoup plus long que celui de la geſtation de la vipère commune, qui n'eſt que de deux ou trois mois, ſeroit cependant

(a) Lettre ſur la vipère jaune de la Martinique, par M. Bonodet de Foix, Avocat au Conſeil Supérieur de la Martinique, inſérée dans les Nouvelles de la République des Lettres & des Arts, année 1786.

Digitized by Google

proportionné à la différence de la longueur du corps de ces deux Serpens, le Fer-de-lance parvenant à une longueur double de celle de la vipère commune d'Europe.

Suivant certains Voyageurs, ſes petits ſortent tous formés du ventre de leur mère, qui ne ceſſe de ramper pendant qu'ils viennent à la lumière ; mais, ſuivant un autre Obſervateur (*a*), ils ſe débarraſſent de leur enveloppe au moment même où la femelle les dépoſe à terre. Chaque portée comprend depuis vingt juſqu'à ſoixante petits, & il paroît que le nombre en eſt toujours pair. Ils ont, en naiſſant, la groſſeur d'un ver de terre, & ſept ou huit pouces de long ; lorſqu'ils ſont adultes, ils parviennent juſqu'à la longueur de ſix pieds, ainſi que nous l'avons dit, & ont alors, dans le milieu du corps, trois pouces de diamètre ; on en voit de plus gros & de plus longs, mais ces individus ſont rares.

Le Fer-de-lance ſe nourrit de lézards Améiva, & même de rats, de volaille, de gibier & de chats. Sa gueule peut s'ouvrir d'une manière démeſurée, & ſe dilater ſi conſidérablement, qu'on lui a vu avaler un cochon de lait ; mais un Serpent de cette eſpèce ayant un jour dévoré un gros farigue ; enfla beaucoup

(*a*) Lettre déjà citée.

& mourut.

Digitized by Google

& mourut. Lorſque la proie qu'il a ſaiſie lui échappe, il en ſuit les traces en ſe traînant avec peine; cependant comme il a les yeux & l'odorat excellens, il parvient d'autant plus aiſément à l'atteindre, qu'elle eſt bientôt abattue par la force du poiſon qu'il a diſtillé dans ſa plaie. Il l'avale toujours en commençant par la tête, & lorſque cette proie eſt conſidérable, il reſte ſouvent comme tendu & dans un état d'engourdiſſement qui le rend immobile juſqu'à ce que ſa digeſtion ſoit avancée.

Il ne digère que lentement, & lorſqu'on a tué un Fer-de-lance quelque temps après qu'il a pris de la nourriture, il s'exhale de ſon corps une odeur fétide & inſupportable. Quelque dégoût que doive inſpirer ce Serpent, des Nègres & même des Blancs, ont oſé en manger, & ont trouvé que ſa chair étoit un mets agréable (*a*). Cependant la mauvaiſe odeur dont elle eſt imprégnée lorſque l'animal eſt vivant, doit ſe conſerver après la mort de la vipère, de manière à rendre cette chair un aliment auſſi rebutant que le venin du Serpent eſt dangereux.

On a écrit que ce poiſon étoit ſi funeſte, qu'on ne connoiſſoit perſonne qui eût été guéri de la morſure du Fer-de-lance; que ceux qui avoient été bleſſés

(*a*) Lettre déjà citée.

Digitized by Google

par ſes crochets envenimés, mouroient quelquefois dans l'eſpace de ſix heures, & toujours dans des douleurs aiguës; que le venin des jeunes Serpens de cette eſpèce donnoit auſſi la mort, mais que la partie mordue par ces jeunes Reptiles n'enfloit point; que le bleſſé n'éprouvoit que des douleurs légères, ou même ne ſouffroit pas, & qu'il ſe déclaroit ſouvent une paralyſie ſur des parties différentes de celle qui avoit été mordue (*a*). Nous avons lu en frémiſſant qu'un grand nombre de remèdes ont été employés en vain pour ſauver les jours des infortunés bleſſés par le Fer-de-lance, & que l'on étoit ſeulement parvenu à diminuer les douleurs de ceux qui expirent quelques heures après par l'effet funeſte de ce poiſon terrible (*b*). L'Auteur de la Lettre que nous avons citée, croit devoir affirmer, au contraire, qu'excepté certaines circonſtances particulières, où le remède eſt même toujours efficace, la guériſon eſt auſſi prompte qu'aſſurée; que les moyens de l'obtenir ſont auſſi ſimples que multipliés; que la manière de les employer eſt connue des Nègres & des Mulâtres; que pluſieurs traitemens ont été ſuivis du plus heureux ſuccès, quoiqu'ils n'euſſent été commencés que douze ou même quinze heures

(*a*) Mémoire déjà cité.

(*b*) *Ibid.*

Digitized by Google

après l'accident ; que la ſituation du malade n'eſt point douloureuſe, & qu'il périſſoit ſans ſortir de l'aſſoupiſſement profond dans lequel il étoit toujours plongé dès le moment de ſa bleſſure. L'activité du venin du Fer-de-lance doit varier avec l'âge de l'animal, la ſaiſon & la température ; mais, quoi qu'il en ſoit, pourquoi un être auſſi funeſte exiſte-t-il encore dans des Iſles, où il ſeroit poſſible d'éteindre ſon odieuſe race ? Pourquoi laiſſer vivre une eſpèce que l'on ne doit voir qu'avec horreur ? Et pourquoi chercher uniquement des remèdes trop ſouvent impuiſſans contre les maux qu'elle produit, lorſque, par une recherche obſtinée & une guerre à toute outrance, l'on peut parvenir à purger de ce venimeux Reptile, les diverſes contrées où il a été obſervé ?

Digitized by Google

LA TÊTE TRIANGULAIRE.

NOUS DONNONS ce nom à une Couleuvre envoyée au Cabinet du Roi ſous le nom de *Vipère de l'Iſle Saint-Euſtache ;* elle a beaucoup de rapport, par la diſpoſition de ſes couleurs, avec la vipère commune; elle eſt verdâtre, avec des taches de diverſes figures ſur la tête & ſur le corps, où elles ſe réuniſſent pour former une bande irrégulière & longitudinale. Les grandes plaques qui revêtent ſon ventre, & qui ſont au nombre de cent cinquante, ſont d'une couleur foncée & bordée de blanchâtre. Elle a ſoixante-une paires de petites plaques ſous la queue.

Nous avons tiré ſon nom de la forme de ſa tête, qui paroît d'autant plus triangulaire, que les deux extrémités des mâchoires ſupérieures forment, par-derrière, deux pointes très-ſaillantes. Cette vipère eſt armée de crochets creux & mobiles ; des écailles ſemblables à celles du dos garniſſent le ſommet de la tête ; elles ſont en loſange & unies, au-lieu d'être relevées par une arête, comme celles qui recouvrent le dos de la vipère commune ; le corps eſt très-délié du côté de la tête. L'individu que nous avons décrit, avoit deux pieds de longueur totale, & ſa queue trois pouces neuf lignes.

Digitized by Google

LE DIPSE (a).

ON RENCONTRE en Amérique, & particulièrement à Surinam, ſuivant Séba, ce Serpent venimeux, dont le deſſus du corps eſt couvert d'écailles ovales, bleuâtres dans le centre, & blanchâtres ſur les bords. Les grandes plaques qui revêtent le ventre de cette Couleuvre, ſont blanches & au nombre de cent cinquante-deux. La queue eſt longue, très-déliée, & garnie en deſſous de cent trente-cinq paires de petites plaques, le long deſquelles on voit s'étendre une raie bleuâtre. La mâchoire ſupérieure eſt armée de crochets mobiles, comme dans les autres eſpèces de Serpens venimeux.

(a) Le Dipſe, *M. d'Aubenton, Encyclopédie méthodique.*
Col. Dipſas, *Linn. amphib. Serpent.*
Amœnit. muſ. princ. tom. 1, p. 583.
Grew. muſ. 2, p. 64, N.° 30.
Séba, muſ. 2, tabu. 24, fig. 3.

Digitized by Google

L'ATROPOS (a).

CE SERPENT VENIMEUX, qui ſe trouve en Amérique, mérite bien le nom que M Linné lui a donné, par la force du poiſon qu'il récèle ; & c'eſt en effet à une Parque qu'il convenoit de conſacrer un Reptile auſſi funeſte. Sa tête a un peu la forme d'un cœur, elle préſente pluſieurs taches noires, ordinairement au nombre de quatre, & elle eſt garnie pardeſſus d'écailles ovales relevées par une arête, & ſemblables à celles du dos.

La couleur générale du deſſus du corps eſt blanchâtre, & au-deſſus de ce fond s'étendent quatre rangs de taches rouſſes, rondes, aſſez grandes, & chargées dans leur centre d'une petite tache blanche. L'Atropos a cent trente-une grandes plaques ſous le ventre, & vingt-deux paires de petites plaques ſous la queue.

(a) L'Atropos, *M. d'Aubenton, Encyclopédie méthodique.*
Col. Atropos, *Linn. amphib. Serpent.*
Muſ. Ad. fr. 1, p. 22, tab. 13, fig. 1.
Cobra Atropos, 230, *Laurenti Specimen Medicum.*

Digitized by Google

LE LÉBERIS (a).

CETTE COULEUVRE eſt venimeuſe ; le deſſus de ſon corps eſt couvert de raies tranſverſales, étroites & noires ; elle a cent dix grandes plaques ſous le corps ; & cinquante paires de petites plaques ſous la queue. On la trouve dans le Canada, & c'eſt M. Kalm qui l'a fait connoître.

(a) Le Léberis, *M. d'Aubenton, Encyclopédie méthodique.*
Col. Leberis, *Linn. amphib. Serpent.*

Digitized by Google

LA TIGRÉE.

NOUS IGNORONS de quel pays a été envoyé au Cabinet du Roi ce Serpent, dont la mâchoire supérieure est armée de crochets mobiles. Sa tête ressemble beaucoup à celle de la vipère commune ; le sommet en est garni de petites écailles ovales, relevées par une arête, & semblables à celles du dos.

Le dessus du corps est d'un roux blanchâtre, il présente des taches foncées, bordées de noir, semblables à celles que l'on voit sur les peaux de panthère, ou d'autres animaux du même genre, répandues dans le commerce sous le nom de peaux de tigre ; & voilà pourquoi nous avons désigné cette Couleuvre par l'épithète de *Tigrée*. L'individu que nous avons décrit avoit deux cens vingt-trois grandes plaques, & soixante-sept paires de petites ; sa longueur totale étoit d'un pied un pouce six lignes, & celle de sa queue de deux pouces.

Digitized by Google

Digitized by Google

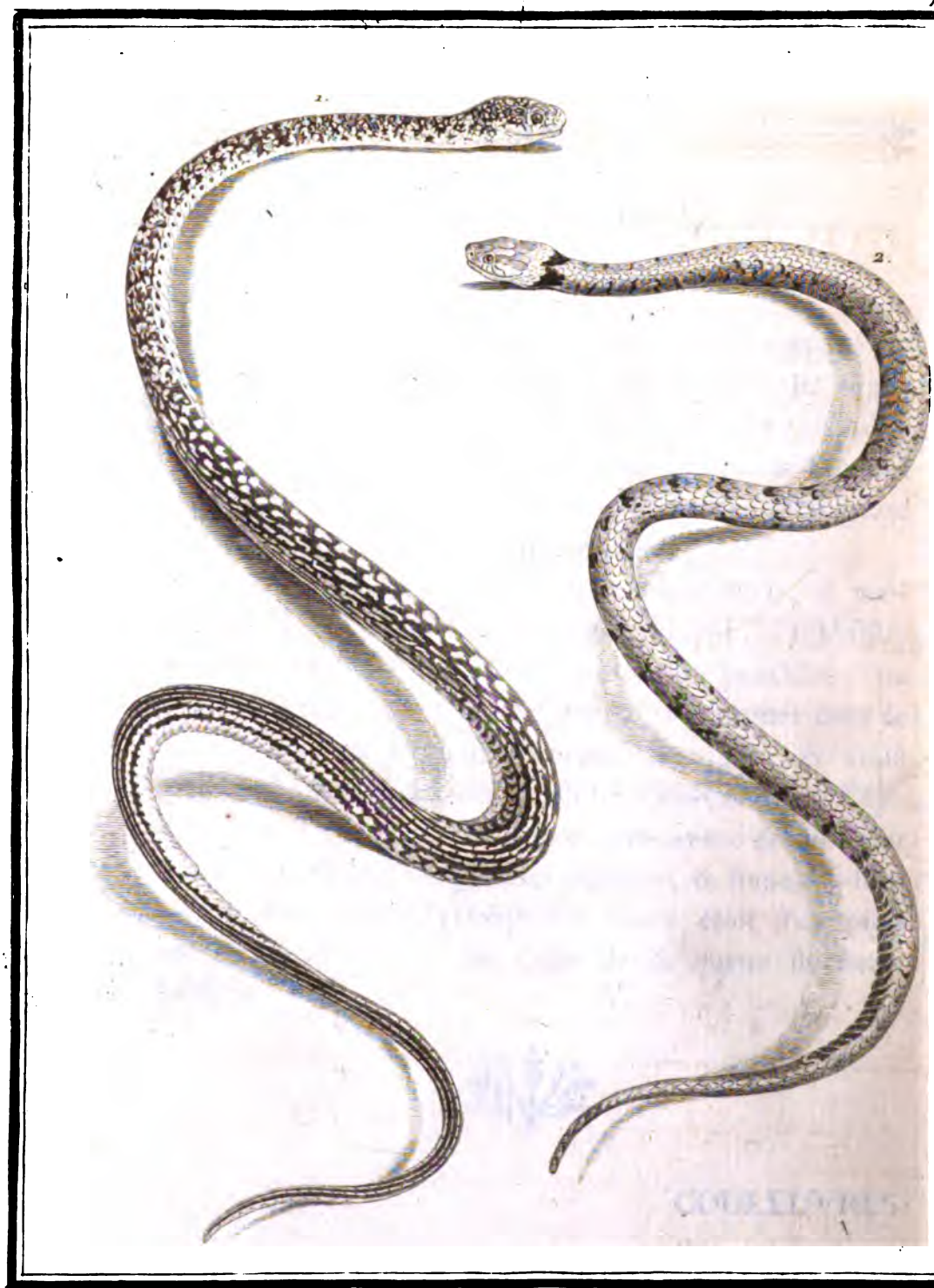

De Seve Del. Marq Ad Rom. Sc.

1. LA VERTE et JAUNE ou LA COULEUVRE COMMUNE. 2. LA COULEUVRE A COLLIE

grandeur de tiers de Nature.

Digitized by Google

COULEUVRES OVIPARES.

LA COULEUVRE VERTE ET JAUNE, OU LA COULEUVRE COMMUNE (a).

NOUS N'AVONS PARLÉ, jusqu'à présent, que de Reptiles funestes, de poisons mortels, d'armes dangereuses & cachées : nous ne nous sommes occupés que de récits effrayans, & d'images sinistres. Non-seulement les contrées brûlantes de l'Asie, de l'Afrique & de l'Amérique nous ont présenté un

(a) La Couleuvre commune, *M. d'Aubenton*, *Encyclopédie méthodique.*

Digitized by Google

grand nombre de Serpens venimeux ; mais nous avons vu ces eſpèces terribles braver les rigueurs des climats ſeptentrionaux, ſe répandre dans notre Europe, infeſter nos contrées, pénétrer juſqu'auprès de nos demeures. Environnés, pour ainſi dire, de ces miniſtres de la mort, nous n'avons, en quelque ſorte, conſidéré qu'avec effroi, la ſurface de la terre ; enveloppée dans un voile de deuil, la Nature nous a paru multiplier, ſur notre globe, les cauſes de deſtruction, au-lieu d'y répandre les germes de la fécondité : cette ſeule penſée a changé pour nous la face de tous les objets. Notre imagination trompée a empoiſonné d'avance nos jouiſſances les plus pures ; la plus belle des ſaiſons, celle où tout ſemble ſe ranimer pour s'aimer & ſe reproduire, n'auroit plus été pour nous que le moment du réveil d'un ennemi terrible armé contre nos jours : la verdure la plus fraîche, les fleurs les plus richement colorées, étalées avec magnificence par une main bienfaiſante & conſervatrice, dans la campagne la plus riante, n'auroient été à nos yeux qu'un tapis perfide étendu par le génie de la deſtruction, ſur les affreux repaires de Serpens venimeux ; & les rayons vivifians du ſoleil le plus pur ne nous auroient paru inonder l'atmoſphère que pour donner plus de force aux traits empoiſonnés de funeſtes Reptiles. Hâtons-nous de prévenir ces effets : faiſons ſuccéder à ces tableaux lugubres, des images

Digitized by Google

gracieuſes ; que la Nature reprenne, pour ainſi dire, à nos yeux, ſon éclat & ſa pureté. Les Couleuvres que nous avons à décrire, ne nous préſenteront ni venin mortel, ni armes funeſtes ; elles ne nous montreront que des mouvemens agréables, des proportions légères, des couleurs douces ou brillantes ; à meſure que nous nous familiariſerons avec elles, nous aimerons à les rencontrer dans nos bois, dans nos champs, dans nos jardins ; non-ſeulement elles ne troubleront pas la paix de nos demeures champêtres, ni la pureté de nos jours les plus ſereins, mais elles augmenteront nos plaiſirs en réjouiſſant nos yeux par la beauté de leurs nuances & la vivacité de leurs évolutions : nous les verrons avec intérêt allier leurs mouvemens à ceux des divers animaux qui peuplent nos campagnes, ſe retrouver ſur les arbres juſqu'au milieu des jeux des oiſeaux, & ſervir à animer, dans toutes ſes parties, le vaſte & magnifique théâtre de la Nature printanière.

Commençons donc par ceux que l'on rencontre en grand nombre dans les contrées que nous habitons. Parmi ces Serpens, le plus ſouvent très-doux, & même quelquefois familiers, nous devons compter la Verte & Jaune, ou la Couleuvre commune.

Ce Serpent, dont M. d'Aubenton a parlé le premier, eſt très-commun dans pluſieurs Provinces de France, & ſur-tout dans les méridionales ; il en peuple les

Digitized by Google

bois, les divers endroits retirés & humides; il paroît confiné dans les pays tempérés de l'ancien continent; on ne l'a point encore trouvé dans les contrées très-chaudes de l'ancien monde, non plus qu'en Amérique; & il ne doit point habiter dans le nord, puiſque le célèbre Naturaliſte Suédois n'en a point fait mention. Il eſt auſſi innocent que la vipère eſt dangereuſe: Paré de couleurs plus vives que ce Reptile funeſte, doué d'une grandeur plus conſidérable, plus ſvelte dans ſes proportions, plus agile dans ſes mouvemens, plus doux dans ſes habitudes, n'ayant aucun venin à répandre, il devroit être vu avec autant de plaiſir que la vipère avec effroi. Il n'a pas, comme les vipères, des dents crochues & mobiles; il ne vient pas au jour tout formé, & ce n'eſt que quelque temps après la ponte, que les petits écloſent. Malgré toutes ces diſſemblances, qui le diſtinguent des vipères, le grand nombre de rapports extérieurs qui l'en rapprochent, ont fait croire pendant long-temps qu'il étoit venimeux. Cette fauſſe idée a fait tourmenter cette innocente Couleuvre; on l'a pourſuivie comme un animal dangereux, & il n'eſt encore que peu de gens qui puiſſent la toucher ſans crainte, & même la regarder ſans répugnance.

Cependant cet animal, auſſi doux qu'agréable à la vue peut être aiſément diſtingué de tous les autres Serpens, & particulièrement des dangereuſes vipères,

Digitized by Google

par les belles couleurs dont il eſt revêtu. La diſtribution de ſes diverſes couleurs eſt aſſez conſtante, &, pour commencer par celles de la tête, dont le deſſus eſt un peu aplati, les yeux ſont bordés d'écailles jaunâtres & preſque couleur d'or, qui ajoutent à leur vivacité. Les mâchoires, dont le contour eſt arrondi, ſont garnies de grandes écailles d'un jaune plus ou moins pâle, au nombre de dix-ſept ſur la mâchoire ſupérieure, & de vingt ſur l'inférieure (*a*). Le deſſus du corps, depuis le bout du muſeau juſqu'à l'extrémité de la queue, eſt noir ou d'une couleur verdâtre très-foncée, ſur laquelle on voit s'étendre d'un bout à l'autre, un grand nombre de raies compoſées de petites taches jaunâtres de diverſes figures, les unes alongées, les autres en loſanges, &c. & un peu plus grandes vers les côtés que vers le milieu du dos. Le ventre eſt d'une couleur jaunâtre; chacune des grandes plaques qui le crouvent, préſente un point noir à ſes deux bouts, & y eſt bordée d'une très-petite ligne noire, ce qui produit, de chaque côté du deſſous du corps, une rangée très-ſymmétrique de points & de petites lignes noirâtres, placés alternativement.

(*a*) Il y a communément treize dents de chaque côté au rang extérieur de la mâchoire ſupérieure & de la mâchoire inférieure; il y en a ordinairement dix de chaque côté au rang intérieur des deux mâchoires; ainſi la Verte & Jaune a, le plus ſouvent, quatre-vingt-douze dents crochues, mais immobiles, blanches & tranſparentes.

Digitized by Google

Cette jolie Couleuvre parvient ordinairement à la longueur de trois ou quatre pieds, & alors elle a deux ou trois pouces de circonférence dans l'endroit le plus gros du corps. On compte communément deux cens ſix grandes plaques ſous ſon ventre, & cent ſept paires de petites plaques ſous ſa queue, dont la longueur eſt égale, le plus ſouvent, au quart de la longueur totale de l'animal.

Elle devient même beaucoup plus grande lorſqu'elle parvient à un âge avancé, & elle peut d'autant plus aiſément échapper aux divers accidens auxquels elle eſt expoſée, & par conſéquent atteindre à ſon entier développement, que, non-ſeulement elle peut recevoir des bleſſures conſidérables ſans en périr, mais même vivre un très-longtemps, ainſi que les autres Reptiles, ſans prendre aucune nourriture (*a*).

D'ailleurs la Couleuvre verte & jaune ſe tient

(*a*) On en a vu paſſer pluſieurs mois ſans manger.

Un de mes amis m'a écrit qu'il avoit vu une jeune Couleuvre (*vraiſemblablement de l'eſpèce dont il s'agit dans cet article*), trouvée dans une vigne par des payſans, & attachée au bout d'un très-long échalas, y être encore en vie au bout de huit jours, quoiqu'elle n'eût pris aucun aliment. *Lettre de M. l'Abbé Carrière, Curé de Roquefort, près d'Agen.*

C'eſt avec bien du plaiſir que je paie ici un tribut de tendreſſe & de reconnoiſſance, à ce Paſteur auſſi éclairé que vertueux, & qui, dans le temps, voulut bien ſe charger d'élever ma jeuneſſe.

Digitized by Google

preſque toujours cachée, comme ſi les mauvais traitemens qu'elle a ſi ſouvent reçus, l'avoient rendue timide; elle cherche à fuir lorſqu'on la découvre, & non-ſeulement on peut la ſaiſir ſans redouter un poiſon dont elle n'eſt jamais infectée, mais même ſans éprouver d'autre réſiſtance que quelques efforts qu'elle fait pour s'échapper. Bien plus, elle devient docile lorſqu'elle eſt priſe; elle ſubit une ſorte de domeſticité; elle obéit aux divers mouvemens qu'on veut lui faire ſuivre: on voit ſouvent des enfans prendre deux Serpens de cette eſpèce, les attacher par la queue & les contraindre aiſément à ramper, ainſi attelés, du côté où ils veulent les conduire. Elle ſe laiſſe entortiller autour des bras ou du cou, rouler en divers contours de ſpirale, tourner & retourner en différens ſens, ſuſpendre en différentes poſitions, ſans donner aucun ſigne de mécontentement; elle paroît même avoir du plaiſir à jouer ainſi avec ſes maîtres, & comme ſa douceur & ſon défaut de venin ne ſont pas auſſi bien reconnus qu'ils devroient l'être pour la tranquillité de ceux qui habitent la campagne, des Charlatans ſe ſervent encore de ce Serpent pour amuſer & pour tromper le peuple, qui leur croit le pouvoir particulier de ſe faire obéir au moindre geſte par un animal qu'il ne peut quelquefois regarder qu'en tremblant.

Il y a cependant certains momens, & même

Digitized by Google

certaines ſaiſons de l'année, où la Couleuvre verte & jaune, ſans être dangereuſe, montre ce deſir de ſe défendre ou de ſauver ce qui lui eſt cher, ſi naturel à tous les animaux ; on a vu quelquefois ce Serpent, ſurpris par l'aſpect ſubit de quelqu'un, au moment où il s'avançoit pour traverſer une route, ou que, preſſé par la faim, il ſe jetoit ſur une proie, ſe redreſſer avec fierté, & faire entendre ſon ſifflement de colère. Mais dans ce moment même, qu'auroit-on eu à craindre d'un animal ſans venin, dont tout le pouvoir n'auroit pu venir que de l'imagination frappée de celui qu'il auroit attaqué, & dont la force & les dents même ne ſont dangereuſes que pour de petits lézards & d'autres foibles animaux qui lui ſervent de nourriture ?

Dans tous les endroits où le froid eſt rigoureux, la Couleuvre commune s'enfonce, dès la fin de l'Automne, dans des trous ſouterrains ou dans d'autres creux, où elle s'engourdit plus ou moins complètement pendant l'hiver. Lorſque les beaux jours du printemps paroiſſent, ce Reptile ſort de ſa torpeur & ſe dépouille comme les autres Serpens. Revêtu enſuite d'une peau nouvelle, pénétré d'une chaleur plus vive, & ayant réparé toutes les pertes qu'il avoit éprouvées par le froid & la diète, il va chercher ſa compagne & faire entendre, au milieu de l'herbe fraîche, ſon ſifflement amoureux. Leur ardeur paroît très-vive ; on les a vus

Digitized by Google

les a vus ſouvent s'élancer contre ceux qui étoient venus troubler leurs amours dans la retraite qu'ils avoient choiſie. Cette affection du mâle & de la femelle, ne doit pas étonner dans un animal capable d'éprouver, pour les perſonnes qui prennent ſoin de lui lorſqu'il eſt réduit à une ſorte de domeſticité, un attachement très-fort, & qu'on a voulu même comparer à celui des animaux auxquels nous accordons le plus d'inſtinct; & c'eſt peut-être à l'eſpèce de la Couleuvre verte & jaune qu'il faut rapporter le fait ſuivant, atteſté par un Naturaliſte très-digne de foi (*a*). Cet Obſervateur a vu une Couleuvre, qu'il a appellée *le Serpent ordinaire de France*, tellement affectionnée à la maîtreſſe qui la nourriſſoit, que ce Serpent ſe gliſſoit ſouvent le long de ſes bras comme pour la careſſer, ſe cachoit ſous ſes vêtemens ou alloit ſe repoſer ſur ſon ſein. Senſible à la voix de celle qu'il paroiſſoit chérir, il alloit à elle lorſqu'elle l'appelloit; il la ſuivoit avec conſtance; il reconnoiſſoit juſqu'à ſa manière de rire; il ſe tournoit vers elle lorſqu'elle marchoit, comme pour attendre ſon ordre. Ce même Naturaliſte a vu un jour la maîtreſſe de ce doux & familier Serpent, le jeter dans l'eau pendant qu'elle ſuivoit dans un bateau le courant d'une grande rivière; le

(*a*) Dictionnaire d'Hiſt. natur. par M. Valmont de Bomare, article *du Serpent familier.*

Digitized by Google

fidèle animal, toujours attentif à la voix de ſa maîtreſſe chérie, nageoit en ſuivant le bateau qui la portoit ; mais la marée étant remontée dans le fleuve, & les vagues contrariant les efforts du Serpent, déjà laſſé par ceux qu'il avoit faits pour ne pas quitter le bateau de ſa maîtreſſe, le malheureux animal fut bientôt ſubmergé.

Peut-être faut-il rapporter auſſi à la Couleuvre verte & jaune, un Serpent de Sardaigne que M. Cetti a fait connoître, & que l'on nomme *Colubro uccellatore*, parce qu'elle grimpe ſur les arbres pour y chercher les œufs & même les petits oiſeaux, dont elle ſe nourrit. Ce Reptile eſt très-commun en Sardaigne ; ſa longueur eſt ordinairement de quarante pouces, & ſa plus grande groſſeur de deux. La couleur de ſon dos eſt noire, variée de jaune, & le jaune eſt auſſi la couleur du deſſous de ſon corps. Il a deux cens dix-neuf grandes plaques, & cent deux paires de petites. Il n'eſt point venimeux (*a*).

(*a*) *Hiſtoire Naturelle des Amphibies & des Poiſſons de la Sardaigne, par M. François Cetti.*

Digitized by Google

LA COULEUVRE A COLLIER (a).

C'EST encore dans nos contrées que ſe trouve en très-grand nombre ce Serpent, auſſi doux, auſſi innocent, auſſi familier que la Couleuvre verte & jaune. Ses habitudes ne diffèrent pas, à beaucoup d'égards, de

(a) *En Sardaigne*, Colubro nero.

Serpe nero.

Carbon.

Carbonazzo.

Anguille de haie.

Le Serpent à collier, *M. d'Aubenton*, *Encyclopédie méthodique*.

Coluber Natrix, 230, *Lin. amphib. Rept.*

It. gotl. 146.

Ray. Synopſis anim. 334, Natrix torquata.

Gronov. muſ. 2, *p.* 63; *N.°* 27.

Natrix longiſſima, 145. Natrix vulgaris, 149, *Laurenti Specimen Medicum.*

Séba, muſ. 2, *pl.* 4, *fig.* 1, 2 & 3; *pl.* 10, *fig.* 1, 2 & 3.

Digitized by Google

celles de cette même Couleuvre. Il paroît cependant qu'il ſe plaît davantage dans les lieux humides, ainſi qu'au milieu des eaux ; & c'eſt ce qui lui a fait donner, par pluſieurs Naturaliſtes, le nom de *Serpent d'eau*, de *Serpent nageur*, d'*Anguille de haies*, &c. *(a)*. Il parvient quelquefois à la longueur de trois ou quatre pieds ; ſa tête eſt un peu aplatie, comme celle de la Couleuvre commune ; le ſommet eſt recouvert par neuf grandes écailles diſpoſées ſur quatre rangs, dont le premier & le ſecond, à compter du muſeau, ſont compoſés de deux pièces ; le troiſième l'eſt de trois, & la quatrième de deux. Cette diſpoſition la diſtingue de la vipère commune, auſſi-bien que la forme de ſon muſeau, qui eſt arrondi, au-lieu d'être terminé par une écaille preſque verticale, comme dans cette même vipère. Sa gueule eſt très-ouverte ; les deux mâchoires

---

Hydrus, ſeu Natrix, the Water Snake. Scotia illuſtrata ſeu prodromus Hiſt. naturalis. Autore *Roberto Sibbaldo*, *Edimburgi*, *1684*.

Natrix torquata, *Geſner. de Serpentum natura*, *fol. 63*.

Serpens domeſticus nigricans carbonarius, *id. fol. 64*.

Ringed Snake, *Zoologie Britannique*, *vol. 3*, *p. 32*, *pl. 25*, *N.° 13*.

Natrix, *Wulf*, *Ichthyologia cum amphibiis regni Boruſſici*.

(a) Ce nom, d'*Anguille de haies*, a été auſſi donné, dans pluſieurs Provinces, à la Couleuvre verte & jaune.

Digitized by Google

préſentent, au lieu de crochets mobiles, un double rang de dents crochues, mais immobiles, aſſez petites & tournées vers le goſier ; dix-ſept écailles revêtent, à l'extérieur, chacune de ces mâchoires, & celles qui recouvrent la mâchoire ſupérieure, ſont blanchâtres & marquées de cinq ou ſix petites raies d'une couleur très-foncée. On voit ſur le cou deux taches d'un jaune pâle ou blanchâtre, qui forment comme un demi-collier, d'où eſt venu le nom que nous conſervons à ce Serpent, & ces deux taches, très-ſemblables, ſont d'autant plus ſenſibles qu'elles ſont placées au-devant de deux autres taches triangulaires & très-foncées.

Le dos eſt recouvert d'écailles ovales relevées par une arête, & plus grandes que celles qui garniſſent les côtés, & qui ſont unies. Tout le deſſus du corps eſt d'un gris plus ou moins foncé, marqueté, de chaque côté, de taches noires irrégulières & plus ou moins grandes, qui aboutiſſent aux plaques du ventre ; & au milieu des deux rangées formées par ces taches, s'étendent, depuis la tête juſqu'à la queue, deux autres rangées longitudinales de taches plus petites & moins ſenſibles. Le deſſous du ventre eſt varié de noir, de blanc & de bleuâtre, mais de manière que les taches noires augmentent en nombre & en grandeur, à meſure qu'elles ſont plus près de la queue, où les plaques ſont preſqu'entièrement noires. Il y a communément cent ſoixante-dix grandes plaques ſous

Digitized by Google

le ventre, & cinquante-trois paires de petites plaques ſous la queue (*a*).

La Couleuvre à collier ne renfermant aucun venin (*b*), on la manie ſans danger ; elle ne fait aucun effort pour mordre ; elle ſe défend ſeulement en agitant rapidement ſa queue, & elle ne refuſe pas plus que la Couleuvre commune, de jouer avec les enfans. On la nourrit dans les maiſons, où elle s'accoutume, ſi bien à ceux qui la ſoignent, qu'au moindre ſigne, elle s'entortille autour de leurs doigts, de leurs bras, de leur cou, & les preſſe mollement comme pour leur témoigner une ſorte de tendreſſe & de reconnoiſſance. Elle s'approche avec douceur de la bouche de ceux qui la careſſent ; elle ſuce leur ſalive & aime à ſe cacher ſous leurs vêtemens, comme pour s'approcher davantage de ceux qui la chériſſent. En Sardaigne, les jeunes femmes élèvent les Couleuvres à collier avec beaucoup de ſoin, leur donnent à manger elles-mêmes, prennent le ſoin de leur mettre dans la gueule la nourriture qu'elles leur ont préparée ; & les habitans de la campagne les regardent comme des

(*a*) Nous avons compté ſoixante paires de petites plaques dans quelques individus.

(*b*) *Laurenti, Specimen Medicum, p. 183.*

Digitized by Google

animaux du meilleur augure, les laiſſent entrer librement dans leurs maiſons, & croiroient avoir chaſſé la fortune elle-même, s'ils avoient fait fuir ces innocentes petites bêtes (*a*).

Il arrive cependant quelquefois que lorſque la Couleuvre à collier eſt devenue très-forte, & qu'au-lieu d'avoir été élevée en domeſticité, elle a vécu dans les champs & dans l'état ſauvage, elle perd un peu de ſa douceur, & que ſi on l'irrite en l'arrachant, par exemple, à ſes jouiſſances, elle anime ſes yeux, agite ſa langue, ſe redreſſe avec vivacité, fait claquer ſes mâchoires, & ſerre fortement avec ſes dents, la main qui cherche à la ſaiſir (*b*).

La Couleuvre à collier dépoſe ſes œufs dans des trous expoſés au midi, ſur le bord des eaux croupiſſantes, ou plus communément ſur des couches de fumier. Ces œufs, qui ſont gros à-peu-près comme

---

(*a*). *Hiſtoire naturelle des Amphibies & des Poiſſons de la Sardaigne; par M. François Cetti.*

(*b*) *Lettre de M. de Sept-Fontaines, Procureur-Syndic de la Nobleſſe en l'Aſſemblée du Département de Calais, Montreuil & Ardres.* Nous aurons pluſieurs fois occaſion de citer, dans cet Ouvrage, cet Amateur très-éclairé de l'Hiſtoire Naturelle, qui la cultive avec ſuccès, & à qui nous devons particulièrement des obſervations très-intéreſſantes & très-bien faites, ſur la Couleuvre à collier & ſur l'Orvet.

Digitized by Google

des œufs de pies, ſont collés enſemble par une matière gluante en forme de grappe ; elle a par-là un nouveau rapport avec les poiſſons & certains quadrupèdes ovipares, tels que les crapauds, les grenouilles, &c. dont les œufs ſont de même collés enſemble & réunis de diverſes manières.

Les œufs de la Couleuvre à collier, dépoſés dans des fumiers, ont donné lieu à une fable à laquelle on a cru pendant long-temps ; on a prétendu qu'ils avoient été pondus par des coqs, & comme on en a vu ſortir de petits Serpenteaux, on a ajouté que les œufs de coq renfermoient toujours un Serpent, que le coq ne les couvoit point, mais que lorſqu'ils étoient placés dans un endroit chaud, comme parmi des végétaux en putréfaction, ils produiſoient toujours des Serpens.

On aſſure qu'il eſt aiſé de diſtinguer les œufs qui ont été fécondés, d'avec ceux qui ne le ſont pas, & qu'on appelle des œufs clairs, en les mettant ſur l'eau ; les œufs clairs ſont les ſeuls qui ſurnagent.

La coque eſt compoſée d'une membrane mince, mais compacte & d'un tiſſu ſerré. Le petit Serpent y eſt roulé ſur lui-même au milieu d'une matière qui reſſemble a du blanc d'œuf de poule ; on y remarque un placenta ; & le cordon ombilical eſt attaché au ventre un peu au-deſſus de l'anus. La chaleur ſeule de l'atmoſphère, & celle des matières végétales pourries, font

Digitized by Google

font éclore ces œufs. Peut-être dans des contrées plus voiſines de la Zone Torride que celles où ils ont été obſervés, l'ardeur du ſoleil ſuffiroit pour faire ſortir les petits Serpens de leur coque. Nous avons vu, en effet, dans l'Hiſtoire des Quadrupèdes ovipares, les crocodiles dépoſer leurs œufs ſur le ſable dans les contrées brûlantes de l'Afrique; mais ſur les plages plus humides & moins chaudes de l'Amérique méridionale, ils les placent au milieu d'un tas de matières végétales, dont la fermentation favoriſe l'accroiſſement du fœtus & la ſortie de l'œuf.

Ces œufs de Couleuvre à collier ſont ordinairement au nombre de dix-huit ou vingt (*a*); auſſi l'eſpèce du Serpent à collier ſeroit-elle beaucoup plus nombreuſe qu'elle ne l'eſt, s'il ne devenoit pas la proie de pluſieurs ennemis même très-foibles, dans le temps qu'il eſt encore jeune & ſans force pour ſe défendre; les pies, les méſanges, les moineaux le dévorent, & les grenouilles mêmes s'en nourriſſent lorſqu'elles peuvent le ſaiſir ſur le bord des marais qu'elles habitent (*b*).

(*a*) Quelquefois ce nombre n'eſt que de quatorze ou quinze. Geſner a écrit qu'on lui apporta, vers la fin du mois de Juin, une femelle de l'eſpèce dont il eſt queſtion dans cet article, & que, deux jours après, elle pondit quatorze œufs.

(*b*) *Lettre déjà citée de M. de Sept-Fontaines.*

Digitized by Google

Il rampe ſur la terre avec une très-grande vîteſſe ; il nage auſſi, mais avec plus de difficulté qu'on ne l'a cru *(a)*. Pendant que l'été règne, il vit ſouvent dans les endroits humides, ainſi que nous l'avons dit, mais on le trouve quelquefois dans les buiſſons ; d'autres fois il ſe place ſur les branches ſèches & élevées des chênes, des ſaules, des érables, ſur les ſaillies des vieux bâtimens, ſur tous les endroits expoſés au midi, & où le ſoleil donne avec le plus de force ; il s'y replie en divers contours ou s'y alonge avec une ſorte de volupté, toujours cherchant les rayons de l'aſtre de la lumière, toujours paroiſſant ſe pénétrer avec délices de ſa chaleur bienfaiſante *(b)*. Mais, lorſque la fin de l'automne arrive, il ſe rapproche des lieux les moins froids, il vient auprès des maiſons & ſe retire enfin dans des trous ſouterrains à quinze ou vingt pouces de profondeur, ſouvent au pied des haies, & preſque toujours dans un endroit élevé au-deſſus des plus fortes inondations ; quelquefois il s'empare d'un

---

(*a*) « L'épithète de *natrix* ou *nageur*, donnée au Serpent à collier, » ne lui appartient pas plus qu'aux autres animaux de ſon ordre ; il » nage effectivement, mais dans les occaſions forcées, & par une lutte » pénible qui bientôt l'épuiſe & le noie. » *Lettre de M. de Sept-Fontaines.*

(*b*) *Ibid.*

Digitized by Google

trou de belette ou de mulot, d'un conduit creuſé par une taupe *(a)*, d'un terrier abandonné par un lapin, & il paſſe dans l'engourdiſſement la ſaiſon du grand froid *(b)*. Lorſqu'il eſt adulte, l'ouverture de ſa gueule, ſon goſier & ſon eſtomac peuvent être très-dilatés, ainſi que ceux des autres Serpens, & il ſe nourrit alors non-ſeulement d'herbes, de fourmis, & d'autres inſectes, mais même de lézards, de grenouilles & de petites ſouris; il dévore auſſi quelquefois les jeunes oiſeaux, qu'il ſurprend dans leurs nids au milieu des buiſſons, des haies, des branches de jeunes arbres, ſur leſquels il grimpe avec facilité *(c)*. Non-ſeulement il ſe ſuſpend aux rameaux par le moyen des divers replis de ſon corps, mais il s'accroche avec ſa tête; & comme elle eſt plus groſſe que ſon cou, il la place ſouvent entre les deux branches d'une tige fourchue, pour qu'arrêtée par ſa ſaillie, elle lui ſerve comme d'une eſpèce de crochet & de point d'appui.

Son odeur eſt quelquefois aſſez ſenſible, ſur-tout

(*a*) *Lettre de M. de Sept-Fontaines.*

(*b*) « J'ai vu différentes fois des Serpens à Collier trouvés pendant » les mois de Janvier, de Février ou de Mars; ils ne pouvoient mou- » voir que la tête & l'extrémité de la queue, le reſte du corps étoit » roide & dans une inertie abſolue. » *Ibid.*

(*c*) *Ibid.*

Digitized by Google

pour les chiens & les autres animaux, dont l'odorat eſt très-fin (*a*). Il aime beaucoup le lait; les gens de la campagne prétendent qu'il entre dans les laiteries, & qu'il va boire celui qu'on y conſerve. On aſſure même qu'on l'a trouvé quelquefois replié autour des jambes des vaches, ſuçant leurs mamelles avec avidité, & les épuiſant de lait au point d'en faire couler du ſang (*b*). Pline a rapporté ce fait, qu'à la vérité il attribuoit à une autre eſpèce de Serpent que celle dont il eſt ici queſtion. On a prétendu auſſi que le Serpent à collier entroit quelquefois par la bouche dans le corps de ceux qui dormoient étendus ſur l'herbe fraîche; & qu'on l'en faiſoit ſortir en profitant de ce même goût pour le lait, & en l'attirant par la vapeur du lait bouilli que l'on approchoit de la bouche ou de l'anus de celui dans le corps duquel il s'étoit gliſſé (*c*).

(*a*) *Lettre de M. de Sept-Fontaines.*

(*b*) *Geſner, à l'endroit déjà cité.*

(*c*) L'on peut voir particulièrement, à ce ſujet, dans les *Mémoires* des Curieux de la Nature, une obſervation très-détaillée du Docteur Fromman, Médecin de Franconie, & d'après laquelle on pourroit penſer que, dans certaines circonſtances, il ſeroit difficile de faire ſortir le Serpent par la bouche, ſans riſquer de faire étouffer celui qui l'auroit avalé. *Mémoire des Curieux de la Nature, décade 1, obſerv. 190.* Voyez auſſi Geſner, à l'endroit déjà cité; Taberna Montanus, Livre 1; Tragus, Olaus Magnus, Grégoire Horſtius (Epiſt. medi. ſect. 6.) & même Hyppocrate, le père de la Médecine.

Digitized by Google

La Couleuvre à collier ſe trouve dans preſque toutes les contrées de l'Europe, & il paroît qu'elle peut ſupporter les climats très-froids, puiſqu'elle vit en Ecoſſe *(a)* & en Suède *(b)*.

On a employé ſa chair en Médecine *(c)*.

M. Cetti *(d)* a fait mention d'un Serpent de Sardaigne qu'on y nomme *le Nageur* ou *Vipère d'eau ;* la couleur de ce Reptile eſt cendrée & variée par des taches blanches & noires ; il n'a point de venin, & ſa longueur ordinaire eſt de deux pieds. Peut-être appartient-il à l'eſpèce de la Couleuvre à collier, qui auroit ſubi, d'une manière plus ou moins marquée, l'influence du climat de la Sardaigne, plus chaud que celui de nos contrées.

(*a*) Sibbald, à l'endroit déjà cité.

(*b*) Fauna Suecica.

(*c*) Matthiole.

(*d*) *Hiſtoire Naturelle des Amphibies & des Poiſſons de la Sardaigne ; par M. François Cetti.*

Digitized by Google

LA LISSE (a).

CETTE COULEUVRE a beaucoup de rapports, par ſa conformation & par ſa grandeur, avec le Serpent à collier; elle eſt, comme ce dernier reptile, très-commune dans pluſieurs contrées de l'Europe, & particulièrement aux environs de Vienne en Autriche, où elle a été très-bien décrite & obſervée avec ſoin par M. Laurent. Elle ſe trouve auſſi dans quelques provinces ſeptentrionales de France, & nous en avons vu un individu dans la collection de M. d'Antic; mais comme le commencement de notre article ſur la nomenclature des Serpens étoit déja imprimé, lorſque nous avons ſu que la Liſſe n'étoit pas étrangère à nos contrées, nous ne l'avons pas compriſe parmi les Serpens de France, dont nous avons rapporté les noms dans ce même article relatif à la nomenclature des

(a) Coronella Auſtriaca, 178, *Laurenti, Specimen Medicum. tab. 5, fig. 1.* (Cette figure eſt très-exacte.)

Digitized by Google

reptiles. Les habitans de la campagne ont ſouvent confondu la Liſſe avec la Couleuvre à collier, ou ne l'ont regardée que comme une variété de cette dernière; & leur opinion a pu être fondée ſur ce qu'on les a vues quelquefois accouplées enſemble. Elles forment cependant deux différentes eſpèces, & il eſt aiſé de diſtinguer l'une de l'autre par la forme des écailles qu'elles ont ſur le dos. Celles du Serpent à collier ſont relevées par une arête, ainſi que nous l'avons dit, au-lieu que celles de la Couleuvre, dont il eſt ici queſtion, ſont très-unies; & c'eſt de-là que nous avons tiré le nom de *Liſſe* que nous avons cru devoir lui donner.

Le ſommet de la tête de cette Couleuvre eſt garni de neuf grandes écailles très-luiſantes & très-polies, diſpoſées ſur quatre rangs, comme celles que l'on voit ſur la tête de la Couleuvre à collier & de la Couleuvre verte & jaune. Ses yeux ſont couleur de feu, & placés au milieu d'une bande très-brune qui s'étend depuis le coin de la bouche juſqu'aux narines; les écailles qui couvrent les mâchoires ſont bleuâtres; on voit ſur le derrière de la tête deux taches aſſez grandes d'un jaune un peu foncé, & depuis cet endroit juſqu'à l'extrémité de la queue, règnent des taches plus petites diſpoſées ſur deux rangs, & placées de manière que celles d'une rangée correſpondent aux intervalles qui ſéparent les taches de l'autre rang. Le fond de la couleur du dos

Digitized by Google

eſt bleuâtre, mêlé de roux vers les côtés du corps où l'on remarque auſſi quelques taches. Les plaques qui revêtent le deſſous du corps & de la queue, ſont très-polies, très-luiſantes, un peu tranſparentes, blanchâtres, & préſentent des taches rouſſes, ordinairement d'autant plus grandes qu'elles ſont plus près de l'anus *(a)*; & les jeunes individus ont quelquefois le deſſous du corps & la queue d'un roux très-vif qui approche du rouge.

La Liſſe paroît aimer les endroits humides; on la trouve communément dans les vallons ombragés. Il eſt quelquefois aiſé de l'irriter, lorſqu'elle eſt dans l'état ſauvage; mais en la prenant jeune, on parvient aiſément à la rendre très-douce & très-familière, & on eſt d'autant moins fâché de la voir dans les maiſons, qu'elle ne répand point de mauvaiſe odeur ſenſible, au moins dans les contrées un peu froides. Elle n'a point de crochets mobiles; elle ne contient aucun venin, & M. Laurent s'en eſt aſſuré en éprouvant les effets de ſa morſure, ſur des chiens, des chats & des pigeons *(b)*.

La Liſſe ſe trouve non-ſeulement en Europe, mais

(*a*) Les grandes plaques ſont communément au nombre de cent ſoixante-dix-huit, & les paires de petites plaques, au nombre de quarante-ſix.

(*b*) *Laurenti, Specimen Medicum, p. 186.*

dans

Digitized by Google

dans les Indes occidentales & dans les grandes Indes, d'où un individu de cette espèce a été envoyé pour le Cabinet du Roi. M. Laurent regarde, avec raison, comme une variété de cette espèce, une Couleuvre dont Séba a donné la figure (vol. 1, pl. 52, fig. 4), & qui en différoit un peu par la couleur rouge du dos, en supposant que cette teinte ne fût pas un effet de l'esprit-de-vin sur l'individu décrit par Séba. Nous aurions regardé aussi comme une couleuvre Lisse, le Serpent dont Gronovius a parlé (n. 22) (*a*), que Séba a fait représenter (vol. 2, pl. 33, fig. 1), & qui a de très-grands rapports avec ce reptile, si M. Laurent, qui a observé la Lisse vivante, n'avoit dit expressément qu'elle étoit très-différente de ce Serpent de Gronovius.

M. Cetti a fait mention d'une Couleuvre de Sardaigne, appellée *vipera di Secco*, vipère de terre. Elle inspire une grande frayeur aux habitans de la campagne, quoiqu'elle ne soit pas venimeuse; elle n'a point de crochets mobiles; sa longueur est de plus de trente pouces; le dessous de son corps est noirâtre, & le dessus tacheté de noir, comme le dos de la vipère commune,

(*a*) Ce Serpent, décrit par Gronovius, avoit cent soixante-quatorze grandes plaques, & soixante paires de petites.

Digitized by Google

dit M. Cetti *(a)* : peut-être ce Serpent eſt-il une variété de la Couleuvre Liſſe.

(a) Hiſtoire Naturelle de la Sardaigne, par M. François Cetti.

Digitized by Google

Digitized by Google

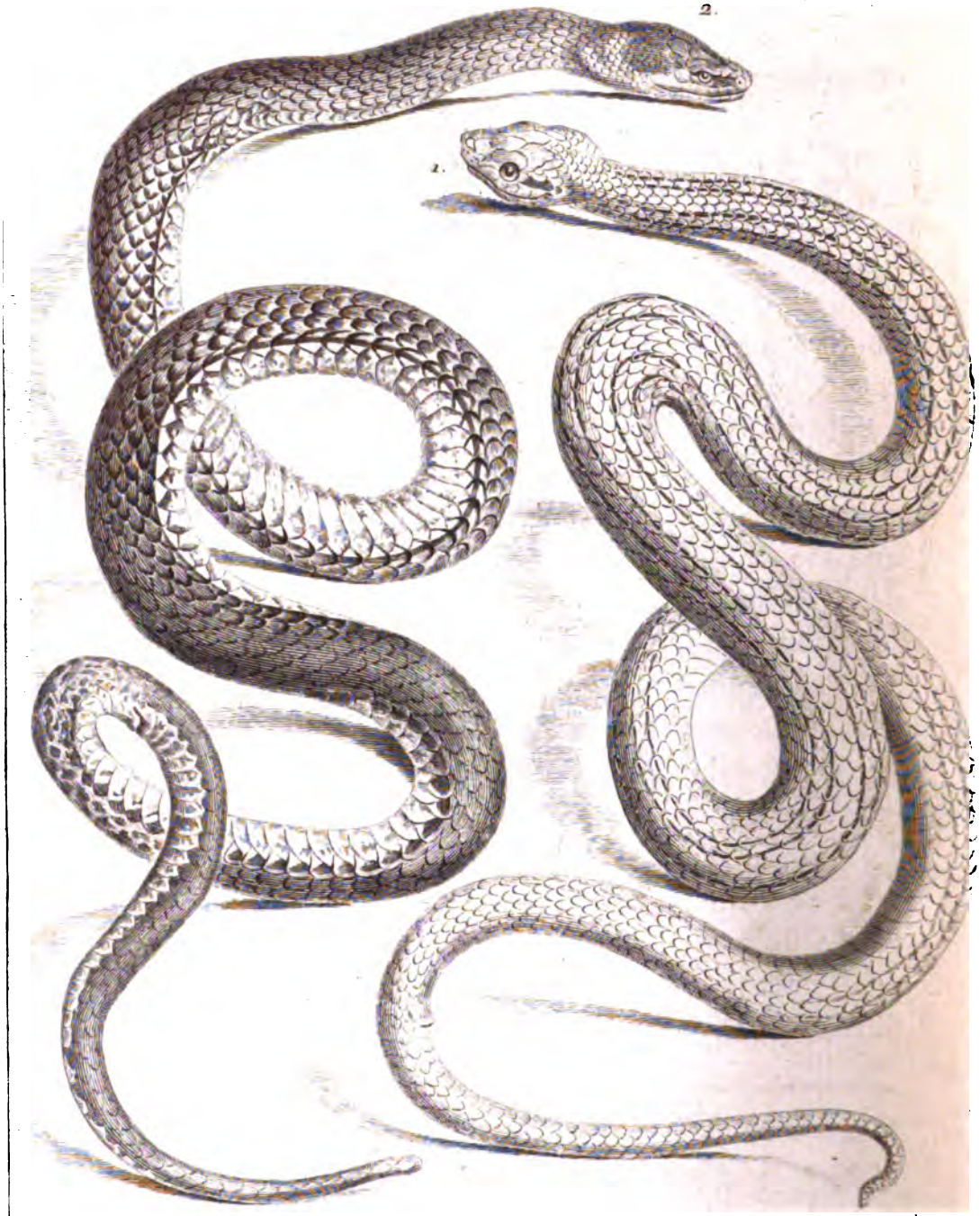

De Sene Del. Marg. Ad. Renou Sculpsit

1. LA QUATRE-RAIES. 2. LA COULEUVRE D'ESCULAPE.

grandeur de moitié de Nature.

Digitized by Google

LA QUATRE-RAIES

NOUS DONNONS ce nom à une Couleuvre envoyée de Provence au Cabinet du Roi, & dont le deſſus du corps, plus ou moins blanchâtre ou fauve, préſente quatre raies foncées qui en parcourent toute la longueur. Les deux raies extérieures ſe prolongent juſqu'au-deſſus des yeux, derrière leſquels elles forment une eſpèce de tache noire très-alongée; elles s'étendent enſuite juſqu'au-deſſus du muſeau, où elles ſe réuniſſent. Le deſſus de la tête eſt recouvert de neuf grandes écailles diſpoſées ſur quatre rangs, ainſi que dans la Couleuvre à collier & dans la Verte & Jaune. Les écailles du dos ſont relevées par une arête; celles qui garniſſent les côtés du corps, ſont unies. L'individu de cette eſpèce, envoyé au Cabinet du Roi, avoit deux cens dix-huit grandes plaques, & ſoixante-treize paires de petites *(a)*. Sa longueur totale étoit de trois pieds neuf pouces, & celle de ſa queue de huit pouces ſix lignes.

(*a*) On voyoit, entre l'anus & les grandes plaques, deux paires de petites.

Digitized by Google

Nous ignorons quelles ſont les habitudes de la Quatre-raies, mais comme ſa conformation reſſemble beaucoup à celle de la Couleuvre verte & jaune, & qu'elles habitent le même climat, leurs manières de vivre doivent être très-analogues.

Digitized by Google

LE SERPENT D'ESCULAPE (a).

CE NOM a été donné à plusieurs espèces de Serpens, tant par les Voyageurs que par les Naturalistes; il a été attribué à des Serpens d'Europe & à des Serpens d'Amérique; mais nous ne le conservons à aucune autre espèce qu'à celle qui se trouve aux environs de Rome, & qui paroît être en possession, depuis plus de dix-huit siècles, de cette dénomination de *Serpent d'Esculape*, comme si l'innocence des habitudes & la douceur de ce Reptile, l'avoient fait choisir de préférence pour le symbole de la Divinité bienfaisante, très-souvent désignée, ainsi que nous l'avons dit, par l'emblême du Serpent *(b)*. Nous ne donnerons donc ce nom de Serpent d'Esculape, ni à la Couleuvre que M. Linné a appellée ainsi, ni à plusieurs autres

(a) Παιων

Anguis Æsculapii. *Ray, Synopsis Serpentini generis, p.* 291.

(b) Discours sur la nature des Serpens.

Digitized by Google

eſpèces que Séba a nommées de même; & nous croyons d'autant plus que la deſcription que nous allons faire concerne le Serpent d'Eſculape des anciens Romains, que l'individu qui en a été le ſujet, a été envoyé des environs de Rome au Cabinet du Roi.

La tête de ce Serpent eſt aſſez groſſe en proportion du corps; le deſſus en eſt garni de neuf grandes écailles diſpoſées ſur quatre rangs, comme dans la Verte & Jaune. Celles qui couvrent le dos ſont ovales & relevées par une arête; mais celles qui revêtent les côtés ſont unies. La couleur générale du deſſus du corps eſt d'un roux plus ou moins clair; & l'on voit, de chaque côté du dos, une bande longitudinale obſcure & preſque noire, ſur-tout vers le ventre. Les écailles qui touchent les grandes plaques du deſſus du corps ſont blanches, & la moitié de ces écailles, la plus voiſine de ces grandes plaques, eſt bordée de noir, ce qui forme, de chaque côté du ventre, une rangée de petits triangles blanchâtres. Nous avons compté cent ſoixante-quinze grandes plaques & ſoixante-quatre paires de petites: les unes & les autres ſont blanchâtres & tachetées d'une couleur foncée. La longueur de la queue étoit de neuf pouces trois lignes dans l'individu qui fait partie de la collection du Roi, & la longueur totale de trois pieds dix pouces.

Ce Serpent, qui a de grands rapports, ainſi qu'on peut le voir, avec la Couleuvre verte & jaune, la

Digitized by Google

Couleuvre à collier, la Liſſe & la Quatre-raies, eſt auſſi doux & peut-être même naturellement plus familier que ces quatre Couleuvres. Il ſe trouve dans preſque toutes les régions chaudes ou tempérées de l'Europe, en Eſpagne, en Italie, & particulièrement aux environs de Rome. Non-ſeulement il ſe laiſſe careſſer par les enfans & manier par des Charlatans qui s'en ſervent pour s'attribuer, aux yeux du peuple, un pouvoir merveilleux ſur les animaux les plus funeſtes, mais il ſe plaît dans les lieux habités; il s'introduit dans les maiſons, & même quelquefois il ſe gliſſe innocemment juſques dans les lits. Ses autres habitudes doivent reſſembler beaucoup à celles de la Couleuvre commune & de la Couleuvre à collier.

M. de Faujas de Saint-Fond a eu la bonté de me donner une dépouille de Serpent trouvée dans une de ſes terres, auprès de Montelimart en Dauphiné; comme elle eſt très-entière, & qu'il eſt extrêmement rare d'en avoir d'auſſi bien conſervées, je l'ai examinée avec ſoin, & avec d'autant plus d'attention, qu'elle démontre d'une manière inconteſtable, la manière dont ſe dépouille le Serpent auquel elle a appartenu; & qu'après avoir comparé les diverſes obſervations recueillies au ſujet du dépouillement des Reptiles, on peut croire que tous les Serpens ſe dépouillent à-peu-près de la même manière. J'ai d'abord cherché de

Digitized by Google

quelle eſpèce étoit le Serpent dont cette dépouille avoit fait partie. Il étoit évidemment du genre des Couleuvres ; j'ai compté les grandes & les petites plaques ; j'ai trouvé cent ſoixante-ſeize grandes plaques, & quatre-vingt-neuf paires de petites. La Couleuvre verte & jaune ayant ordinairement deux cens ſix grandes plaques, & la Couleuvre à quatre raies en ayant deux cens dix-huit, j'ai cru ne devoir pas leur rapporter le Serpent dont j'avois la dépouille ſous les yeux, d'autant plus que la Quatre-raies a deux paires de petites plaques entre les grandes plaques & l'anus, & que ſur la dépouille, on ne voit, dans cet endroit, qu'une paire de petites plaques. La Liſſe & la Couleuvre à collier, m'ont paru auſſi avoir trop peu de rapports de conformation & de grandeur avec le Serpent dont j'examinois la dépouille, pour être de la même eſpèce *(a)*. Ainſi, parmi les diverſes Couleuvres obſervées en France, ce n'eſt qu'à celle d'Eſculape que j'ai cru devoir rapporter ce Serpent. Il ſe rapproche en effet beaucoup de cette Couleuvre d'Eſculape, par le nombre des

(*a*) Nous avons vu que la Couleuvre à collier a ordinairement cent ſoixante-dix grandes plaques & ſoixante paires de petites, & que la Liſſe a quarante-ſix paires de petites plaques, & cent ſoixante dix-huit grandes plaques ou écailles.

grandes

Digitized by Google

grandes & des petites plaques, par la forme des écailles qui garniſſent le dos, les côtés du corps, le ſommet de la tête & les mâchoires, par les proportions des diverſes parties, & enfin par la grandeur, la dépouille que M. de Faujas de Saint-Fond m'a procurée, ayant quatre pieds cinq pouces de longueur totale, & un pied quatre lignes depuis l'anus juſqu'à l'extrémité de la queue. Je n'ai pu juger de la reſſemblance ou de la différence des couleurs de ces deux Serpens, la dépouille étant très-mince, sèche, tranſparente, & entièrement décolorée. Quoi qu'il en ſoit, l'objet intéreſſant n'eſt pas de ſavoir à quel Reptile a appartenu la dépouille trouvée dans la terre de Saint-Fond, mais de prouver, par cette dépouille, la manière dont le Serpent a dû quitter ſa vieille peau.

Cette dépouille, quoiqu'entière, eſt tournée à l'envers d'un bout à l'autre; elle préſente le côté qui étoit l'intérieur lorſqu'elle faiſoit partie de l'animal. Le Reptile a dû commencer de s'en débarraſſer par la tête, n'y ayant pas d'autre ouverture que la gueule par où il ait pu ſortir de cette eſpèce de ſac. Lorſque le Serpent exécute cette opération, les écailles qui recouvrent les mâchoires ſont les premières qui ſe retournent en ſe détachant du palais & en demeurant toujours très-unies avec les écailles du deſſus & du deſſous de la tête. Ces dernières ſe retournent

Digitized by Google

enſuite juſqu'aux coins de la gueule, & on pourroit voir alors la tête du Serpent, depuis le muſeau juſques derrière les yeux, revêtue d'une peau nouvelle, & faiſant effort pour continuer de ſe dégager de l'eſpèce de fourreau dans lequel elle eſt encore un peu renfermée. Ce fourreau continue de ſe retourner comme un gant, de telle manière que, pendant que la véritable tête de l'animal s'avance dans un ſens pour s'en débarraſſer, le muſeau de la vieille peau, qui eſt toujours bien entière, s'avance, pour ainſi dire, vers la queue, pour que cette vieille peau achève de ſe retourner. Les yeux ſe dépouillent comme le reſte du corps; la cornée ſe détache en entier, ainſi que les paupières de nature écailleuſe, qui l'entourent, & elle conſerve ſa forme dans la dépouille deſſéchée, où elle préſente, à l'extérieur, ſon côté concave, attendu que cette dépouille n'eſt que la peau retournée. Les écailles s'enlèvent en entier avec la partie de l'épiderme à laquelle elles étoient attachées. Cet épiderme forme une ſorte de cadre autour de chaque écaille, ainſi qu'autour de chaque plaque, grande ou petite. Ce cadre ne ſuit pas préciſément le contour de chaque écaille ou de chaque plaque, mais il fait le tour de la partie de la plaque ou de l'écaille qui tenoit à la peau & qui ne pouvoit pas s'en ſéparer dans les divers mouvemens de l'animal. Ces différens cadres, qui ſe touchent, forment une ſorte de réſeau moins

Digitized by Google

transparent que les écailles, qui paroissent en remplir les intervalles comme autant de facettes & de lames presque diaphanes. Le Serpent, en se tournant en différens sens, & en se frottant contre le terrein qu'il parcourt, ainsi que contre les divers corps qu'il rencontre, achève de se débarrasser de sa vieille peau, qui continue de se retourner. Le museau de cette vieille peau dépasse bientôt l'extrémité de la queue dans le sens opposé à celui dans lequel s'avance le Serpent, de telle sorte que, pendant que le Reptile, revêtu d'une peau & d'écailles nouvelles, sort de son fourreau qui se replie en arrière, ce fourreau paroît comme un autre Reptile qui engloutiroit le Serpent, & dans la gueule duquel on verroit disparoître l'extrémité de sa queue. Vers la fin de l'opération, le Serpent & la dépouille, tournés en sens contraire, ne tiennent plus l'un à l'autre que par la dernière écaille du bout de la queue, qui se détache aussi mais sans se retourner *(a)*. On verra aisément que cette manière de quitter la vieille peau, a beaucoup de rapports avec celle dont se dépouillent les Salamandres à queue plate *(b)*.

(*a*) Nous avons déposé au Cabinet du Roi, la dépouille trouvée dans la terre de M. de Faujas.

(*b*) *Article des Salamandres à queue plate.*

Digitized by Google

LA VIOLETTE.

NOUS DONNONS ce nom à une eſpèce de Couleuvre dont un individu fait partie de la collection du Roi. Ce Serpent n'eſt point venimeux ; ſes mâchoires ſont garnies d'un double rang de petites dents immobiles, & ne préſentent point de crochets mobiles & creux. Il a le ſommet de la tête garni de neuf grandes écailles placées ſur quatre rangs, comme dans la Couleuvre verte & jaune ; ſon dos eſt revêtu d'écailles unies en loſange, & d'un violet plus ou moins foncé ; & le deſſous de ſon corps eſt blanchâtre, avec des taches violettes irrégulières, aſſez grandes & placées alternativement à droite & à gauche. Nous avons compté cent quarante-trois grandes plaques, & vingt-cinq paires de petites. L'individu que nous avons meſuré avoit deux pouces trois lignes depuis l'anus juſqu'à l'extrémité de la queue, & ſa longueur totale étoit d'un pied cinq pouces trois lignes.

Digitized by Google

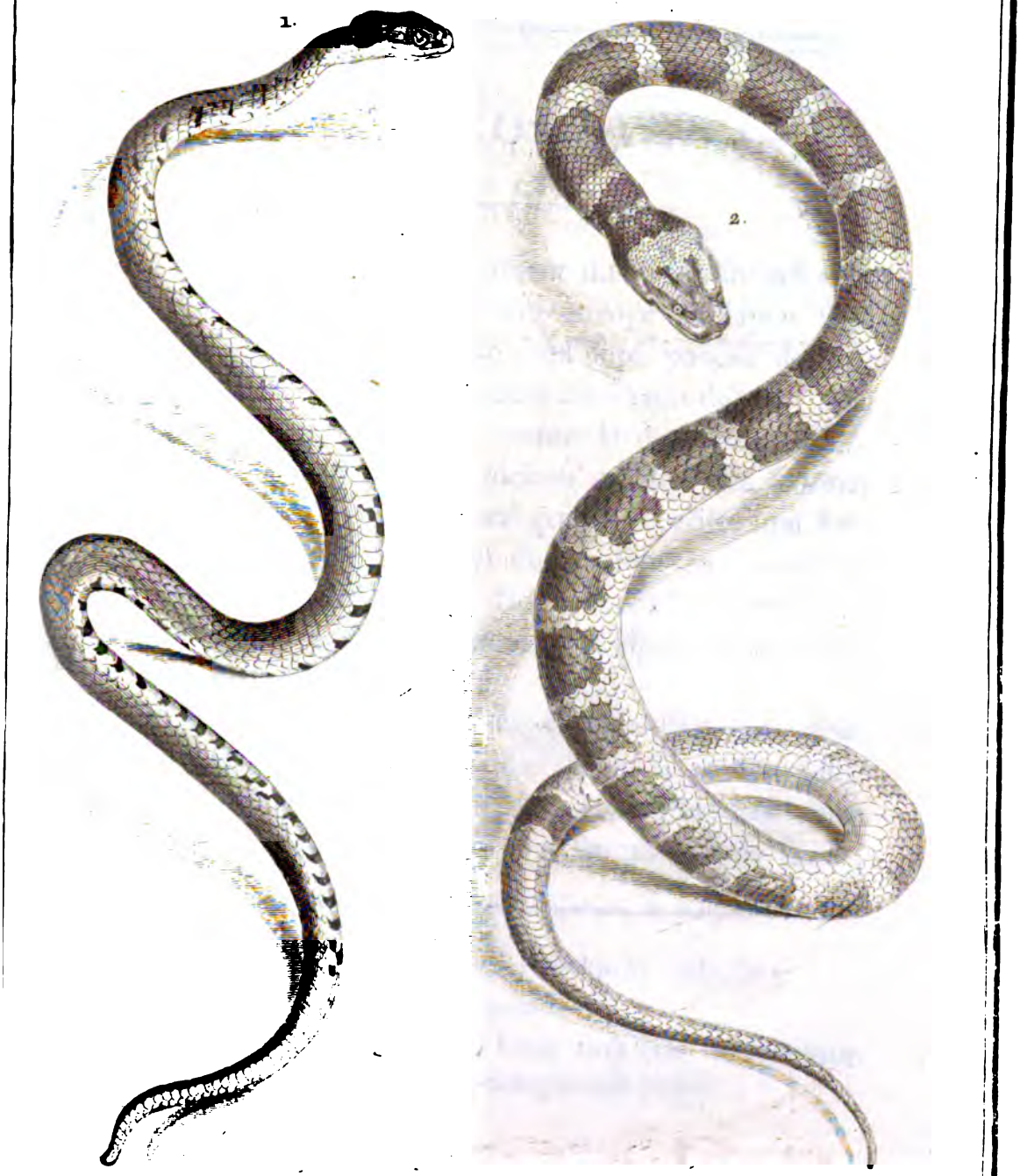

Seve Del. Marg Ad. Renou Sculp.

1. LA VIOLETTE. 2. LE DEMI-COLLIER. *grandeur de trois quart de Nature.*

Digitized by Google

le deſſus de ſa tête eſt blanc, bordé de brun, & préſente trois taches brunes & alongées; mais ce qui ſert ſur-tout à le faire diſtinguer, ce ſont trois taches rondes & blanches placées ſur ſon cou, & qui forment comme un demi-collier. Cette Couleuvre ſe trouve non-ſeulement au Japon, mais encore en Amérique (a).

(a) *M. Linné, à l'endroit cité.*

Digitized by Google

LE LUTRIX (a).

LES COULEURS de ce Serpent ſont peu nombreuſes, mais forment un aſſortiment auſſi agréable & auſſi brillant que ſimple; le deſſus & le deſſous de ſon corps ſont jaunes, & ſes nuances reſſortent d'autant mieux, qu'il a les côtés bleuâtres.

Cette Couleuvre, que M. Linné a fait connoître, ſe trouve dans les Indes; l'individu qu'il a décrit avoit cent trente-quatre grandes plaques, & vingt-ſept paires de petites. Nous ignorons quelles ſont ſes habitudes naturelles; M. Linné ne l'a pas regardé comme venimeux.

(a) Le Lutrix. *M. d'Aubenton, Encyclopédie méthodique.*
Col. Lutrix. *Linn. amphib. Serpent.*

Digitized by Google

LE BALI (a).

TOUT ce que l'on connoît des mœurs de ce beau Serpent, auquel nous conſervons, avec M. d'Aubenton, la première partie du nom, trop dur & compoſé (Bali-Salan-Boëkit) qu'il porte dans ſon pays natal, c'eſt qu'il vit dans les contrées les plus chaudes de l'Aſie, & particulièrement dans l'Iſle de Ternate. Les écailles qui revêtent le deſſus de ſon corps ſont en loſange, unies, d'un jaune très-pâle, & blanches à leur extrémité. Des deux côtés du corps règne une bande longitudinale dont on a comparé la couleur au rouge du corail *(b)*. L'extrémité des écailles qui forment cette bande, eſt également bordée de blanc. Les grandes plaques qui garniſſent le deſſous du corps ſont blanchâtres; les deux bouts de chacune préſentent un

(a) Le Bali. *M. d'Aubenton, Encyclopédie méthodique.*
Coluber plicatilis. *Linn. amphib. Serp.*
Muſ. Ad. fr. 1, p. 23.
Séba, Muſ. 2, tab. 57, fig. 5.
Ceraſtes plicatilis. 168, *Laurenti, Specimen Medicum.*
(b) Séba, à l'endroit déjà cité.

point

Digitized by Google

1. LE BALI. 2. LE SIFFLEUR. *grandeur de moitié de Nature.*

Digitized by Google

Digitized by Google

point jaune plus ou moins foncé. Et comme les écailles qui les touchent ſont blanches & marquées chacune d'un point jaunâtre, tout le deſſous du corps du Serpent préſente quatre cordons longitudinaux de points plus ou moins jaunes, qui ſe marient d'une manière très-agréable avec la blancheur du ventre, & ſervent à diſtinguer le Bali d'avec les autres Serpens. Les petites plaques, qui revêtent le deſſous de la queue, ſont blanches & ont chacune une tache jaune; ce qui forme deux files de points jaunâtres ſemblables à ceux que l'on voit ſur le ventre.

Cette eſpèce devient aſſez grande, & l'individu conſervé au Cabinet du Roi, & ſur lequel nous avons fait notre deſcription, avoit ſix pieds ſix pouces de longueur.

Le Bali a ordinairement cent trente-une grandes plaques ſous le corps, & quarante-ſix paires de petites plaques ſous la queue *(a)*.

(*a*) Le ſommet de la tête eſt garni de neuf écailles diſpoſées ſur quatre rangs.

Digitized by Google

LA COULEUVRE DES DAMES (a).

VOICI un des plus jolis & des plus doux Serpens ; ſa petiteſſe, ſes proportions plus ſveltes encore que celles de la plupart des autres eſpèces, ſes mouvemens agiles, quoique modérés, ajoutent au plaiſir avec lequel on conſidère le mélange de ſes belles teintes. Il ne préſente cependant que deux couleurs, un beau noir & un blanc aſſez pur ; mais elles ſont ſi agréablement contraſtées ou réunies, & ſi animées par le luiſant des écailles, que cette parure élégante & ſimple attire l'œil & charme d'autant plus les regards, qu'elle n'éblouit pas, comme des couleurs plus riches & plus éclatantes. Des anneaux noirs traverſent le deſſus du corps & de la queue, & en interrompent la blancheur. Ces bandes tranſverſales s'étendent juſqu'aux plaques blanches qui revêtent le deſſous

(a) Le Serpent des Dames. *M. d'Aubenton, Encyclopédie méthodique.*

Coluber Domicella, 178, *Linn. amphib. Serpentes.*

Seba, muſ. 2, tab. 54, fig. 1.

Digitized by Google

du ventre ; leur largeur diminue à meſure qu'elles ſont plus près du deſſous du corps, & la plupart vont ſe réunir ſous le ventre à une raie noirâtre & longitudinale qui occupe le milieu des grandes plaques. Cette raie, ainſi que les bandes tranſverſales, ſont irrégulières & quelquefois un peu feſtonnées ; mais cette irrégularité, bien loin de diminuer l'élégance de la parure de la Couleuvre des Dames, en augmente la variété. Le deſſus de la petite tête de ce Serpent préſente un mélange gracieux de noir & de blanc, où cependant le noir domine ; les yeux ſont très-petits, mais animés par la couleur noirâtre qui les entoure.

Comme pluſieurs autres Serpens, celui des Dames eſt très-familier ; il ne s'enfuit pas, & même il n'éprouve aucune crainte lorſqu'on l'approche ; bien plus, il ſemble que, très-ſenſible à la fraîcheur plus ou moins grande qu'il éprouve quelquefois, quoiqu'il habite des climats très-chauds, il recherche des ſecours qui l'en garantiſſent ; & ſa petiteſſe, ſon peu de force, l'agrément de ſes couleurs, la douceur de ſes mouvemens, l'innocence de ſes habitudes, inſpirent aux Indiens un tel intérêt pour ce délicat animal, que le ſexe le plus timide, bien loin d'en avoir peur, le prend dans ſes mains, le ſoigne, le careſſe. Les Dames de la côte de Malabar, où il eſt très-commun, ainſi que dans la plupart des autres contrées

Digitized by Google

des grandes Indes, cherchent à réchauffer ce petit animal lorſqu'il paroît languir & qu'il eſt expoſé à une trop grande fraîcheur, produite par la ſaiſon des pluies, les orages ou d'autres accidens de l'atmoſphère. Elles le mettent dans leur ſein, elles l'y conſervent ſans crainte & même avec plaiſir, & le petit Serpent, à qui tous ces ſoins paroiſſent plaire, ne leur rendant jamais que careſſe pour careſſe, juſtifie leur goût pour cet animal paiſible. Elles le tournent & retournent également dans le temps des chaleurs, pour en recevoir, à leur tour, une ſorte de ſervice & être rafraîchies par le contact de ſes écailles, trop polies pour n'être pas fraîches *(a)*. Lorſque, dans nos climats tempérés, la beauté veut produire un effet contraire, & réchauffer ſes membres délicats, elle a quelquefois recours à des animaux plus ſenſibles, & communément plus fidèles, qui, par une ſuite de leur conformation plus heureuſe, expriment avec plus de vivacité un attachement qu'ils éprouvent avec plus de force; mais lorſqu'elle deſire, comme dans l'Inde, de diminuer une chaleur incommode, par l'attouchement de quelque corps froid, bien loin de ſe ſervir d'êtres animés qui, par leurs careſſes répétées, ajouteroient au plaiſir qu'elle a de tempérer les effets d'une chaleur

(a) *Séba, à l'endroit déjà cité.*

Digitized by Google

exceſſive, elle ne recherche que des matières brutes & inſenſibles ; elle n'emploie que de petits blocs de marbre, des boules de cryſtal ou des plaques métalliques ; elle ne peut voir qu'avec effroi nos doux & paiſibles Serpens, tandis que dans les contrées équatoriales des grandes Indes, où vivent de Serpens énormes, terribles par leur force ou funeſtes par leur poiſon, la crainte qu'inſpirent ces Reptiles dangereux, n'eſt jamais produite par les Serpens innocens & foibles, tel que la Couleuvre des Dames (*a*).

(*a*) Cette dernière eſpèce a, ſuivant M. Linné, cent dix-huit grandes plaques & ſoixante paires de petites.

Digitized by Google

LA JOUFLUE (a).

M. LINNÉ a fait connoître cette Couleuvre, qui ſe trouve dans les grandes Indes. Le dos de ce Serpent eſt roux & préſente des bandes blanches diſpoſées tranſverſalement. Sa tête eſt blanche comme les bandes tranſverſales, mais on voit ſur le ſommet deux petites taches rouſſes, & ſur le muſeau, une tache triangulaire & de la même couleur. Il a ordinairement cent ſept grandes plaques & ſoixante-douze paires de petites.

(a) Le Triangle. *M. d'Aubenton, Encyclopédie méthodique.*
Col. Buccatus. *Linn. amphib. Serp.*
Muſ. Adolph. fr. p. 29, tabu. 19, fig. 3.

Digitized by Google

LA BLANCHE (a).

ON POURROIT, au premier coup-d'œil, confondre cette Couleuvre avec la Très-Blanche, dont nous avons déjà parlé : toutes les deux ſont ordinairement d'un très-beau blanc, qui n'eſt relevé par aucune tache; mais, pour peu qu'on les examine avec attention, on voit qu'elles diffèrent beaucoup l'une de l'autre. La Blanche n'a que cent ſoixante-dix grandes plaques & vingt paires de petites, au-lieu que la Très-Blanche a ordinairement ſoixante paires de petites & deux cens neuf grandes plaques. Nous avons répété, à la vérité, très-ſouvent, que le nombre des plaques, grandes ou petites, n'étoit preſque jamais conſtant; mais nous n'avons vu, dans aucune eſpèce de Serpent, ce nombre varier de cent ſoixante-dix à deux cent neuf pour les grandes lames, & en même-temps de

(a) Le Blanc. *M. d'Aubenton, Encyclopédie méthodique.*

Col. Albus. *Linn. amphib. Serpent.*

Muſ. Ad. fr. 2, p. 24, tabu. 14, fig. 2.

Digitized by Google

vingt à ſoixante pour les petites. D'ailleurs la Couleuvre blanche n'eſt pas venimeuſe, & ſes mâchoires ne ſont pas garnies de crochets mobiles, comme celles de la Très-Blanche, qui contient un venin très-actif. Ainſi, leurs propriétés ſont encore plus différentes que leurs conformations; ces propriétés ſont même trop diſſemblables pour que leurs habitudes naturelles ſoient les mêmes; & en outre, c'eſt en Afrique qu'on trouve la Très-Blanche, & la Couleuvre blanche habite les grandes Indes. On a donc été très-fondé à les regarder comme appartenant à deux eſpèces très-diſtinctes.

LE TYPHIE

Digitized by Google

LE TYPHIÉ (a).

CE SERPENT ſe trouve dans les grandes Indes, & c'eſt M. Linné qui l'a fait connoître. Suivant ce Naturaliſte, cette Couleuvre eſt bleuâtre & a cent quarante grandes plaques & cinquante-trois paires de petites.

L'on conſerve au Cabinet du Roi, un Serpent dont le deſſus du corps eſt d'un vert très-foncé & ne préſente aucune tache, non plus que le deſſus du corps du Typhie. Comme il a cent quarante-une grandes plaques & cinquante paires de petites, & que par-là il ſe rapproche beaucoup de cette dernière Couleuvre, il ſe pourroit d'autant plus qu'il fût de la même eſpèce, que la couleur verte de l'individu de la collection du Roi, ou la couleur bleue de celui qu'a décrit M. Linné, ſont peut-être l'effet de l'eſprit-de-vin dans lequel les deux Serpens ont été conſervés. Nous croyons donc ne pouvoir mieux placer que dans cet article, la deſcription de cette Conleuvre, d'un vert très-foncé, qui fait partie de la collection de Sa Majeſté. Sa longueur

(a) Le Typhie. *M. d'Aubenton, Encyclopédie méthodique.*
Col. Typhius. *Linn. amphib. Serpent.*

Digitized by Google

totale eſt d'un pied ſept pouces ſix lignes; & la longueur de ſa queue de trois pouces dix lignes. Neuf écailles placées ſur quatre rangs, garniſſent le ſommet de ſa tête; elle n'a point de crochets mobiles; les écailles qui revêtent ſon dos ſont oyales & relevées par une arête. Le deſſous du corps eſt jaunâtre, & chaque grande plaque préſente deux taches noirâtres, ce qui forme deux eſpèces de raies longitudinales; la plaque la plus voiſine du deſſous du muſeau, n'offre point de tache, & on n'en voit qu'une ſur les deux plaques qui la ſuivent. Il n'y a ſous la queue qu'une rangée de ces taches noirâtres.

Digitized by Google

LE RÉGINE (a).

C'EST UN SERPENT des grandes Indes, dont M. Linné a donné la deſcription. Le deſſus du corps de cette Couleuvre eſt d'un brun plus ou moins foncé, & le deſſous eſt varié de blanc & de noir. Elle a cent trente-ſept grandes plaques & ſoixante-dix paires de petites. On ſait qu'elle ne contient pas de venin, mais on ignore quelles ſont ſes habitudes naturelles.

(a) Le Régine. *M. d'Aubenton, Encyclopédie méthodique.*
Col. Reginæ. *Lin. amphib. Serp.*
Muſ. Ad. fr. p. 24. tabu. 13, fig. 3.

Digitized by Google

LA BANDE-NOIRE (a).

CEST une des Couleuvres auxquelles pluſieurs Naturaliſtes ont donné le nom de *Serpent d'Eſculape*, que nous avons conſervé uniquement à une eſpèce des environs de Rome. Elle n'eſt point venimeuſe & ne fait aucun mal à ceux qui la manient. On voit entre ſes deux yeux, une bande noire aſſez marquée, & placée au-deſſus de neuf grandes écailles qui revêtent le ſommet de ſa tête & y ſont diſpoſées ſur quatre rangs, comme dans la Couleuvre commune verte & jaune. Le dos eſt garni d'écailles ovales & unies; le fond de ſa couleur eſt pâle, & il préſente pluſieurs bandes tranſverſales noires, aſſez larges, & dont

(a) La Bande-noire. *M. d'Aubenton, Encyclopédie méthodique.*

Col. Æſculapii. *Linn. amphib. Serpent.*

Muſ. Ad. fr. 2, tab. 12, fig. 2.

Gronov. muſ. 2, p. 59, N.° 18.

Natrix Æſculapii, 151, *Laurenti, Specimen Medicum.*

Séba, muſ. 2, tab. 18, fig. 4.

Col. Æſculapii. *Hiſt. natur. du Chili, par M. l'Abbé Molina, traduite de l'Italien en François, par M. Gruvel, p. 197.*

Digitized by Google

quelques-unes s'étendent ſur le ventre & font le tour du corps. La Bande-noire a ordinairement cent quatre-vingt grandes plaques & quarante-trois paires de petites ; ſa longueur totale eſt de dix-huit pouces, & celle de ſa queue, de trois. On trouve ce Serpent dans les Indes, &, ſuivant M. l'Abbé Molina, il eſt très-commun dans le Chili, où il n'a quelquefois que cent ſoixante-ſeize grandes plaques & quarante-deux paires de petites, & où il parvient à la longueur de trois pieds *(a)*.

(*a*) Voyez l'endroit déjà cité.

Digitized by Google

L'AGILE (a).

ON N'A QU'A JETER LES YEUX ſur cette Couleuvre, dont le corps eſt très-menu relativement à ſa longueur, pour voir qu'elle doit mériter le nom d'*Agile*; ſes proportions très-déliées, annoncent, en effet, la vîteſſe & la légèreté de ſes mouvemens. L'individu que nous avons décrit, & qui fait partie de la collection de Sa Majeſté, a un pied huit pouces de longueur depuis le bout du muſeau juſqu'à l'extrémité de la queue, qui eſt longue de quatre pouces trois lignes. Sa tête eſt couverte de neuf grandes écailles diſpoſées ſur quatre rangs. Ses mâchoires ne ſont point armées de crochets mobiles. Les yeux ſont gros, & d'un œil à l'autre s'étend une petite bande brune d'autant plus aiſée à diſtinguer, que le reſte du deſſus de la tête eſt d'un blanc aſſez éclatant. Les écailles qui revêtent le

(a) L'Agile. *M. d'Aubenton, Encyclopédie méthodique.*

Col. Agilis. *Linn. amphib. Serpent.*

Amœn. muſ. princ. p. 585, N.° 33.

Muſ. Ad. fr. 1, p. 27, tab. 21, fig. 2.

Ceraſtes agilis, 171, *Laurenti, Specimen Medicum.*

Digitized by Google

dos de cette Couleuvre, ſont en loſange & unies. Tout le deſſus du corps préſente des bandes tranſverſales irrégulières, alternativement blanches & brunes, & le deſſous du corps eſt blanchâtre *(a)*.

Suivant M. Laurent, les bandes brunes que l'on voit ſur le dos de la Couleuvre Agile, ſont pointillées de noir.

Ce Serpent doit ſe nourrir principalement de chenilles, car c'eſt ſous le nom de *Mangeur de chenilles*, qu'il a été envoyé au Cabinet du Roi. On le trouve dans l'Iſle de Ceylan.

(*a*) Nous avons compté dans un individu, cent ſoixante-quatorze grandes plaques & ſoixante paires de petites; mais ordinairement l'Agile n'a que cinquante paires de petites plaques, & a cent quatre-vingt-quatre grandes plaques ou lames.

Digitized by Google

LE PADÈRE (a).

LES COULEURS de ce Serpent préſentent une diſtribution aſſez remarquable ; le deſſus de ſon corps eſt blanc, & ſur ce fond éclatant l'on voit pluſieurs taches brunes diſpoſées le long du dos, placées par paires, & réunies par une petite ligne. Les côtés du corps offrent un égal nombre de taches iſolées. On trouve cette Couleuvre dans les grandes Indes, & elle a cent quatre-vingt-dix-huit grandes plaques & cinquante-ſix paires de petites.

(a) Le Padère. *M. d'Aubenton, Encyclopédie méthodique.*
Col. Padera. *Linn. amphib. Serp.*
Muſ. Ad. fr. 2, p. 44.

LE GRISON.

Digitized by Google

LE GRISON (a).

CETTE COULEUVRE eſt blanche, mais ſon dos préſente des bandes tranſverſales rouſsâtres, ce qui, à une petite diſtance, doit la faire paroître d'un gris plus ou moins foncé; auſſi avons-nous adopté le nom de *Griſon*, qui lui a été donné par M. d'Aubenton. On voit ſur les côtés de ce Serpent, deux points d'un blanc de neige : il a cent quatre-vingt-huit grandes plaques & ſoixante-dix paires de petites, & n'a encore été obſervé que dans les Indes.

(a) Le Griſon. *M. d'Aubenton, Encyclopédie méthodique.*
Col. Canus. *Linn. amphib. Serpent.*
Muſ. Ad. fr. 2, p. 31, tab. 22, fig. 2.

Digitized by Google

LA QUEUE-PLATE (a).

IL EST TRÈS-AISÉ de distinguer cette Couleuvre d'avec les autres Serpens du même genre, que l'on a observés jusqu'à présent. Sa queue, au-lieu d'être ronde, comme celle de la plupart des autres Couleuvres, est comprimée par les côtés, & tellement aplatie, sur-tout vers son extrémité, que l'on pourroit la comparer à une lame verticale; & le bout de cette queue si comprimée, est terminé par deux grandes écailles arrondies & appliquées l'une contre l'autre dans le sens de l'aplatissement. Lorsque la Couleuvre se meut, sa queue ne touche à terre que par une espèce de tranchant occupé par les paires de petites plaques, qui sont très-peu sensibles & ne diffèrent guère en grandeur des écailles

(a) Le Serpent Large-queue. *M. d'Aubenton, Encyclopédie méthodique.*

Col. Laticaudatus. *Linn. amphib. Serp.*

Musf. Ad. fr. 1, p. 31, tab. 16, fig. 1.

Laticauda scutata. 241, *Laurenti, Specimen Medicum.*

Digitized by Google

du dos. Cette conformation doit faire préſumer que la Couleuvre ſe ſert peu de ſa queue pour ramper, & cette partie paroît lui être bien plus utile pour frapper à droite ou à gauche, ou pour ſe diriger en nageant & agir ſur l'eau comme par une eſpèce d'aviron. On pourroit donc croire que ce Serpent vit beaucoup plus au milieu des eaux que dans les endroits ſecs; mais l'on ne connoît point ſes habitudes naturelles, & l'on ſait ſeulement qu'il ſe trouve dans les grandes Indes.

Il a quarante-deux paires de petites plaques, placées ſur l'eſpèce de tranchant que préſente ſa queue, ainſi que nous venons de le dire; & deux cens vingt-ſix grandes plaques garniſſent le deſſous de ſon ventre. Sa tête eſt couverte de neuf grandes écailles, diſpoſées ſur quatre rangs. Nous avons cru appercevoir deux crochets mobiles à la mâchoire ſupérieure, & dès-lors nous aurions placé la Queue-plate parmi les Couleuvres vénéneuſes; mais l'individu, que nous avons décrit, n'étoit pas aſſez bien conſervé dans toutes ſes parties, pour que nous n'ayons pas préféré de ſuivre l'opinion de M. Linné, qui a très-bien connu la Couleuvre dont il s'agit dans cet article. Nous laiſſerons donc la Queue-plate parmi les Couleuvres qui n'ont pas de venin, juſqu'à ce que de nouvelles obſervations aient confirmé nos doutes relativement à la forme de ſes dents & à la nature de ſes humeurs.

Digitized by Google

Les écailles du dos de la Queue-plate ſont rhomboïdales & unies; le deſſous du corps eſt preſque blanc, le deſſus eſt d'un cendré bleuâtre & préſente de larges bandes, d'une couleur très-foncée, qui s'étendent juſques ſur le ventre & font le tour du corps.

L'individu que nous avons décrit avoit deux pieds de longueur totale, & ſa queue étoit longue de deux pouces neuf lignes.

Digitized by Google

LA BLANCHÂTRE (a).

CETTE COULEUVRE eſt blanchâtre & préſente des bandes tranſverſales brunes. Elle a deux cens vingt grandes plaques & cinquante paires de petites : elle ſe trouve dans les Indes.

On conſerve au Cabinet du Roi, une Couleuvre qui a de très-grands rapports avec la Blanchâtre, mais qui cependant a un trop petit nombre de grandes plaques pour que nous puiſſions aſſurer qu'elle ſoit de la même eſpèce ; elle n'a, en effet, que cent quatre-vingt-trois grandes plaques ; le deſſous de ſa queue eſt couvert de quatre-vingt-ſept paires de petites, ſa tête garnie de neuf grandes écailles, ſon dos couvert d'écailles en loſange & unies, ſa mâchoire ſupérieure ſans crochets mobiles, & ſes couleurs reſſemblent à celles de la Blanchâtre (*b*).

(*a*) Le Blanchâtre. *M. d'Aubenton, Encyclopédie méthodique.*

Col. Candidus. *Linn. amphib. Serp.*

Muſ. Ad. fr. 1, p. 33, tab. 7, fig. 1.

(*b*) Sa longueur totale eſt d'un pied huit pouces neuf lignes, & celle de ſa queue, de cinq pouces neuf lignes.

Digitized by Google

LA RUDE (a).

LES ÉCAILLES, qui revêtent le dos de cette Couleuvre, ſont relevées par une arête, de manière à être un peu rudes au toucher, & de-là viennent les divers noms qui lui ont été donnés par les Naturaliſtes. Le deſſus de ſa tête préſente une tache noire qui ſe ſépare en deux dans la partie oppoſée au muſeau; & le deſſus du corps eſt comme ondé de noir & de brun. On la trouve dans les Indes, & elle a ordinairement deux cens vingt-huit grandes plaques & quarante-quatre paires de petites.

(a) L'Apre. *M. d'Aubenton, Encyclopédie méthodique.*
Col. Scaber. *Linn. amphib. Serpent.*
Muſ. Ad. fr. 1, p. 36, tab. 10, fig. 1.

Digitized by Google

LE TRISCALE (a).

LES COULEURS dont brillent à nos yeux les belles fleurs qui décorent nos parterres, ne ſont peut-être ni plus vives ni plus variées que celles qui parent la robe d'un grand nombre de Serpens : voici une de ces Couleuvres dont les teintes ſont diſtribuées de la manière la plus agréable. Il paroît qu'elle ſe trouve dans les Indes orientales & occidentales, & nous allons décrire un individu de cette eſpèce conſervé au Cabinet du Roi, & qui y a été envoyé d'Amérique. On voit s'étendre ſur ſon dos, dont la couleur eſt d'un vert de mer, quatre raies rouſſes qui doivent paroître comme dorées lorſque l'animal eſt en vie, & qu'il eſt expoſé aux rayons du ſoleil. Les quatre raies ſe réuniſſent en trois, enſuite en deux, & enfin forment une ſeule raie qui ſe prolonge au-deſſus de la queue. Cette Couleuvre a un pied quatre pouces ſix lignes de longueur totale, ſa queue eſt longue de trois pouces dix lignes; le ſommet de

(a) Le Triſcale. *M. d'Aubenton, Encyclopédie méthodique.*
Col. Triſcalis. *Linn. amphib. Serp.*

Digitized by Google

ſa tête eſt couvert de neuf grandes écailles ; & celles du dos ſont ovales & unies, ce qui ajoute à la beauté des couleurs que préſente cette Couleuvre (*a*).

(*a*) Le Triſcale a ordinairement cent quatre-vingt-quinze grandes plaques, & quatre-vingt-ſix paires de petites.

LA GALONNÉE

Digitized by Google

LA GALONNÉE (a).

PARMI les Serpens auſſi agréables à voir qu'innocens & même familiers, la Galonnée doit occuper une place diſtinguée. Son muſeau eſt noirâtre, & au-deſſus de ſa tête qui eſt blanche, on voit une bande noire tranſverſale. Le deſſus du corps eſt noir, mais il préſente un très-grand nombre de bandes tranſverſales blanches, dont les largeurs ſont inégales & combinées avec ſymmétrie : de trois en trois bandes, il y en a une quatre fois auſſi large que les deux qui la précèdent, à compter du muſeau, & de toute cette diſpoſition, il réſulte un mêlange de blanc & de noir d'autant plus agréable, que les écailles du dos étant très-unies, rendent plus vives les couleurs de la Galonnée. Ces mêmes écailles du dos

(a) Le Lemniſque. *M. d'Aubenton, Encyclopédie méthodique.*
Col. Lemniſcatus. *Linn. amphib. Serpent.*
Amœnit. Surinam. grill. 1.
Muſ. Ad. fr. 1, p. 34, tab. 14, fig. 1.
Natrix Lemniſcata. *Laurenti, Specimen Medicum.*
Séba, muſ. 1, tab. 10, fig. ultimâ, & 2, tab. 76, fig. 3.

Digitized by Google

ſont rhomboïdales; la tête n'eſt pas plus groſſe que le corps; ſon ſommet eſt garni de neuf grandes lames placées ſur quatre rangs. La Galonnée a deux cent cinquante grandes plaques, & trente-cinq paires de petites.

Il paroît que cette Couleuvre ne parvient qu'à une longueur très-peu conſidérable, & tout au plus d'un ou deux pieds. Elle habite en Aſie, & comme elle eſt très-douce on la voit ſans peine dans les maiſons où elle peut plaire par l'agilité de ſes mouvemens, ainſi que par l'aſſortiment de ſes couleurs, & où elle doit détruire beaucoup d'inſectes toujours très-incommodes dans les pays chauds.

Digitized by Google

L'ALIDRE (a).

VOICI encore une preuve bien ſenſible de ce que nous avons dit relativement à l'inſuffiſance d'un ſeul caractère, pour diſtinguer les diverſes eſpèces de Serpens. L'Alidre reſſemble, par ſa couleur, à la Couleuvre blanche; elle eſt, comme cette dernière, d'un blanc très-éclatant, preſque toujours ſans tache; mais elle en diffère par le nombre de ſes grandes plaques beaucoup moins conſidérable que le nombre des grandes plaques de la Couleuvre blanche, & par celui des petites plaques qui eſt au contraire plus grand dans la blanche que dans l'Alidre.

Ce dernier Serpent ſe trouve dans les Indes, ainſi que la Couleuvre blanche.

(a) L'Alidre. *M. d'Aubenton, Encyclopédie méthodique.*
Col. Alidras. *Linn. amphib. Serp.*

(b) Grandes plaques.	Paires de petites plaques.	
121	58	de l'Alidre.
170	20	— de la Blanche.

Digitized by Google

L'ANGULEUSE (a).

C'EST de l'Asie que cette Couleuvre a été apportée en Europe. Elle n'est point venimeuse & n'a point de crochets mobiles. Le dessus de sa tête est couvert de neuf grandes écailles disposées sur quatre rangs; celles que l'on voit sur le dos sont ovales, un peu échancrées & relevées par une arête; mais on ne remarque aucune ligne saillante sur celles qui bordent les côtés. La couleur du dessus du corps est blanchâtre, avec des bandes brunes, noirâtres dans leurs bords, anguleuses & plus larges vers le milieu de la longueur du corps que vers la queue ou vers la tête. Les grandes plaques présentent des taches quarrées & disposées alternativement d'un côté & de l'autre; elles sont communément au nombre de cent dix-sept; & les paires de petites plaques au nombre de soixante-dix. Les individus de cette espèce, que l'on a observés, n'avoient guère plus d'un pied de longueur.

(a) L'Anguleux. *M. d'Aubenton, Encyclopédie méthodique.*
Col. Angulatus. *Linn. amphib. Serp.*
Amœnit. amphib. Gillenb. p. 533, N.° 7.
Séba, mus. 2, tab. 73, fig. 1.

Digitized by Google

LA COULEUVRE DE MINERVE (a).

Le Serpent étant pour les anciens Grecs un des emblêmes de la prudence, avoit été consacré à Minerve, qu'ils regardoient comme la déesse de la sagesse. Les Athéniens avoient gravé son image autour des autels & des statues de cette divinité qu'ils avoient choisie pour la protectrice de leur ville; ils regardèrent la fuite d'un Serpent, qui s'échappa de leur citadelle, comme la marque du courroux de la déesse; & c'est peut-être pour rappeller cette opinion religieuse, que M. Linné a donné le nom de *Serpent de Minerve* à la Couleuvre dont il est question dans cet article. Nous croyons devoir d'autant plus le lui conserver, qu'un des souvenirs les plus agréables & les plus touchans est celui des siècles fameux de la Grèce, où la belle Nature & la liberté ont produit tant de grands hommes,

(a) Le Serpent de Minerve. *M. d'Aubenton, Encyclop. méthodique.*
Col. Minervæ. *Linn. amphib. Serpent.*
Mus. Ad. fr. 2, p. 36.

Digitized by Google

& les arts qui les ont immortaliſés. Il eſt heureux qu'un petit objet, revêtu d'un grand nom, puiſſe quelquefois éveiller de grandes idées; & que la vue d'une ſimple Couleuvre, puiſſe retracer quelque image de l'ancienne Grèce, à ceux qui rencontreront ce foible Serpent ſur les lointains rivages de l'Inde où il habite.

La Couleuvre de Minerve eſt d'une couleur agréable; le deſſus de ſon corps eſt d'un vert de mer plus ou moins foncé, & le long de ſon dos règne une bande brune. On voit, ſur la tête de ce Serpent, trois autres bandes de la même couleur; il a deux cent trente-huit grandes plaques, & quatre-vingt-dix paires de petites,

Digitized by Google

LA PÉTALAIRE (a).

UN INDIVIDU de cette eſpèce fait partie de la collection du Roi; il a un pied neuf pouces de longueur totale, & ſa queue, quatre pouces neuf lignes: il n'a point de crochets mobiles. Neuf grandes écailles couvrent le deſſus de ſa tête & ſont diſpoſées ſur quatre rangs; celles que l'on voit ſur le dos ſont preſque ovales & unies. La couleur du deſſus du corps eſt noirâtre, avec des bandes très-irrégulières tranſverſales & blanches. On remarque d'autres bandes blanches & tranſverſales ſur les paires de petites plaques, qui ſont d'un gris foncé, & au nombre de cent cinq. Il y a deux cent onze grandes plaques blanches & bordées de gris, ce qui forme ſous le ventre, de petites bandes tranſverſales.

(a) Apachycoatl, *par les Mexicains.*
Le Pétalaire. *M. d'Aubenton, Encyclopédie méthodique.*
Col. Petalarius. *Linn. amphib. Serp.*
Muſ. Ad. fr. 1, p. 35, tab. 9, fig. 2.
Ceraſtes Mexicanus. 176, *Laurenti, Specimen Medicum.*
Séba, muſ. 2, tab. 20, fig. 1.
Nieremberg. liv. 12, chap. 45.
Jonſton. pag. 28.

Digitized by Google

Le blanc & le noir, qui compoſent les couleurs principales de la Pétalaire, ſont contraſtés & nuancés de manière à rendre ſa parure très-agréable. Ce Serpent eſt très-doux, & même familier; il s'introduit ſans crainte dans les maiſons, y paſſe ſa vie ſous les toits, & y devient très-utile, en y faiſant la guerre aux inſectes & même aux rats, dont il détruit un grand nombre: il ſe nourrit auſſi de petits oiſeaux. On le trouve non-ſeulement en Aſie, & particulièrement dans l'Iſle d'Amboine, mais encore en Amérique, & ſur-tout au Mexique où on le nomme *Apachycoatl (a)*.

(*a*) Cette eſpèce eſt très-ſujette à varier, tant par la diſtribution de ſes couleurs, que par le nombre de ſes plaques. M. Linné a compté ſur l'individu qu'il a décrit, deux cent douze grandes plaques ſous le ventre, & cent deux paires de petites plaques ſous la queue; & nous avons vu dans la collection de M. d'Antic, une Couleuvre Pétalaire qui avoit deux cent ſeize grandes plaques & cent ſix paires de petites.

LA MINIME.

Digitized by Google

LA MINIME (a).

CETTE COULEUVRE d'Asie a quelquefois le dessus du corps d'une seule teinte, & d'une couleur tannée ou minime, plus ou moins foncée ; d'autres fois elle présente, sur ce fond, des bandes transversales noires : mais un de ses caractères distinctifs est d'avoir chacune des écailles qui revêtent le dessus de son corps, à demi bordée de blanc, ce qui fait paroître son dos pointillé de la même couleur. Les côtés de la tête sont d'un blanc très-éclatant, avec des taches noires, & le dessous du corps est d'une teinte plus claire que le dessus, & quelquefois tacheté de brun. Telles sont les couleurs que présente la Minime, qui parvient quelquefois à une longueur assez considérable ; un individu de cette espèce, conservé au Cabinet du Roi, a trois pieds deux pouces six lignes de longueur totale, & sa queue

(a) Le Minime. *M. d'Aubenton, Encyclopédie méthodique.*
Col. pullatus. *Linn. amphib. Serp.*
Mus. Ad. fr. 1, p. 35, tab. 20, fig. 3.
Amœn. 1, p. 581, N.° 25.
Gronovius, mus. 2, p. 56, N.° 12.

Digitized by Google

un pied. Ses mâchoires ne ſont point armées de crochets mobiles ; de grandes écailles couvrent ſes lèvres ; ſa tête eſt alongée, & le ſommet en eſt garni d'autres écailles plus grandes que celles des lèvres, au nombre de neuf, & diſpoſées ſur quatre rangs *(a)*.

(*a*) Cette eſpèce a, ſuivant M. Linné, deux cent dix-ſept grandes plaques, & cent huit paires de petites; mais ce nombre eſt aſſez ſouvent moins conſidérable.

Digitized by Google

LA MILIAIRE (a).

LA PARURE de cette Couleuvre eſt élégante ; le deſſus & les côtés du corps ſont bruns, mais leur couleur ſombre eſt relevée par une tache blanche que préſente chaque écaille ; le deſſous du corps eſt blanc comme les taches. On trouve cette Couleuvre dans les Indes. Elle a ordinairement cent ſoixante-deux grandes plaques & cinquante-neuf paires de petites.

(a) Le Miliaire. *M. d'Aubenton, Encyclopédie méthodique.*
Col. Miliaris. *Linn. amphib. Serpent.*
Muſ. Ad. fr. p. 27.

Digitized by Google

LA RHOMBOÏDALE (a).

C'EST DANS LES INDES que ſe trouve cette Couleuvre ; & qu'on ne ſoit pas étonné du grand nombre de Serpens que l'on a obſervés dans les pays voiſins des Tropiques. Non-ſeulement ils y éprouvent le degré de chaleur qui paroît convenir le mieux à leur nature, mais les petites eſpèces y trouvent en abondance les inſectes dont elles ſe nourriſſent. L'on diroit que c'eſt préciſément dans ces contrées brûlantes, où pullulent des légions innombrables d'inſectes & de vers, que la Nature a placé le plus grand nombre de Serpens, comme ſi elle avoit voulu y réunir tout ce qui détruit ces vers & ces inſectes nuiſibles ou incommodes, qui, par leur exceſſive multiplication, couvriroient bientôt ces terres équatoriales, en interdiroient l'entrée à l'homme & aux animaux, en dépouilleroient les

(a) Le Rhomboïdal. *M. d'Aubenton, Encyclopédie méthodique.*

Col. Rhombeatus. *Linn. amphib. Serpent.*

Muſ. Ad. fr. p. 27, tab. 24, fig. 2.

Ceraſtes Rhombeatus. 170, *Laurenti, Specimen Medicum.*

Digitized by Google

arbres, en feroient périr les végétaux juſques dans leurs racines, & rendroient ces terres fertiles des déſerts ſtériles, où, réduits à ſe dévorer mutuellement, ils ne laiſſeroient bientôt que leurs propres débris. Un grand motif ſe réunit donc à tous ceux dont nous avons déjà parlé, pour que les habitans de ces contrées voiſines des Tropiques ſoient bien-aiſes de voir leurs demeures entourées des Serpens qui ne ſont pas venimeux. Parmi ces innocentes Couleuvres, la Rhomboïdale eſt une de celles que l'on doit rencontrer avec le plus de plaiſir; l'aſſortiment de ſes couleurs la rend, en effet, très-agréable à la vue; le deſſus de ſon corps eſt d'un bleu plus ou moins clair, & préſente des taches noires percées dans leur milieu, où l'on voit la couleur bleue du fond, & qui a un peu la forme d'une loſange. Ces taches noires ſe marient très-bien avec le bleu qui les fait reſſortir.

La Rhomboïdale a communément cent cinquante-ſept grandes plaques & ſoixante-dix paires de petites.

Digitized by Google

LA PÂLE (a).

LA COULEUR de ce Serpent eſt d'un gris pâle avec un grand nombre de points bruns & de taches griſes répandues ſans ordre : on voit, de chaque côté du corps, une ligne noirâtre plus ou moins étendue. En tout, les couleurs de la Couleuvre pâle ſont très-peu brillantes. Elle n'a point de crochets mobiles ; le deſſus de ſa tête eſt recouvert par neuf grandes écailles ; celles du dos ſont ovales & unies. Le corps eſt ordinairement très-menu en comparaiſon de ſa longueur ; & la queue eſt ſi déliée, qu'on a peine à compter les petites plaques qui en garniſſent le deſſous. L'individu, décrit par M. Linné, avoit à-peu-près un pied & demi de longueur ; cent cinquante-cinq grandes plaques, & quatre-vingt-ſeize paires de petites. C'eſt dans les Indes qu'on trouve la Couleuvre pâle.

(a) Le Pâle. *M. d'Aubenton, Encyclopédie méthodique.*
Col. Pallidus. *Linn. amphib. Serpent.*
Amænit. Surin. grill p. 503, N.° 11.
Muſ. Ad. fr. 1, p. 31, tab. 7, fig. 2.

Digitized by Google

LA RAYÉE (a).

QUATRE RAIES BRUNES s'étendent ſur le dos de cette couleuvre, ſe prolongent juſqu'à l'extrémité de la queue, & ſe détachent d'une manière très-agréable ſur le fond de la couleur qui eſt bleuâtre. Le ventre eſt blanchâtre & recouvert de cent ſoixante-neuf grandes plaques; on compte quatre-vingt-quatre paires de petites plaques ſous la queue de ce Serpent, qui ne parvient jamais à une longueur conſidérable, & qui ſe trouve en Aſie.

(a) Le Rayé. *M. d'Aubenton, Encyclopédie méthodique.*
Col. Lineatus. *Linn. Amphib. Serp.*
Muſ. Ad. fr. 1, p. 30, tab. 12, fig. 1, & tab. 20, fig. 1.
Séba, muſ. 2, tab. 12, fig. 3.

Digitized by Google

LE MALPOLE (a).

CETTE ESPÈCE varie beaucoup ſuivant les pays qu'elle habite : Nous allons la décrire d'après un individu conſervé au Cabinet du Roi. Le deſſus de la tête du Malpole eſt couvert de neuf grandes écailles, & le dos eſt garni d'écailles ovales & relevées par une arête. Il a la langue très-longue & très-déliée, ce qui doit lui donner beaucoup de facilité pour ſaiſir & retenir les inſectes dont il ſe nourrit. Ses couleurs ſont très-belles, & diſtribuées d'une manière très-agréable ; mais, comme elles ſont aiſément altérées par l'eſprit-de-vin dans lequel on conſerve l'animal, il eſt très-difficile d'avoir des deſſeins exacts du Malpole, d'après les individus qui font partie des collections d'Hiſtoire Naturelle. Il eſt bleu, & préſente un grand nombre de taches noires très-petites, & diſpoſées de manière à former des

(a) Le Malpole. *M. d'Aubenton, Encyclopédie méthodique.*

Col. Sibilans. *Linn. amphib. Serpent.*

Amœnit. muſ. princ. p. 584, 30.

Malpolon. *Seba. muſ. 2, tab. 52, fig. 4, tab. 56, fig. 4, & tab. 107, fig. 4.*

raies

Digitized by Google

raies longitudinales; au-deſſus des deux dernières plaques qui garniſſent le ſommet de la tête à compter du muſeau, on voit une tache très-blanche, bordée de noir, & placée la moitié ſur une de ces deux plaques, & la moitié ſur l'autre. Le corps du Malpole eſt très-mince en proportion de ſa longueur. Ce Serpent doit donc pouvoir ſe tenir avec facilité au plus haut des arbres, s'y entortiller autour des branches, s'y ſuſpendre & y pourſuivre les petits animaux dont il fait ſa proie. Il habite l'Aſie, & peut-être l'Afrique & l'Amérique (*a*).

(*a*) Le Malpole a ordinairement cent ſoixante grandes plaques & cent paires de petites. La longueur totale de l'individu que nous avons décrit, étoit d'un pied dix pouces, & celle de ſa queue de cinq pouces ſix lignes.

Digitized by Google

LE MOLURE (a).

C'EST une des plus grandes Couleuvres qu'on ait encore obſervées, & non-ſeulement le Molure ſe rapproche, par ſa longueur, de quelques eſpèces du genre des *Boa*, dont nous traiterons dans cet Ouvrage, mais il a beaucoup de rapports avec ces grandes & remarquables eſpèces par ſa conformation, & particulièrement par celle de ſa tête. Cette partie du corps du Molure eſt très-large parderrière, moins large vers les yeux, très-alongée, très-arrondie à l'endroit du muſeau, & peut être comparée, pour ſa forme, à la tête d'un chien, ainſi que l'a été celle de pluſieurs Boa, par un grand nombre de Naturaliſtes. Le deſſus de cette même partie eſt garni de neuf grandes écailles, comme dans la Couleuvre verte & jaune. Le Molure n'a point de crochets mobiles & ne contient pas de venin; les écailles qui revêtent ſon dos, ſont grandes, ovales & unies. Il n'a ordinairement que deux cent quarante-huit

(a) Le Molure. *M. d'Aubenton, Encyclopédie méthodique.*
Col. Molurus. *Linn. amphib. Serpent.*

Digitized by Google

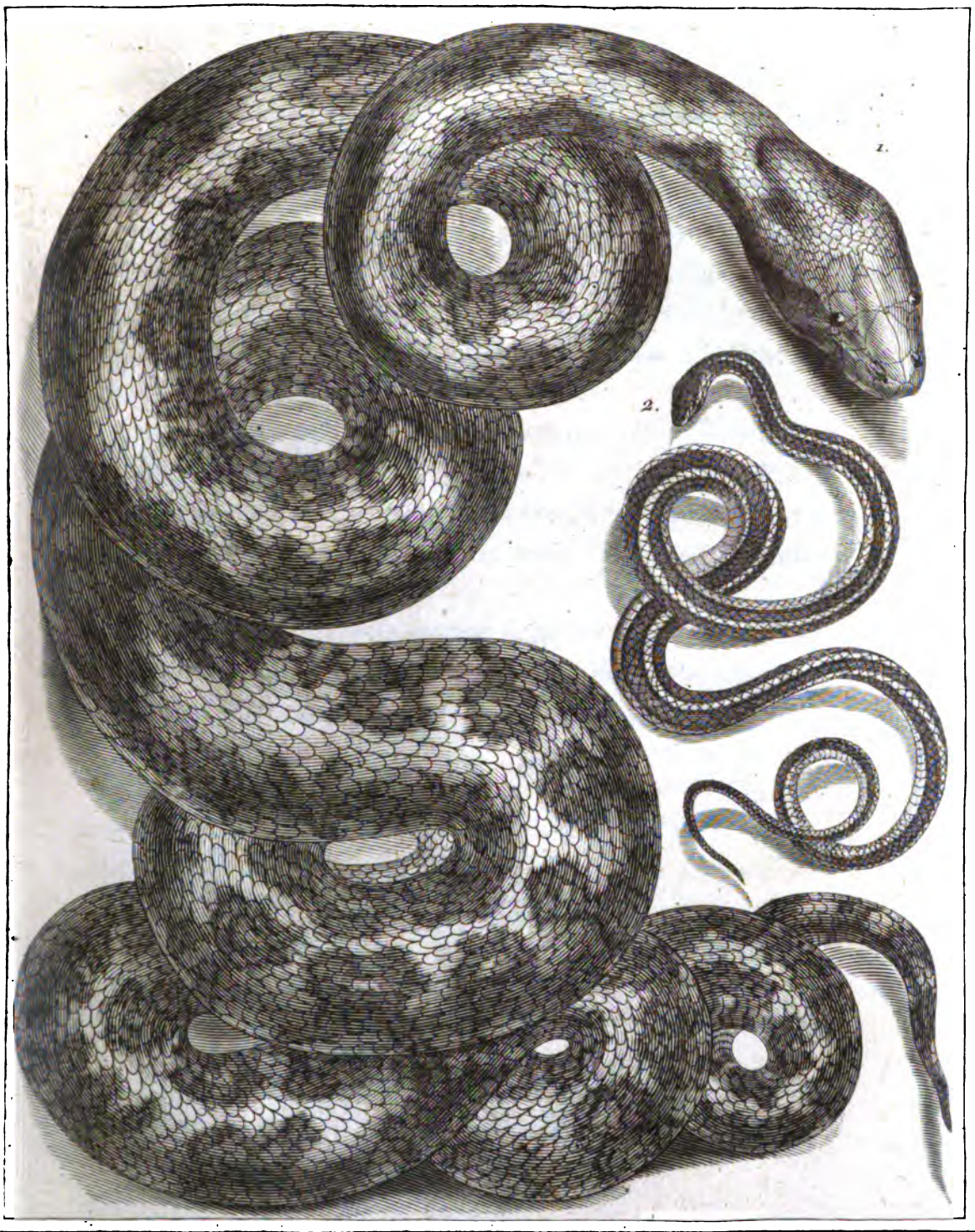

J. F. De Sevestitius del.

1 LE MOLURE. 2. LA DOUBLE-RAIE. *grandeur de moitié de Nature.*

Digitized by Google

Digitized by Google

grandes plaques & cinquante-neuf paires de petites ; mais nous avons compté deux cent cinquante-cinq grandes plaques & ſoixante-cinq paires de petites, au-deſſous du corps ou de la queue d'un individu de cette eſpèce, conſervé au Cabinet du Roi. Cet individu a ſix pieds de longueur totale & neuf pouces depuis l'anus juſqu'à l'extrémité de la queue, dont, par conſéquent, la longueur n'eſt qu'un huitième de celle de l'animal entier.

Le Molure eſt d'un roux blanchâtre, & préſente une rangée longitudinale de grandes taches rouſſes bordées de brun ; on voit le long des côtés du corps, d'autres taches qui reſſemblent plus ou moins à celles de cette rangée longitudinale.

Cette Couleuvre ſe trouve dans les Indes, & ſa conformation peut faire préſumer que ſes habitudes ont beaucoup de rapports avec celles des *Boa*.

Digitized by Google

LA DOUBLE-RAIE.

NOUS IGNORONS dans quel pays on trouve cette Couleuvre, que nous allons décrire d'après un individu qui fait partie de la collection de Sa Majeſté ; mais comme cet individu a été envoyé au Cabinet du Roi avec un Molure, il ſe pourroit que la Double-Raie ſe trouvât dans les Indes, comme ce dernier Serpent. La Double-Raie n'a point de crochets mobiles ; le deſſus de ſa tête préſente neuf grandes écailles ; celles que l'on voit ſur le dos ſont unies & en loſange : elle a ordinairement deux cent cinq grandes plaques & quatre-vingt-dix-neuf paires de petites.

Ses couleurs ſont très-brillantes, & elle peut être comptée parmi les Serpens que l'on doit voir avec le plus de plaiſir. Deux bandes longitudinales, d'un jaune qui, dans l'animal vivant, doit approcher de la couleur de l'or, règnent depuis le derrière de la tête juſqu'au-deſſus de la queue ; le fond ſur lequel elles s'étendent, eſt d'un roux plus ou moins foncé ; & comme chaque écaille eſt bordée de jaune, toute la partie du deſſus du corps qui n'eſt pas occupée

Digitized by Google

par les deux bandes jaunes, paroît préſenter un très-grand nombre de petites raies longitudinales de la même couleur (*a*).

(*a*) L'individu que nous avons décrit avoit deux pieds un pouce de longueur totale, & ſa queue étoit longue de ſix pouces ſix lignes.

Digitized by Google

LA DOUBLE-TACHE.

LES COULEURS de cette Couleuvre ſont auſſi agréables que ſes proportions ſont légères ; le deſſus de ſon corps eſt roux ; ſur ce fond on voit de petites taches blanches irrégulières, bordées de noir, aſſez éloignées l'une de l'autre, diſpoſées le long du dos ; & deux taches blanches, plus grandes que les autres, paroiſſent derrière la tête. Cette dernière partie eſt un peu conformée, comme dans le Molure ; le ſommet en eſt garni de neuf grandes écailles ; les mâchoires ne préſentent pas de crochets mobiles, & les écailles du dos ſont unies & en loſange. L'individu que nous avons décrit, & qui a été envoyé au Cabinet du Roi avec la Double-Raie & le Molure, a deux cent quatre-vingt-dix-ſept grandes plaques, & ſoixante-douze paires de petites ; ſa longueur totale eſt d'un pied huit pouces deux lignes, & celle de la queue, de trois pouces dix lignes.

Digitized by Google

Digitized by Google

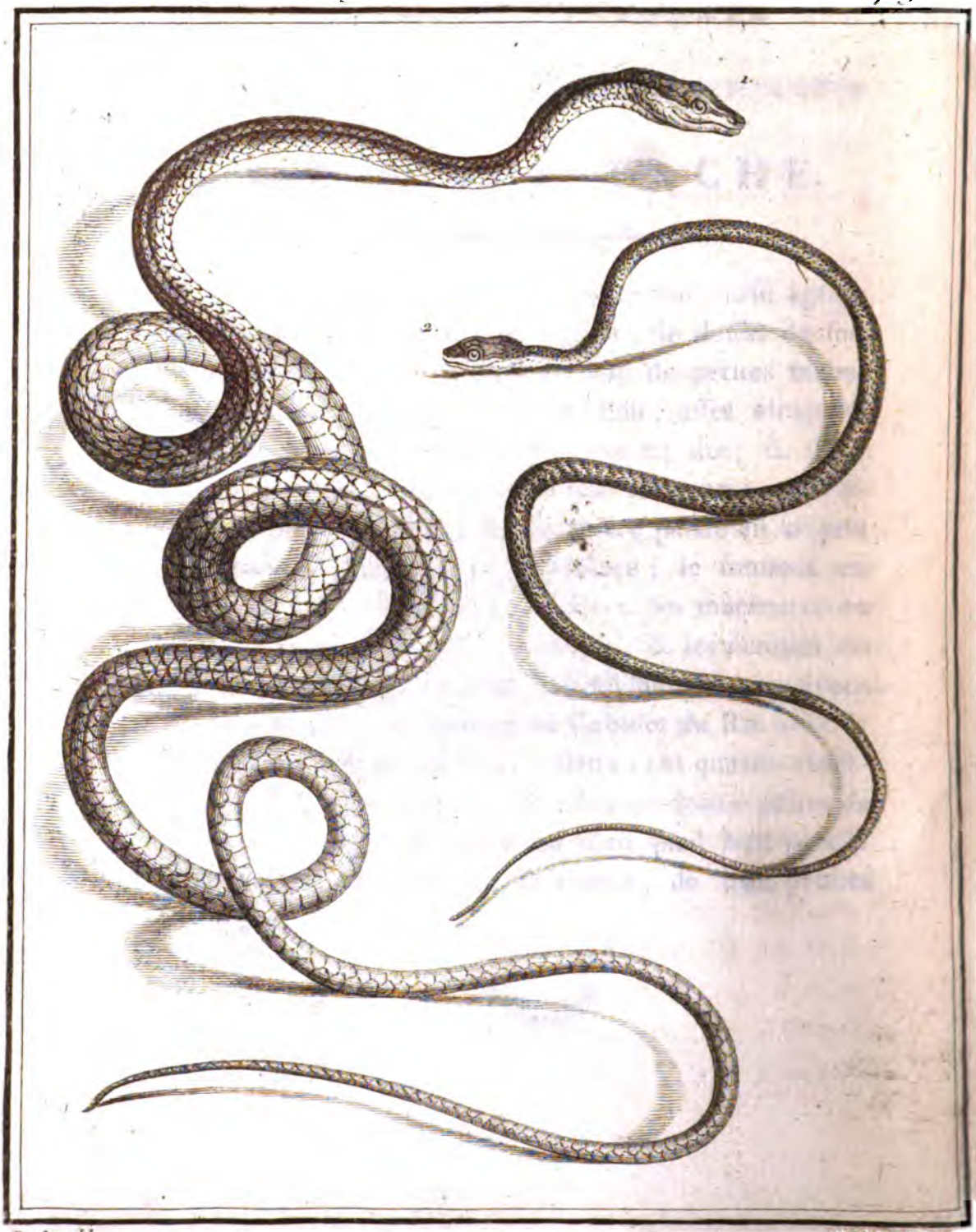

De Seve del. Lith. Hamard & Co

1. LE BOIGA. 2. LE FIL. *grandeur de Nature.*

Digitized by Google

LE BOIGA (a).

QUE L'ON SE REPRÉSENTE les couleurs les plus riches & les plus agréablement variées dont la Nature ait décoré ſes ouvrages, & l'on n'aura peut-être pas une idée exagérée de la beauté du Serpent dont nous nous occupons. Le Boiga doit, en effet, par la richeſſe de ſa parure, tenir, dans ſon ordre, le même rang que l'oiſeau-mouche dans celui des oiſeaux : même éclat, même variété de nuances, même réunion de reflets agréables dans ces deux animaux, d'ailleurs ſi différens l'un de l'autre. Les couleurs vives des pierre-

(a) Le Boiga. *M. d'Aubenton, Encyclopédie méthodique.*

Coluber Ahætulla. 313, *Linn. amphibia Serp.*

Gron. muſ. 2, *p.* 61, *N.o* 24.

Séba, muſ. 2, *tab.* 63, *fig.* 3, *tab.* 82, *fig.* 1.

Bradl. natur. t. 9, *fig.* 2.

Natrix Ahætulla. 161, *Laurenti, Specimen Medicum.*

Ahætulla. *Muſ. Petiver.*

Serpens indicus, gracilis, viridis; Ahætulla Zeylonenſibus. *Ray, Synopſis, p.* 331.

Digitized by Google

ries & l'éclat brillant de l'or reſplendiſſent ſur les écailles du Boiga, ainſi que ſur les plumes de l'oiſeau-mouche; & comme ſi, en embelliſſant ces deux êtres, la Nature avoit voulu donner à l'art un modèle parfait du plus bel aſſortiment de couleurs, les teintes les plus brunes, répandues ſur l'un & ſur l'autre, au milieu des nuances les plus claires, ſont ménagées de manière à faire reſſortir, par un heureux contraſte, les couleurs éclatantes dont ils brillent.

La tête du Boiga, aſſez groſſe en proportion de ſon corps, eſt recouverte de neuf grandes écailles diſpoſées ſur quatre rangs. Ces neuf plaques, ainſi que les autres écailles qui garniſſent le deſſus de la tête de ce Serpent, ſont d'un bleu foncé & comme ſoyeux; une bande blanche qui règne le long de la mâchoire ſupérieure, relève cette eſpace azuré, au milieu duquel on voit briller les yeux du Boiga, & qui reſſort d'autant plus, qu'une petite bande noire s'étend entre le bleu & la bordure blanche. Tout le deſſus du corps, juſqu'à l'extrémité de la queue, eſt également d'un bleu variant par reflets, & préſentant même, à certaines expoſitions, le vert de l'éméraude. Sur ce beau fond de ſaphir règne une eſpèce de raie ou de chaînette que l'on croiroit dorée par l'art, & qui s'étend juſqu'au bout de la queue; & non-ſeulement cette eſpèce de riche broderie préſente l'éclat métallique de l'or, lorſque l'animal eſt encore en vie, mais même lorſqu'il

Digitized by Google

lorſqu'il a été conſervé pendant long-temps dans l'eſprit-de-vin, on croiroit que les écailles, qui compoſent cette petite chaîne, ſont autant de feuilles d'or appliquées ſur la peau du Serpent. Tout le deſſous du corps & de la tête eſt d'un blanc argentin, ſéparé des couleurs bleues du dos par deux autres petites chaînes dorées qui, de chaque côté, parcourent toute la longueur du corps.

Mais l'on n'auroit encore qu'une idée imparfaite de la beauté du Boiga, ſi l'on ſe repréſentoit uniquement cet azur & ce blanc agréablement contraſtés & relevés par ces trois broderies dorées; il faut ſe peindre tous les reflets du deſſus & du deſſous du corps, & les différentes teintes de couleur d'argent, de jaune, de rouge & de noir, qu'ils produiſent. Le bleu & le blanc, au travers deſquels il ſemble qu'on apperçoit ces teintes merveilleuſement fondues, mêlent encore la douceur de leurs nuances à la vivacité de ces divers reflets, de telle ſorte que, lorſque le Boiga ſe meut, l'on croiroit voir briller au-deſſous d'un cryſtal tranſparent & quelquefois bleuâtre, une longue chaîne de diamans, d'émeraudes, de topazes, de ſaphirs & de rubis. Et il eſt à remarquer que c'eſt dans les belles & brûlantes campagnes de l'Inde, où les cryſtaux & les pierres dures préſentent les nuances les plus vives, que la Nature s'eſt plue, pour ainſi dire, à réunir ainſi ſur la robe du Boiga, une image fidèle de ces riches ornemens.

Digitized by Google

Le Boiga eſt un des Serpens les plus menus, relativement à ſa longueur ; à peine les individus de cette eſpèce que l'on conſerve au Cabinet du Roi, & dont la longueur eſt de plus de trois pieds, ont-ils quelques lignes de diamètre ; leur queue eſt preſque auſſi longue que leur corps, & va toujours en diminuant, de manière à repréſenter une aiguille très-déliée, quelquefois cependant un peu aplatie par-deſſus, par-deſſous & par les côtés. Les Boiga joignent donc des proportions très-ſveltes à la richeſſe de leur parure ; auſſi leurs mouvemens ſont-ils très-agiles, & peuvent-ils, en ſe repliant pluſieurs fois ſur eux-mêmes, s'élancer avec rapidité, s'entortiller aiſément autour de divers corps, monter, deſcendre, ſe ſuſpendre, & faire briller en un clin-d'œil, ſur les rameaux des arbres qu'ils habitent, l'azur & l'or de leurs écailles luiſantes & unies.

Ils ſe nourriſſent de petits oiſeaux qu'ils avalent avec aſſez de facilité, malgré la petiteſſe de leur corps, & par une ſuite de la faculté qu'ils ont d'élargir leur goſier, ainſi que leur eſtomac. D'ailleurs l'on doit préſumer qu'ils ne cherchent à dévorer leur proie qu'après l'avoir comprimée, ainſi que les grands Serpens écraſent & compriment la leur. Le Boiga ſe tient caché ſous les feuilles pour ſurprendre les oiſeaux ; il les attire, dit-on, par une eſpèce de ſifflement qu'il fait entendre, & qui, imitant apparemment certains ſons qui leur ſont familiers ou agréables, les

Digitized by Google

trompe & les fait avancer vers le Serpent qui les attend pour les dévorer. On a même voulu diſtinguer par le beau nom de *chant*, le ſifflement du Boiga *(a)*; mais la forme de ſa langue alongée & diviſée en deux, ainſi que la conformation des autres organes qui lui ſervent à rendre des ſons, ne peuvent produire qu'un vrai ſifflement, au lieu de faire entendre une douce mélodie. Le Boiga, non plus que les autres Serpens prétendus chanteurs, ne mérite donc que le nom de ſiffleur. Mais ſi la Nature n'en a pas fait un des chantres des campagnes, il paroît qu'il réunit un inſtinct plus marqué que celui de beaucoup d'autres Serpens, à des mouvemens plus prompts & à une parure plus magnifique. Dans l'Iſle de Bornéo, les enfans jouent avec lui; on les voit manier ſans crainte ce joli Serpent, l'entortiller autour de leur corps, le porter dans leurs mains innocentes, & nous rappeller cet emblême ingénieux imaginé par la ſpirituelle Antiquité, cette image touchante de la candeur & de la confiance, qu'ils repréſentoient ſous la forme d'un enfant ſouriant à un Serpent qui le ſerroit dans ſes contours. Mais, dans cette charmante allégorie, le Serpent receloit un poiſon mortel, au lieu que le Boiga ne rend que des careſſes aux jeunes Indiens, &

(a) Voyez la deſcription du Cabinet de Séba.

Digitized by Google

paroît ſe plaire beaucoup à être tourné & retourné par leurs mains délicates.

Comme c'eſt un ſpectacle aſſez agréable que de voir, dans les vertes forêts, des animaux auſſi innocens qu'agiles, faire briller les couleurs les plus vives & s'élancer de branche en branche, ſans être dangereux ni par leurs morſures ni par leur venin, on doit regretter que l'eſpèce du Boiga ait beſoin, pour ſubſiſter, d'une chaleur plus forte que celle de nos contrées, & qu'elle ne ſe trouve que vers l'équateur, tant dans l'ancien que dans le nouveau continent *(a)*.

(a) Le Boiga a communément cent ſoixante-ſix grandes plaques, & cent vingt-huit rangées de petites; mais ce nombre varie très-ſouvent, ainſi que dans les autres eſpèces de Serpens.

Digitized by Google

LA SOMBRE (a).

SUIVANT M. LINNÉ cette Couleuvre a beaucoup de rapports, par ſa conformation, avec le Boiga; mais ſes couleurs ſont auſſi ſombres & auſſi monotones que celles du Boiga ſont brillantes & variées. Elle eſt d'un cendré mêlé de brun, & derrière chaque œil, on apperçoit une tache brune & alongée. Elle a ordinairement cent quarante-neuf grandes plaques & cent dix-ſept paires de petites.

(a) Le Sombre. *M. d'Aubenton, Encyclopédie méthodique.*
Col. Fuſcus. *Linn. amphib. Serpent.*
Muſ. Ad. fr. 1, p. 32, tab. 17, fig. 1.

Digitized by Google

LA SATURNINE (a).

LA COULEUR de cette Couleuvre eſt comme nuageuſe & mêlée de livide & de cendré ; ſa tête eſt couleur de plomb, ſes yeux ſont grands, & elle a ordinairement cent quarante-ſept grandes plaques & cent vingt paires de petites.

Nous ne pouvons rien dire des habitudes naturelles de ce Serpent ; nous ſavons ſeulement qu'il habite dans les Indes.

(a) Le Saturnin. *M. d'Aubenton, Encyclopédie méthodique.*
Col. Saturninus. *Linn. amphibia Serp.*
Muſ. Ad. fr. 1, p. 32, tab. 9, fig. 1.
Natrix Saturnina. 154, *Laurenti, Specimen Medicum.*

Digitized by Google

LA CARENÉE (a).

CETTE COULEUVRE reſſemble beaucoup à la Saturnine, par les diverſes nuances qu'elle préſente. Chacune des écailles qui garniſſent le deſſus de ſon corps eſt couleur de plomb & bordée de blanc ; le deſſous de ſon corps eſt blanchâtre. Elle habite dans les Indes, comme la Saturnine ; mais un de ſes caractères diſtinctifs eſt d'avoir le dos relevé en carène ; & de-là vient le nom que lui a donné M. Linné. Elle a communément cent cinquante-ſept grandes plaques & cent quinze paires de petites.

(a) Le Carené. *M. d'Aubenton, Encyclopédie méthodique.*
Col. Carinatus. *Lin. amphib. Serp.*
Muſ. Ad. fr. p. 31.

Digitized by Google

LA DÉCOLORÉE (a).

CETTE COULEUVRE ressemble beaucoup au Boiga par sa conformation, ainsi que la Sombre; mais elle n'a point, non plus que cette dernière, les couleurs éclatantes ni la riche parure du Boiga. Ses nuances sont cependant agréables; elle est d'un bleu clair mêlé de cendré, & les écailles qui recouvrent ses mâchoires sont blanches. On la trouve dans les Indes, de même que le Boiga & la Sombre. Elle a ordinairement cent quarante-sept grandes plaques & cent trente-deux paires de petites.

(a) Le Décolorée. *M. d'Aubenton, Encyclopédie méthodique.*
Col. Exoletus. *Linn. amphib. Serpent.*
Muſ. Ad. fr. 1, p. 34, tab. 10, fig. 2.
Natrix Exoleta, 160, *Laurenti, Specimen Medicum.*

LE PÉLIE.

Digitized by Google

LE PÉLIE (a).

M. LINNÉ a fait connoître cette eſpèce de Couleuvre, dont un individu faiſoit partie de la collection de M. le Baron de Géer. Elle eſt brune derrière le ſommet de la tête & les yeux, & noire dans le reſte du deſſus du corps; le deſſous du ventre eſt vert & bordé de chaque côté d'une ligne jaune. Ce Serpent préſente donc une diſtribution de couleurs différente de celle que l'on remarque dans la plupart des autres Couleuvres, dont les nuances les plus brillantes parent la partie ſupérieure de leur corps. Le Pélie ſe trouve dans les Indes; il a ordinairement cent quatre-vingt-ſept grandes plaques, & cent trois paires de petites.

(a) Le Pélie. *M. d'Aubenton, Encyclopédie méthodique,*
Col. Pelias. *Linn. amphib. Serp.*

Digitized by Google

LE FIL (a).

CE SERPENT eſt un de ceux dont le corps eſt le plus délié; auſſi ſe roule-t-il avec facilité autour des divers arbres, & parcourt-il avec vîteſſe les branches les plus élevées; on le trouve dans les Indes, tant orientales qu'occidentales, & on l'y voit ſouvent dans les bois de palmier, ſe ſuſpendre aux rameaux, en différens ſens, s'étendre d'un arbre à l'autre, ou ſe coler, pour ainſi dire, ſi intimement contre le tronc qu'il entoure, qu'on l'a comparé aux lianes qui s'attachent ainſi aux arbres & aux arbriſſeaux, & qu'un individu de cette eſpèce a été envoyé au Cabinet du Roi, ſous le nom de Serpent à liane, d'Amérique. Ses yeux ſont gros; il n'a point de crochets mobiles, & n'eſt dangereux en aucune manière;

(a) Le Fil. *M. d'Aubenton, Encyclopédie méthodique.*
Col. Filiformis. *Linn. amphib. Serpent.*
Muſ. Ad. fr. p. 36, tab. 17, fig. 2.
Natrix Filiformis, 159, *Laurenti, Specimen Medicum.*

Digitized by Google

le deſſus de ſa tête qui eſt très-groſſe, à proportion du corps, eſt garni de neuf grandes écailles, & celles de ſon dos ſont en loſange, & relevées par une arête.

Si la forme de cette Couleuvre eſt ſvelte & agréable, ſes couleurs ne ſont pas brillantes; le deſſus de ſon corps eſt noir, ou d'un livide plus ou moins foncé, & le deſſous blanc ou blanchâtre. Il a ordinairement cent ſoixante-cinq grandes plaques, & cent cinquante-huit paires de petites. L'individu que nous avons décrit, a un pied ſix lignes de longueur totale, & quatre pouces ſix lignes, depuis l'anus juſqu'à l'extrêmité de la queue.

M. Laurent a vu une Couleuvre qu'il a regardée, avec raiſon, comme une variété de cette eſpèce, & qui n'en différoit que par deux raies brunes qui partoient des yeux, & s'étendoient ſur le dos, où elles devenoient deux rangées de petites taches obliques.

C'eſt peut-être auſſi à la Couleuvre *le Fil*, qu'il faut rapporter le Serpent de la Caroline, figuré dans Cateſby (vol. 2, pl. 54.). Ce Reptile (*a*) eſt d'une couleur brune, parvient quelquefois à la longueur de

(*a*) Anguis Flagelliformis. *Catesby, vol. 2, pag. 54.* The Coach-Whip Snake.

Digitized by Google

pluſieurs pieds, reſſemble beaucoup au Fil, par ſa conformation, a de même le corps très-menu, & a été comparé à un fouet, à cauſe de ſa forme très-déliée, & de la vîteſſe de ſes mouvemens.

Digitized by Google

LA CENDRÉE (a).

ON PEUT ſe repréſenter bien aiſément les couleurs de cette Couleuvre; elle eſt griſe, avec le ventre blanc, & les écailles de la queue ſont bordées d'une couleur qui approche de celle du fer. C'eſt M. Linné qui l'a fait connoître; elle habite dans les Indes, & elle a communément deux cens grandes plaques, & cent trente-ſept paires de petites.

(a) Le Cendré. *M. d'Aubenton, Encyclopédie méthodique.*
Col. Cinereus. *Linn. amphib. Serpent.*
Muſ. Ad. fr. 1, p. 37.

Digitized by Google

LA MUQUEUSE (a).

CETTE COULEUVRE eſt du grand nombre de celles que M. Linné a fait connoître; &, ſuivant ce grand Naturaliſte, elle ſe trouve dans les Indes. Sa tête eſt bleuâtre, & les angles en ſont très-marqués. Elle a de grands yeux; l'on voit de petites raies noires ſur les écailles qui couvrent ſes mâchoires, & le deſſus de ſon corps préſente des raies tranſverſales, placées obliquement, & comme nuageuſes. Elle a ordinairement deux cens grandes plaques, & cent quarante paires de petites.

(a) Le Muqueux. *M. d'Aubenton, Encyclopédie méthodique.*
Col. Mucuſous. *Linn. amphib. Serp.*
Muſ. Ad. fr. 2, pag. 37, tab. 23, fig. 2.
Natrix Mucoſa, 156, *Laurenti, Specimen Medicum.*

Digitized by Google

LA BLEUATRE (a).

CETTE COULEUVRE a deux cent quinze grandes plaques, & cent ſoixante-dix paires de petites; c'eſt une de celles qui en a le plus grand nombre, & cependant il s'en faut de beaucoup que ce ſoit une des plus grandes. C'eſt que la largeur des grandes & des petites plaques varie beaucoup, dans les Reptiles, non-ſeulement ſuivant les eſpèces, mais même ſuivant l'âge ou le ſexe des individus; & voilà pourquoi deux Serpens peuvent avoir le même nombre de grandes & de petites plaques, non-ſeulement ſans préſenter la même longueur totale, mais même ſans que la même proportion ſe trouve entre la longueur du corps, & celle de la queue.

Le nom de la bleuâtre déſigne la couleur du deſſus de ſon corps, qui ordinairement ne préſente pas de tache, & qui eſt garni d'écailles unies; ſa tête eſt couleur de plomb; c'eſt des Indes que cette Couleuvre a été apportée.

(a) Le Bleuâtre. *M. d'Aubenton, Encyclopédie méthodique.*
Col. Cærnleſcens. *Linn. amphib. Serpent.*
Natrix Cæruleſcens. 157. *Laurenti, Specimen Medicum.*

Digitized by Google

L'HYDRE (a).

C'EST A M. PALLAS que nous devons la deſcription de cette Couleuvre, dont les habitudes rapprochent, pour ainſi dire, l'ordre des Serpens de celui des poiſſons. L'Hydre n'a jamais été vue, en effet, que dans l'eau, ſuivant le ſavant Naturaliſte de Péterſbourg, & l'on doit préſumer, d'après cela, qu'elle ne va à terre que très-rarement, ou pendant la nuit pour s'accoupler, pondre ſes œufs, ou mettre bas ſes petits, & chercher la nourriture qu'elle ne trouve pas dans les fleuves. C'eſt aux environs de la mer Caſpienne qu'elle a été obſervée, & elle habite non-ſeulement les rivières qui s'y jettent, mais les eaux mêmes de cette Méditerranée. Elle ne doit pas beaucoup s'éloigner des rivages de cette mer, quelquefois très-orageuſe, non-ſeulement parce qu'elle ne pourroit pas réſiſter aux efforts d'une violente tempête, mais encore, parce que ne pouvant pas ſe paſſer de

(a) Col. Hydras. *Voyage de M. Pallas en différentes Provinces de l'Empire de Ruſſie, vol. 2, appendix.*

reſpirer

Digitized by Google

reſpirer aſſez fréquemment l'air de l'athmoſphère, & par conſéquent, étant preſque toujours obligée de nager à la ſurface de l'eau, elle a ſouvent beſoin de ſe repoſer ſur les divers endroits élevés au-deſſus des flots.

Elle parvient ordinairement à la longueur de deux ou trois pieds; ſa tête eſt petite; elle n'a point de crochets mobiles; ſa langue eſt noire & très-longue, & l'iris de ſes yeux jaune; le deſſus de ſon corps eſt d'une couleur olivâtre, mêlée de cendré, & préſente quatre rangs longitudinaux de taches noirâtres, diſpoſées en quinconce : on voit auſſi, ſur le derrière de la tête, quatre taches noirâtres, alongées, & dont deux ſe réuniſſent, en formant un angle plus ou moins ouvert. Le deſſous du corps eſt tacheté de jaunâtre & de noirâtre qui domine vers l'anus, & ſur-tout au-deſſous de la queue. Elle a cent quatre-vingt grandes plaques (ſans compter quatre écailles qui garniſſent le deſſus de l'anus) & ſoixante-ſix paires de petites.

Digitized by Google

LA CUIRASSÉE (a).

CETTE COULEUVRE, que M. Pallas a décrite, a beaucoup de rapports avec la Couleuvre à collier, non-ſeulement par ſa conformation, mais encore par ſes habitudes. Elle paſſe ſouvent un temps très-long dans l'eau, ou ſur le bord des rivières, mais elle ſe tient auſſi très-ſouvent ſur les terres sèches & élevées. C'eſt ſur les bords du Jaik, fleuve qui ſépare la Tartarie du Turkeſtan, & qui ſe jette dans la mer Caſpienne, qu'elle a été obſervée. Elle parvient quelquefois à la longueur de quatre pieds; elle n'a point de crochets mobiles; l'iris de ſes yeux paroît brun; tout le deſſus de ſon corps eſt noir; & le deſſous, qui eſt de la même couleur, préſente des taches d'un jaune blanchâtre, preſque quarrées, placées alternativement à droite & à gauche, & en très-petit nombre ſous la queue. Les grandes plaques qui recouvrent ſon ventre ſont au nombre de cent quatre-vingt-dix;

(a) Col. Scutatus. *Voyage déjà cité de M. Pallas, vol. 3 à appendix.*

Digitized by Google

leur longueur eſt aſſez conſidérable pour qu'elles embraſſent preſque les deux tiers de la circonférence du corps, & voilà pourquoi M. Pallas a donné à cette Couleuvre l'épithète de *Scutata*, que nous avons cru devoir remplacer par celle de *Cuiraſſée*, les grandes plaques formant en effet comme les lames d'une longue cuiraſſe qui revêtiroit le ventre du Serpent.

La queue préſente la forme d'une pyramide triangulaire très-alongée, & le deſſous en eſt garni ordinairement de cinquante paires de petites plaques.

Digitized by Google

LA DIONE (a).

IL SEMBLE que c'eſt à la Déeſſe de la beauté que M. Pallas a voulu, pour ainſi dire, conſacrer cette Couleuvre, dont il a le premier publié la deſcription; il lui a donné, en effet, un des noms de cette Déeſſe, & cette dénomination étoit dûe, en quelque ſorte, à l'élégance de la parure de ce Serpent, à la légèreté de ſes mouvemens, & à la douceur de ſes habitudes. La couleur du deſſus du corps de la Dione eſt d'un gris très-agréable à la vue, dit M. Pallas, & qui ſouvent approche du bleu; elle eſt relevée par trois raies longitudinales d'un blanc très-éclatant, que font reſſortir des raies brunes placées alternativement entre les raies blanches; & les diverſes teintes de ces couleurs doivent être bien aſſorties, puiſque M. Pallas, en faiſant alluſion à ſes nuances, donne à la Dione l'épithète de très-élégante (*elegantiſſima*). Le deſſous de ſon corps eſt blanchâtre avec de petites raies d'un brun clair, & ſouvent de petits points rougeâtres

(a) Col. Dione. *Voy. de M. Pallas, vol. 2, appendix.*
Ak-Dshilan, *par pluſieurs Peuples de l'Empire de Ruſſie.*

Digitized by Google

La Dione parvient à la longueur totale de trois pieds, & alors ſa queue a communément ſix pouces de longueur. Son corps eſt délié; le deſſus de ſa tête eſt couvert de grandes écailles; elle ne contient aucun venin, & elle eſt auſſi douce & auſſi peu dangereuſe que ſes couleurs ſont belles à voir. Elle habite les environs de la mer Caſpienne; on la trouve dans les déſerts qui environnent cette mer, & dont la terre eſt, pour ainſi dire, imprégnée de ſel. Elle ſe plaît auſſi ſur les collines arides & ſalées qui ſont près de l'Irtish *(a)*.

(a) La Dione a ordinairement depuis cent quatre-vingt-dix juſqu'à deux cent ſix grandes plaques, & depuis cinquante-huit juſqu'à ſoixante-ſix paires de petites.

Digitized by Google

LE CHAPELET (a).

NON-SEULEMENT les couleurs du Chapelet ſont très-agréables à voir & préſentent les nuances les plus douces, mais elles offrent encore un arrangement & une ſymmétrie que l'on eſt tenté de prendre pour un ouvrage de l'art, & qui ſuffiroient ſeuls pour faire reconnoître cette Couleuvre. Le deſſus de ſon corps eſt bleu & préſente trois raies longitudinales; les deux raies des côtés ſont blanches; celle du milieu eſt noire & chargée de petites taches blanches parfaitement ovales, & alternativement mêlées avec des points blancs. De chaque côté de la tête on voit trois & quelquefois quatre taches à-peu-près de la grandeur des yeux, & formant une ligne longitudinale dont le prolongement paſſe par l'endroit de ces organes. Le deſſus de la tête offre auſſi des taches d'un bleu clair bordées de noir & très-ſymmétriquement placées. Le

(a) Il ne faut pas confondre ce Serpent avec une Couleuvre de la Caroline, à laquelle Cateſby a donné le nom de Chapelet, & dont nous parlerons, dans cet Ouvrage, ſous le nom de *Couleuvre mouchetée.*

Digitized by Google

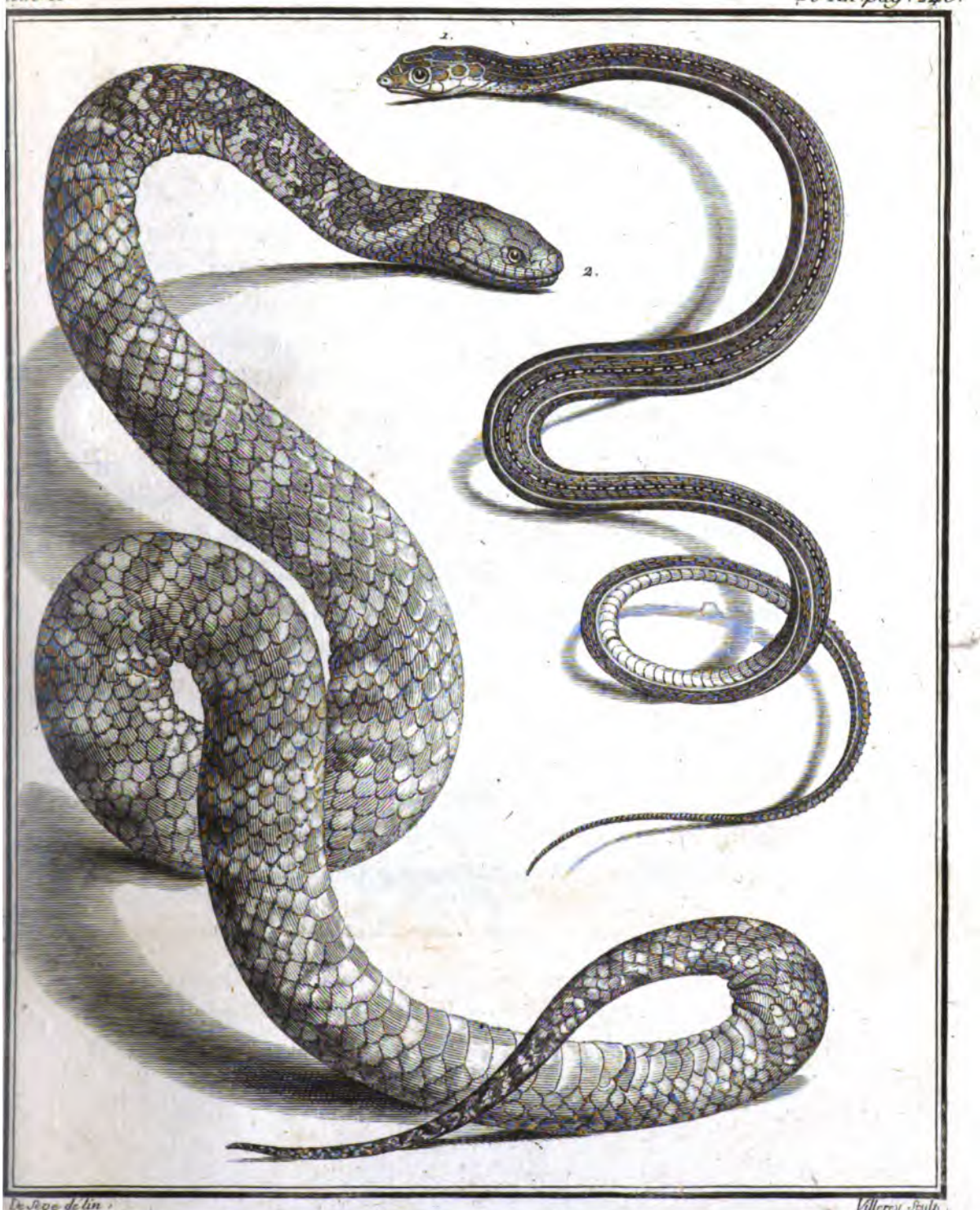

1. LE CHAPELET. 2. LE CENCHRUS. *grandeur de Nature.*

Digitized by Google

Digitized by Google

deſſous du corps eſt blanc, & à l'extrémité de chaque grande plaque on voit un très-petit point noir, ce qui forme deux rangées de points noirs ſous le ventre.

Telles ſont les couleurs de la Couleuvre à Chapelet; ſon corps eſt d'ailleurs très-délié : les écailles qui garniſſent ſon dos ſont unies & en loſange; neuf grandes écailles couvrent le ſommet de ſa tête, qui eſt grande en proportion du corps, & aplatie par-deſſus ainſi que par les côtés. Le Chapelet n'a point de crochets mobiles. Nous avons décrit cette eſpèce, ſur laquelle nous n'avons trouvé aucune obſervation dans les Naturaliſtes, d'après un individu conſervé au Cabinet du Roi. Ce Serpent a cent ſoixante-ſix grandes plaques, cent trois paires de petites; un pied cinq pouces ſix lignes de longueur totale, & cinq pouces ſix lignes depuis l'anus juſqu'à l'extrémité de la queue.

Digitized by Google

LE CENCHRUS.

C'EST ſous ce nom que cette Couleuvre a été envoyée au Cabinet du Roi; elle ſe trouve en Aſie; elle n'a point de crochets mobiles; le deſſus de ſa tête eſt couvert de neuf grandes écailles placées ſur quatre rangs; le dos l'eſt de petites écailles unies & hexagones; le deſſus du corps, marbré de brun & de blanchâtre, préſente des bandes tranſverſales irrégulières, étroites & blanchâtres; & le deſſous eſt varié de blanchâtre & de brun. L'individu que nous avons décrit a deux pieds de longueur totale, trois pouces ſept lignes depuis l'anus juſqu'à l'extrémité de la queue, cent cinquante-trois grandes plaques & quarante-ſept paires de petites.

L'ASIATIQUE.

Digitized by Google

L'ASIATIQUE.

C'EST DE L'ASIE, & peut-être de l'iſle de Ceylan, que l'on a envoyé cette Couleuvre au Cabinet du Roi. Des raies, dont la couleur a été altérée par l'eſprit-de-vin, dans lequel on a conſervé l'animal, s'étendent le long du dos de ce Serpent; les écailles qui garniſſent le deſſus de ſon corps, ſont bordées de blanchâtre rhomboïdales & unies. Le ſommet de ſa tête eſt couvert de neuf grandes écailles; il n'a point de crochets mobiles; ſa longueur totale eſt d'un pied, & celle de ſa queue de deux pouces trois lignes; il a cent quatre-vingt-ſept grandes plaques, & ſoixante-ſeize paires de petites. Il paroît, par des notes manuſcrites envoyées avec ce Reptile, qu'il a reçu dans pluſieurs contrées de l'Inde, le nom de *Malpolon*, qui y a été donné à pluſieurs eſpèces de Serpens, & que nous avons conſervé, avec M. d'Aubenton, à une Couleuvre dont nous avons déjà parlé.

Digitized by Google

LA SYMMÉTRIQUE.

LE NOM de cette Couleuvre désigne l'arrangement très-régulier de ses couleurs. Le dessus de son corps est brun, & de chaque côté du dos, l'on voit une rangée de petites taches noirâtres, qui s'étend jusqu'au tiers de la longueur du corps. Le dessous de la queue est blanc; le dessous du ventre est de la même couleur, mais présente des bandes & des demi-bandes transversales & brunes, placées avec beaucoup de symmétrie.

Cette Couleuvre n'est pas venimeuse; elle a neuf grandes écailles sur la tête; & des écailles plus petites, unies & ovales, garnissent son dos; l'individu que nous avons décrit, & qui fait partie de la collection du Roi, a cent quarante-deux grandes plaques, & vingt-six paires de petites *(a)*.

On trouve la symmétrique dans l'isle de Ceylan.

(*a*) La longueur totale de cet individu est d'un pied cinq pouces six lignes, & celle de la queue de deux pouces trois lignes.

Digitized by Google

LA JAUNE ET BLEUE (a).

C'EST UNE TRÈS-BELLE, & en même-temps très-grande Couleuvre de l'Iſle de Java ; les habitans de cette iſle la nomment *Oularſawa*, *Serpent des champs de Riz*, apparemment parce qu'elle ſe plaît dans ces champs. Elle y parvient juſqu'à la longueur de neuf pieds ; mais les individus de cette eſpèce, qui, au lieu d'habiter dans les baſſes plantations, préfèrent de demeurer dans les bois touffus, & ſur les terreins élevés, ont une grandeur bien plus conſidérable, & leur longueur a été comparée à la hauteur d'un arbre. Lorſque la Jaune & Bleue a atteint ainſi tout ſon développement, elle eſt dangereuſe par ſa force, quoiqu'elle ne contienne aucun poiſon ; & non-ſeulement elle ſe nourrit d'oiſeaux, ou de rats & de ſouris, mais des animaux même aſſez gros ne peuvent quelquefois échapper à ſa pourſuite, & deviennent ſa proie. Sa tête eſt plate & large ; le

(a) Oular-Sawa, *par les habitans de l'Iſle de Java.*

Grande Couleuvre de l'Iſle de Java. *Mémoire de M. le Baron de Wurmb, dans ceux de la Société de Batavia, 1787.*

Digitized by Google

ſommet en eſt garni de grandes écailles, & il paroît par ſa deſcription, qui en a été donnée dans les Mémoires de la Société de Batavia, que ces écailles ſont au nombre de neuf, & diſpoſées ſur quatre rangs, comme dans la Verte & Jaune. Les mâchoires ne ſont pas armées de crochets mobiles, mais de deux rangs de dents pointues, recourbées en arrière, & dont les plus grandes ſont le plus près du muſeau. Ce très-grand Serpent a l'iris jaune; le deſſus de ſa tête eſt d'un gris mêlé de bleu; l'on voit deux raies d'un bleu foncé commencer derrière les yeux, s'étendre au-deſſus du cou, & s'y réunir en arc, à un pouce de diſtance de la tête. Une troiſième raie de la même couleur, règne depuis le muſeau juſqu'à l'occiput, où elle ſe diviſe en deux pour embraſſer une tache jaune, chargée de quelques points bleus.

Le deſſus du corps préſente des eſpèces de compartimens très-agréables; il paroît comme diviſé en un très-grand nombre de carreaux, & repréſente un treillis formé par pluſieurs raies qui ſe croiſent. Ces raies ſont d'un bleu éclatant, & bordées d'un jaune couleur d'or. Le milieu des carreaux eſt, ſur le dos, d'un gris changeant en jaune, en bleu & en vert, ſuivant la manière dont il réfléchit la lumière; il eſt d'un gris plus clair ſur les côtés du corps, ainſi que ſur la queue, où les carreaux ſont plus petits que ſur le dos; & chaque côté du corps préſente une rangée

Digitized by Google

longitudinale de taches blanches, placées aux endroits où les raies bleues ſe croiſent.

Il eſt aiſé de voir, d'après cette deſcription, que les couleurs qui dominent dans ce beau Serpent, ſont le bleu & le jaune ; & c'eſt ce qui nous a fait préférer le nom que nous avons cru devoir lui donner. Il a quelquefois trois cent douze plaques, & quatre-vingt-treize paires de petites.

Digitized by Google

LA TROIS-RAIES.

NOUS DONNONS ce nom à une Couleuvre d'Afrique, dont le deſſus du corps préſente, en effet, trois raies longitudinales; elles partent du muſeau, & s'étendent juſqu'au-deſſus de la queue; la couleur du fond, qu'elles parcourent, eſt d'un roux plus ou moins clair. Neuf grandes écailles garniſſent le ſommet de la tête; les mâchoires ne ſont pas armées de crochets mobiles, & les écailles du dos ſont en loſange & unies. Un individu de cette eſpèce, conſervé au Cabinet du Roi, a un pied cinq pouces ſix lignes de longueur totale, deux pouces huit lignes, depuis l'anus, juſqu'à l'extrêmité de la queue, cent ſoixante-neuf grandes plaques, & trente-quatre paires de petites.

Digitized by Google

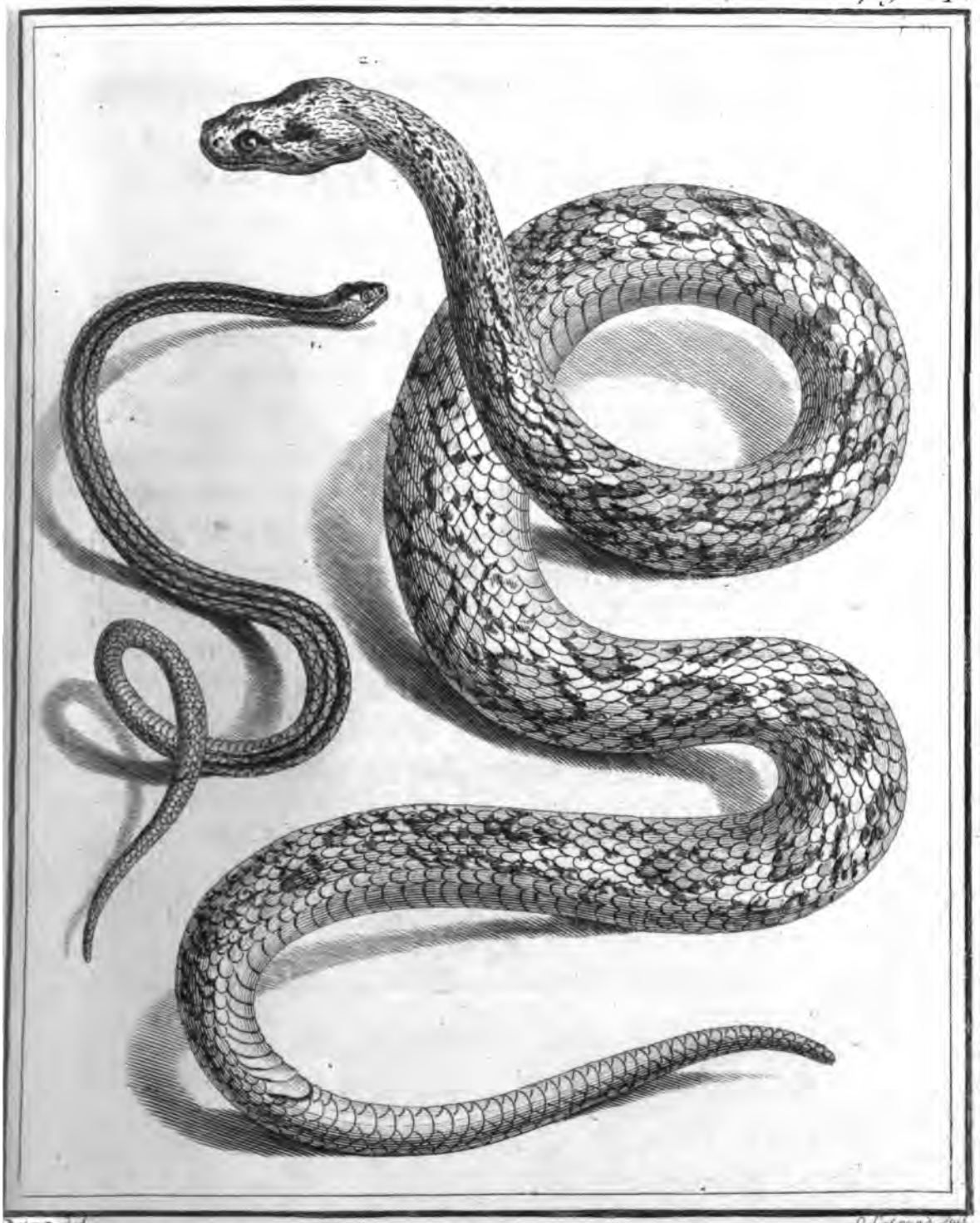

1. LA TROIS-RAIES. 2. LE DABOIE, *grandeur de moitié de nature*

Digitized by Google

Digitized by Google

LE DABOIE (a).

Voici une de ces espèces remarquables de Serpent, que la superstition à divinisées. C'est dans le Royaume de Juida, sur les côtes occidentales d'Afrique, où elle est répandue en très-grand nombre, qu'on lui a érigé des autels; & il semble que ce n'est pas la terreur qui courbe la tête du Nègre devant ce Reptile, puisqu'il n'est redoutable, ni par sa force, ni par aucune humeur venimeuse. Selon plusieurs Voyageurs, le Daboie est remarquable par la vivacité de ses couleurs & par l'éclat de ses écailles. Le dessus du corps est blanchâtre, & couvert de grandes taches ovales, plus ou moins rousses, bordées de noir ou de brun, & qui s'étendent sur trois rangs, depuis la tête jusqu'au-dessus de la queue. Suivant le Voyageur Bosman, le Daboie est rayé de blanc, de jaune & de brun; & suivant des Marchais, le dos de ce Ser-

(a) Le Serpent Idole. *Description du Cabinet de Dresde, par Lilenburg, 1755.*

Digitized by Google

pent préſente un mêlange agréable de blanchâtre qui en fait le fond, & de *taches* ou de *raies* jaunes, brunes & bleues, ce qui ſe rapproche beaucoup des teintes indiquées par Boſman, & ce qui pourroit bien n'être qu'une mauvaiſe expreſſion d'une diſtribution, & de nuances de couleurs très-peu différentes de celles que nous venons d'indiquer.

La tête du Daboie eſt couverte d'écailles ovales, relevées par une arête, & ſemblables à celles du dos *(a)*; il parvient quelquefois à la longueur de pluſieurs pieds *(b)*; l'individu que nous avons décrit, & qui eſt conſervé au Cabinet du Roi, a trois pieds cinq pouces de longueur totale, & la queue, cinq pouces neuf lignes *(c)*,

---

(*a*) Nous avons déjà remarqué dans d'autres articles, que le Daboie, quoique dépourvu de crochets mobiles, avoit, comme le plus grand nombre de Serpens venimeux, le ſommet de la tête couvert d'écailles ſemblables à celles du dos.

(*b*) *Deſcription du Cabinet royal de Dreſde, par Lilenburg, 1755.* Au reſte, il a dû être aſſez difficile, pendant long-temps, d'avoir des Daboie en Europe; les Rois Nègres, par reſpect pour ces Reptiles, ayant défendu, ſous peine de mort, à leurs ſujets, de tranſporter ces Serpens hors de l'Afrique, ou de livrer leur dépouille aux étrangers.

(*c*) Nous avons compté cent ſoixante-neuf grandes plaques ſous le ventre de cet individu, & quarante-ſix paires de petites plaques ſous ſa queue.

qu'il

Digitized by Google

Les habitudes du Daboie ſont d'autant plus douces, qu'il n'eſt preſque jamais obligé de ſe défendre. Il a peu d'ennemis à craindre dans un pays où il eſt ſervi avec un reſpect religieux, & d'où l'on tâche d'écarter tous ceux qui pourroient lui nuire. Les animaux même qui ſeroient les plus utiles, ſont exclus des contrées où l'on adore le Serpent Daboie, à cauſe de la guerre qu'ils lui feroient; le cochon particulièrement, qui fait ſa proie de pluſieurs eſpèces de Reptiles, & qui attaque impunément, ſuivant quelques Voyageurs, les Serpens les plus venimeux, eſt pourſuivi, dans le Royaume de Juida, comme un ennemi public; &, malgré tous les avantages que les Nègres pourroient en retirer, ils ne voient, dans cet animal, que celui qui dévore leur Dieu.

Bien loin de chercher à nuire à l'homme, le Daboie eſt ſi familier, qu'il ſe laiſſe aiſément prendre & manier, & qu'on peut jouer avec lui, ſans courir aucun danger. On diroit qu'il réſerve toute ſa force pour le bien de la contrée qui le révère. Il n'attaque que les Serpens venimeux, dont le Royaume de Juida eſt infeſté; il ne détruit que ces Reptiles funeſtes, & les inſectes, ou les vers qui dévaſtent les campagnes. C'eſt ſans doute ce ſervice qui l'a rendu cher aux premiers habitans du pays où on l'adore; on n'aura rien négligé pour multiplier, ou du moins conſerver une eſpèce auſſi précieuſe; on aura attaché la plus

Digitized by Google

grande importance aux ſoins qu'on aura pris de cet animal utile ; on l'aura regardé comme le ſauveur de ces contrées, ſi ſouvent ravagées par des légions d'inſectes, ou des troupes de Reptiles venimeux ; & bientôt la ſuperſtition, aidée du temps & de l'ignorance, aura altéré l'ouvrage de la reconnoiſſance, & celui du beſoin *(a)*.

(*a*) On pourroit croire auſſi que quelque événement extraordinaire aura ſéduit l'imagination des Nègres & enchaîné leur raiſon, & voici ce que rapporte à ce ſujet le Voyageur des Marchais. « L'armée de » Juida étant prête à livrer bataille à celle d'Ardra, il ſortit de celle-» ci un gros Serpent qui ſe retira dans l'autre ; non-ſeulement ſa » forme n'avoit rien d'effrayant, mais il parut ſi doux & ſi privé, » que tout le monde fut porté à le careſſer. Le grand Sacrificateur le » prit dans ſes bras & le leva pour le faire voir à toute l'armée. » La vue de ce prodige fit tomber tous les Nègres à genoux ; ils » adorèrent leur nouvelle Divinité, & fondant ſur leurs ennemis » avec un redoublement de courage, ils remportèrent une victoire » complète. Toute la nation ne manqua point d'attribuer un ſuccès » ſi mémorable à la vertu du Serpent : il fut rapporté avec toute » ſorte d'honneurs ; on lui bâtit un Temple, on aſſigna un fond » pour ſa ſubſiſtance, & bientôt ce nouveau Fétiche prit l'aſcendant » ſur toutes les anciennes Divinités : ſon culte ne fit enſuite qu'aug-» menter à proportion des faveurs dont on ſe crut redevable à ſa » protection. Les trois anciens Fétiches avoient leur département » ſéparé ; on s'adreſſoit à la mer pour obtenir une heureuſe pêche, » aux arbres pour la ſanté, & à l'Agoye pour les conſeils ; mais le

Digitized by Google

Le culte des animaux qui ont inſpiré une vive terreur, n'a été que trop ſouvent ſanguinaire; on n'a ſacrifié que trop ſouvent des hommes dans leurs Temples; le Serpent-Dieu des Nègres, n'ayant jamais fait éprouver une grande crainte, n'a obtenu que des ſacrifices plus doux, mais que ſes Prêtres ne ceſſent de commander avec une autorité deſpotique. L'on n'immole point des hommes devant le Serpent-Daboie, mais on livre à ſes Miniſtres les plus belles des jeunes filles du Royaume de Juida. Le prétendu Dieu, que l'on nomme *le Serpent Fétiche*, ce qui ſignifie *l'Etre conſervateur*, a un Temple auſſi magnifique que le peut être un bâtiment élevé par l'art groſſier des Nègres (*a*). Il y reçoit de riches offrandes; on lui pré-

» Serpent préſide au commerce, à la guerre, à l'agriculture, aux » maladies, à la ſtérilité, &c. Le premier édifice qu'on avoit bâti » pour le recevoir parut bientôt trop petit; on prit le parti de lui » élever un nouveau Temple, avec de grandes cours & des appar- » temens ſpacieux; on établit un grand Pontife & des Prêtres pour » le ſervir. Tous les ans, on choiſit quelques belles filles qui lui ſont » conſacrées. Ce qu'il y a de plus remarquable, c'eſt que les Nègres » de Juida ſont perſuadés que le Serpent qu'ils adorent aujourd'hui, » eſt le même qui fut apporté par leurs ancêtres, & qui leur fit » gagner une glorieuſe victoire. » *Hiſtoire générale des Voyages, livre 10, édit.* in-12, *tom. 14, pag. 369 & ſuiv.*

(*a*) *Ibid. p. 370 & ſuiv.*

Digitized by Google

ſente des étoffes de ſoie, des bijoux, les mets les plus délicats du pays, & même des troupeaux; auſſi les Prêtres qui le ſervent, jouiſſent-ils d'un revenu conſidérable, poſsèdent-ils des terres immenſes, & commandent-ils à un grand nombre d'eſclaves.

Afin que rien ne manque à leurs plaiſirs, ils forcent les Prêtreſſes à parcourir, chaque année, & vers le temps où le maïs commence à verdir, la ville de Juida, & les bourgades voiſines. Armées d'une groſſe maſſue, & ſecondées par les Prêtres, elles aſſommeroient ſans pitié ceux qui oſeroient leur réſiſter; elles forcent les Négreſſes les plus jolies à les ſuivre dans le Temple; & le poids de la crédulité ſuperſtitieuſe pèſe ſi fort ſur la tête des Nègres, qu'ils croient qu'elles vont être honorées des approches du Serpent protecteur, & que c'eſt à ſon amour qu'elles vont être livrées. Ils reçoivent avec reſpect cette faveur ſignalée & divine. On commence par inſtruire les jeunes filles à chanter des hymnes, & à danſer en l'honneur du Serpent; & lorſqu'elles ſont près du temps où elles doivent être admiſes auprès de la prétendue Divinité, on les ſoumet à une cérémonie douloureuſe & barbare, car la cruauté naît preſque toujours de la ſuperſtition. On leur imprime ſur la peau, dans toutes les parties du corps, & avec des poinçons de fer, des figures de fleurs, d'ani-

Digitized by Google

maux, & ſur-tout de Serpens ; les Prêtreſſes les conſacrent ainſi au ſervice de leur Dieu ; & c'eſt envain que leurs malheureuſes victimes jettent les cris les plus plaintifs que leur arrache le tourment qu'elles éprouvent ; rien n'arrête leur zèle inhumain. Lorſque la peau de ces infortunées eſt guérie, elle reſſemble, dit-on, à un ſatin noir à fleurs, & elle les rend à jamais l'objet de la vénération des Nègres.

Le moment où le Serpent doit recevoir la Négreſſe favorite arrive enfin ; on la fait deſcendre dans un ſouterrain obſcur, pendant que les Prêtreſſes & les autres jeunes filles célèbrent ſa deſtinée par des danſes & des chants qu'elles accompagnent du bruit de pluſieurs inſtrumens retentiſſans. Lorſque la jeune Négreſſe ſort de l'antre ſacré, elle reçoit le titre de *Femme du Serpent* ; elle ne devient pas moins la femme du Nègre qui parvient à lui plaire, mais auquel elle inſpire à jamais la ſoumiſſion la plus aveugle, ainſi que le plus grand reſpect.

Si quelqu'une des femmes du Serpent trahit le ſecret des plaiſirs des Prêtres, en révélant les myſtères du ſouterrain, elle eſt auſſitôt enlevée & miſe à mort, & l'on croit que le grand Serpent eſt venu lui-même exercer ſa vengeance, en l'emportant pour la faire brûler. Mais, arrêtons-nous ; l'hiſtoire de la ſuperſtition n'eſt point celle de la nature. Elle eſt

Digitized by Google

trop liée cependant avec les phénomènes que produit cette nature puiſſante & merveilleuſe, pour être tout-à-fait étrangère à l'hiſtoire des animaux qui en ont été l'objet.

Digitized by Google

LE SITULE (a).

CE SERPENT se trouve en Egypte, où il a été observé par M. Hasselquist; sa couleur est grise, & il présente une bande longitudinale, bordée de noir. Il a communément deux cent trente-six grandes plaques, & quarante-cinq paires de petites.

(a) Le Situle. *M. d'Aubenton, Encyclopédie méthodique.*
Col. Situla. *Linn. amphib. Serp.*
Mus. Ad. fr. 2, p. 44.

Digitized by Google

LE TYRIE (a).

LES TERRES de l'Egypte, périodiquement arroſées par les eaux d'un grand fleuve, & échauffées par les rayons d'un ſoleil très-ardent, préſentent aux diverſes eſpèces de Serpens, au moins pendant une grande partie de l'année, cette humidité chaude, qui convient ſi bien à la nature de ces Reptiles. Nous ne devons donc pas être étonnés qu'on y en ait obſervé un grand nombre. Parmi ces Serpens d'Egypte, nous devons compter le Tyrie, que M. Haſſelquiſt a fait connoître; il a ordinairement deux cent dix grandes plaques & quatre-vingt-trois paires de petites; il n'eſt point venimeux, & le deſſus de ſon corps, qui eſt blanchâtre, préſente trois rangs longitudinaux de taches rhomboïdales & brunes.

Il paroît que c'eſt au Tyrie qu'il faut rapporter le Serpent que M. Forskal a décrit ſous le nom de Couleuvre mouchetée (*Col. Guttatus*) *(b)*, qu'il a vu en Egypte, & que les Arabes nomment *Tœ Æbén*.

(a) Le Tyrie. *M. d'Aubenton, Encyclopédie méthodique.*
Col. Tyria. *Linn. amphib. Serpent.*
Muſ. Ad. fr. 2, pag. 45.

(b) Col. Guttatus. 7, *Deſcript. animal. Petri Forskal. Amphibia.*

L'ARGUS.

Digitized by Google

L'ARGUS (a).

Ce Serpent d'Afrique eſt remarquable par la forme de ſa tête; le derrière de cette partie eſt relevé par deux eſpèces de boſſes ou d'éminences très-ſenſibles. Les écailles, qui garniſſent le dos de ce Serpent, préſentent chacune une tache blanche; mais d'ailleurs on voit ſur ſon corps pluſieurs rangs de taches blanches, rondes, rouges dans leur centre, bordées de rouge, reſſemblant à des yeux, & c'eſt ce qui lui a fait donner le nom d'Argus, par les Naturaliſtes *(b)*.

(*a*) L'Argus. *M. d'Aubenton, Encyclopédie méthodique.*

Col. Argus. *Linn. amphib. Serp.*

Séba, muſ. 2, tab. 103, fig. 1.

(*b*) On ne connoît point le nombre des grandes ni des petites plaques de cette Couleuvre.

Digitized by Google

LE PÉTOLE (a).

C'EST au milieu des contrées ardentes de l'Afrique, que l'on trouve cette Couleuvre; la couleur du deſſus de ſon corps eſt ordinairement d'un gris livide, relevé par des bandes tranſverſales rougeâtres; le deſſous du corps eſt d'un blanc mêlé de jaune, & préſente quelquefois des bandes tranſverſales, d'une couleur rougeâtre ou très-brune. Le ſommet de la tête eſt garni de neuf grandes écailles, & le dos d'écailles ovales & unies. Cette Couleuvre n'a point de crochets mobiles : on ignore quelles ſont ſes habitudes elle a le plus ſouvent deux cent neuf grandes plaques, & quatre-vingt-dix paires de petites.

(a) Le Pétole. *M. d'Aubenton, Encyclopédie méthodique.*

Col. Petola *Linn. amphib. Serpent.*

Coluber Scutis abdominalibus, 208; Squamis caudalibus, 90. *Lin Amænit. Surin. grill. p. 505, 13.*

Coluber Scutis abdominalibus, 207; caudalibus, 85. *Id. amphib. Gyllenb. p. 534, 8.*

Anguis Scutis abdominalibus, 209; Squamis caudalibus, 90. *Idem. Muſ. Princ. p. 587, 36.*

Coronella Petola, 189, *Laurenti, Specimen Medicum.*

Séba, muſ. 1, tab. 54, fig. 4.

Digitized by Google

LA DOMESTIQUE (a).

LE NOM de cette Couleuvre annonce la douceur de ſes habitudes; c'eſt en Barbarie qu'on la trouve, & c'eſt dans les maiſons qu'elle habite; elle y eſt dans une eſpèce d'état de domeſticité volontaire, puiſqu'elle n'y a point été amenée par la force, & qu'elle n'y eſt retenue par aucune contrainte; c'eſt d'elle-même qu'elle a choiſi la demeure de l'homme pour ſon aſyle. L'on voudroit qu'une ſorte d'affection l'eût ainſi conduite ſous le toit qu'elle partage; qu'une ſorte de ſentiment l'empêchât de s'en éloigner, & qu'elle montrât ſur ces côtes de Barbarie, ſi ſouvent arroſées de ſang, le contraſte ſingulier d'un Serpent auſſi affectionné, auſſi fidèle, que doux & familier, avec le ſpectacle cruel de l'homme gémiſſant ſous les chaînes dont l'accable ſon ſemblable. Mais le beſoin ſeul attire la Couleuvre domeſtique dans les maiſons, & elle n'y demeure, que parce qu'elle y trouve, avec

(a) Le Serpent domeſtique. *M. d'Aubenton, Encyclopédie méthodique.*

Col. Domeſticus. *Linn. amphib. Serpent.*

Digitized by Google

plus de facilité, les petits rats & les insectes dont elle se nourrit. Sa couleur est souvent d'un gris pâle, avec des taches brunes; elle a entre les deux yeux une bande qui se divise en deux, & présente deux taches noires. Ses grandes plaques sont ordinairement au nombre de deux cent quarante-cinq; & elle a quatre-vingt-quatorze paires de petites plaques.

Digitized by Google

L'HAJE (a).

CETTE COULEUVRE devient très-grande, ſuivant M. Linné; elle ſe trouve en Egypte, où elle a été obſervée par M. Haſſelquiſt. Ses couleurs ſont le noir & le blanc; la moitié de chaque écaille eſt blanche; il y a d'ailleurs, ſur le dos, des bandes blanches, placées obliquement; tout le reſte du deſſus du corps eſt noir *(b)*.

Ce Serpent n'étant pas venimeux, ſelon M. Linné, ne doit pas être confondu avec une Couleuvre d'Egypte, qui porte auſſi le nom d'Haje, & qui contient un poiſon très-actif. La force de ce venin a été reconnue par M. Forskal; mais ce Naturaliſte n'a point donné la deſcription de l'Haje, dont il a parlé *(c)*.

(a) L'Haje. *M. d'Aubenton, Encyclopédie méthodique.*

Col. Haje. *Linn. amphib. Serpent.*

Coluber Scutis abdominalibus, 206; Squamis caudalibus, 60. *Haſſelquiſt, it. 312, n.° 62.*

(b) M. Linné a écrit que l'Haje avoit deux cent ſept grandes plaques, & cent neuf paires de petites.

(c) Coluber Haje-Naſcher, *par les Arabes. Deſcriptiones animalium, P. Forskal. amphib. 8.*

Digitized by Google

LA MAURE (a).

ELLE A ÉTÉ AINSI APPELLÉE, à cauſe de ſes couleurs, & parce qu'elle ſe trouve aux environs d'Alger. M. Brander envoya à M. Linné un individu de cette eſpèce. Le deſſus de ſon corps eſt brun, avec deux raies longitudinales; pluſieurs bandes tranſverſales & noires s'étendent depuis ces raies, juſqu'au-deſſous du corps, qui eſt noir.

La Maure n'a point de crochets mobiles; on voit ſur ſa tête neuf grandes écailles, & ſur ſon dos, des écailles plus petites & ovales : ces écailles du dos ſont relevées par une arête, dans un individu de cette eſpèce, qui fait partie de la collection de Sa Majeſté *(b)*.

(*a*) Le Maure. *M. d'Aubenton, Encyclopédie méthodique.*

Col. Maurus. *Linn. amphib. Serpent.*

(*b*) Cette Couleuvre a communément cent cinquante-deux grandes plaques & ſoixante-ſix paires de petites.

Digitized by Google

LE SIBON (a).

LES HOTTENTOTS ont nommé ainſi un Serpent qui ſe trouve dans le pays qu'ils habitent, ainſi que dans pluſieurs autres contrées d'Afrique. Le deſſus du corps de cette Couleuvre eſt d'une couleur brune, mêlée de bleu; & le deſſous eſt blanc, tacheté de brun. Des écailles rhomboïdales garniſſent ſon dos; ſa queue eſt courte & menue. Cette Couleuvre a ordinairement cent quatre-vingt grandes plaques, & quatre-vingt-cinq paires de petites.

(a) Le Sibon. *M. d'Aubenton, Encyclopédie méthodique.*
Col. Sibon. *Linn. amphib. Serp.*
Lin. Amœnit. Muſ. Princip. p. 585, 32.
Coluber Sibon, 210. *Laurenti, Specimen Medicum.*
Le Sibon. *Dictionnaire d'hiſt. natur. par M. Valmont de Bomare.*
Séba, muſ. 1, tab. 14, fig. 4.

Digitized by Google

LA DHARA (a).

C'EST dans la partie de l'Arabie, qu'on a nommée heureuſe, c'eſt dans les fertiles contrées de l'Yémen, que ſe trouve cette Couleuvre. Sa tête eſt couverte de neuf grandes écailles, diſpoſées ſur quatre rangs; ſon muſeau eſt arrondi; ſon corps eſt menu; & toutes ſes proportions paroiſſent auſſi ſveltes qu'elle eſt innocente & douce. Elle n'a point de couleurs brillantes, mais celles qu'elle préſente, ſont agréables. Le deſſus de ſon corps eſt d'un gris un peu cuivré; toutes les écailles ſont bordées de blanc; & c'eſt auſſi le blanc qui eſt la couleur du deſſous de ſon corps. M. Forskal l'a fait connoître : l'individu qu'il avoit obſervé, n'avoit pas deux pieds de longueur; mais le Voyageur Danois ſoupçonna que la queue de cet animal avoit été tronquée; il compta deux cent trente-cinq grandes plaques, & quarante-huit paires de petites ſous le corps de cette Couleuvre.

(a) Dhara, *par les Arabes.*

Coluber Dhara. *Deſcriptiones animalium Petri Forskal. Amphibia.*

LA SCHOKARI,

Digitized by Google

LA SCHOKARI (a).

CETTE COULEUVRE ſe trouve dans l'Yémen, ainſi que la Dhara; elle ſe plaît dans les bois qui croiſſent ſur les lieux élevés. Sa morſure n'eſt point dangereuſe, & M. Forskal, qui l'a décrite, n'a vu ſes mâchoires garnies d'aucun crochet mobile. Son corps eſt menu; elle parvient ordinairement à la longueur d'un ou deux pieds, & ſa queue n'a guère alors que la longueur de cinq ou ſix pouces; ſa tête eſt couverte de neuf grandes écailles, diſpoſées ſur quatre rangs. Le deſſus de ſon corps eſt d'un cendré brun, & préſente de chaque côté deux raies longitudinales blanches, dont une eſt bordée de noir. On voit quelquefois ſur le milieu du dos des grands individus, une eſpèce de petite raie, compoſée de très-petites taches blanches. Le deſſous du corps eſt blanchâtre, mêlé de jaune, & pointillé de brun vers le goſier. La Schokari, a cent quatre-vingt-trois grandes plaques, & cent quarante-quatre paires de petites.

Nous joignons ici la notice de trois Couleuvres dont il eſt fait mention dans l'Ouvrage de M. Forskal, à la ſuite de la Schokari, mais dont la deſcription eſt trop

(a) Schokari, *par les Arabes.*
Col. Schokari. *Deſcriptiones animalium Petri Forskal, amphibia,*

Digitized by Google

peu détaillée pour que nous puiſſions décider à quelle eſpèce elles appartiennent.

La première ſe nomme *Bætæn;* elle eſt tachetée de blanc & de noir; elle a un pied de longueur, & près d'un demi-pouce d'épaiſſeur; elle eſt ovipare, & cependant, dit M. Forskal, ſa morſure donne la mort dans un inſtant.

La ſeconde, appellée *Hoſleik*, eſt toute rouge; ſa longueur eſt d'un pied; elle pond des œufs plus ou moins gros; ſa morſure ne donne pas la mort, mais cauſe une enflure accompagnée de beaucoup de chaleur; les Arabes ont cru que ſon haleine ſeule pouvoit faire pourrir les chairs ſur leſquelles cette vapeur s'étendoit.

La troiſième, nommée *Hànnarch Æſuæd*, eſt toute noire, ovipare, & de la longueur d'un pied, ou environ. Sa morſure n'eſt pas dangereuſe, mais produit un peu d'enflure; on arrête, par des ligatures, la propagation du venin; on ſuce la plaie; on emploie diverſes plantes comme ſpécifiques, & les Arabes racontent gravement que ce Serpent entre quelquefois, par un côté, dans le corps des chameaux, qu'il en ſort par l'autre côté, & que le chameau en meurt, ſi on ne brûle pas la bleſſure avec un fer rouge.

Nous invitons les Voyageurs qui iront en Arabie, non-ſeulement à décrire ces trois Couleuvres, mais même à rechercher l'origine des contes d'Arabes, auxquels elles ont donné lieu, car il y a bien peu de fables qui n'aient pour fondement quelque vérité.

Digitized by Google

LA ROUGE-GORGE (a).

ON PEUT reconnoître aiſément cette Couleuvre, qui ſe trouve en Egypte. Elle eſt toute noire, excepté la gorge qui eſt couleur de ſang; elle a communément cent quatre-vingt-quinze grandes plaques, & cent deux paires de petites. M. Haſſelquiſt l'a obſervée.

(a) Le Rouge-gorge. *M. d'Aubenton, Encyclopédie méthodique.*
Col. Jugularis. *Linn. amphib. Serp.*
Muſ. Ad. fr. 2, p. 45.

Digitized by Google

L'AZURÉE.

ON TROUVE cette Couleuvre aux environs du Cap Vert. Son nom indique ſa couleur; elle eſt d'un très-beau bleu, quelquefois foncé ſur le dos, très-clair, & preſque blanchâtre ſous le ventre & ſous la queue. Elle n'a point de crochets mobiles; le ſommet de ſa tête eſt garni de neuf grandes écailles, diſpoſées ſur quatre rangs; & celles que l'on voit ſur le dos, ſont ovales & unies. Un individu de cette eſpèce, conſervé au Cabinet du Roi, a deux pieds de longueur totale, cinq pouces trois lignes, depuis l'anus juſqu'à l'extrêmité de la queue, cent ſoixante-onze grandes plaques, & ſoixante-quatre paires de petites.

Digitized by Google

LA NASIQUE (a).

NOUS DONNONS ce nom à une Couleuvre, dont le muſeau eſt en effet très-alongé, & qu'il eſt très-facile de diſtinguer par-là des Serpens de ſon genre, connus juſqu'à préſent. Elle a le devant de la tête très-alongé, très-étroit, très-aplati, pardeſſus & pardeſſous, ainſi que des deux côtés, & terminé en pointe de manière à repréſenter une petite pyramide à quatre faces, dont les arêtes ſeroient très-marquées. Le deſſus de la tête eſt recouvert de neuf grandes écailles, placées ſur quatre rangs. La mâchoire inférieure eſt arrondie, plus large & plus courte que la ſupérieure;

(a) Le Nez-retrouſſé. *M. d'Aubenton, Encyclopédie méthodique.*

Col. Myćterizans. *Lin. amphib. Serp.*

Muſ. Ad. fr. 1, p. 28, tab. 5, fig. 1, & tab. 19, fig. 1.

Séba, muſ. 2, tab. 23, fig. 2.

Gronovius, muſ. 2, p. 59, N.° 19.

Cateſby, Carol. 2, p. 47, tab. 47.

Natrix Myćterizans, 162; Natrix Flagelli-Formis. 163. *Laurenti, Specimen Medicum.*

Digitized by Google

les yeux ſont gros, ronds, & placés ſur les côtés de la tête; & l'on voit, à l'extrêmité du muſeau, un petit prolongement écailleux, un peu relevé, & compoſé d'une ſeule pièce qui paroît comme pliſſée. C'eſt apparemment de ce prolongement, que Cateſby a voulu parler, lorſqu'il a dit que le Serpent dont il eſt ici queſtion, avoit le nez retrouſſé; & c'eſt peut-être en faiſant alluſion à l'air ſingulier, que cette conformation donne à ce Reptile, que M. Linné l'a déſigné par le nom de *Myctériſans*, qui ſignifie *moqueur*.

Les deux mâchoires ſont garnies de fortes dents, qui ne diſtillent aucun poiſon, ſuivant Gronovius; Cateſby dit auſſi que la Naſique n'eſt point dangereuſe, & nous n'avons trouvé de crochets mobiles, dans aucuns des individus de cette eſpèce que nous avons examinés. Cependant nous devons prévenir que M. Linné a écrit qu'elle étoit venimeuſe. Le deſſous de la tête eſt blanchâtre, & toutes les autres parties de ce Serpent, préſentent communément une couleur verdâtre, relevée par quatre raies blanchâtres, qui s'étendent de chaque côté du corps, preſque juſqu'à l'extrémité de la queue, & par deux autres raies longitudinales placées ſur le ventre (*a*). Les écailles du dos ſont rhomboïdales & unies; ordinairement la queue n'eſt pas auſſi longue

(*a*) Il paroît que la diſtribution des couleurs de la Naſique varie aſſez ſouvent.

Digitized by Google

que la moitié du corps, qui eſt très-mince en proportion de ſa longueur. L'individu que nous avons décrit, & qui eſt conſervé au Cabinet du Roi, n'avoit, en quelques endroits de ſon corps, que cinq ou ſix lignes de diamètre, & cependant il avoit quatre pieds neuf pouces de longueur *(a)*. Nous avons compté cent ſoixante-treize grandes plaques ſous ſon corps, & cent cinquante-ſept paires de petites plaques ſous ſa queue.

On a écrit que, malgré ſa petiteſſe, la Naſique ſe nourriſſoit de rats *(b)*; mais quoique ſon goſier & ſon eſtomac puiſſent s'étendre aiſément, ainſi que ceux des autres Serpens, nous avons peine à croire qu'elle puiſſe dévorer des rats, même les plus petits; elle doit vivre de ſcarabées ou d'autres inſectes, dont on a dit en effet qu'elle faiſoit ſa proie; & elle les ſaiſit avec d'autant plus de facilité, que, ſuivant Cateſby, elle paſſe ſa vie ſur les arbres, cachée ſous les feuilles & entortillée autour des rameaux, qu'elle peut parcourir avec rapidité. Elle n'attaque point l'homme, & on la trouve dans l'Iſle de Ceylan, en Guinée, ainſi que dans la Caroline, & pluſieurs autres contrées chaudes du nouveau Monde.

(*a*) La queue étoit longue d'un pied onze pouces.

(*b*) *Séba, vol. 2, pl. 24.*

Digitized by Google

LA GROSSE-TÊTE.

NOUS DONNONS ce nom à une Couleuvre d'Amérique qui, en effet, a la tête beaucoup plus groſſe que la partie antérieure du corps. Elle n'a point de crochets mobiles; neuf grandes écailles, diſpoſées ſur quatre rangs, couvrent le ſommet de ſa tête, & celles qui garniſſent ſon dos ſont ovales & unies.

Un individu de cette eſpèce, conſervé au Cabinet du Roi, a deux pieds cinq pouces ſix lignes de longueur totale, & ſix pouces trois lignes depuis l'anus juſqu'à l'extrémité de la queue, qui ſe termine par une pointe très-déliée.

Nous avons compté cent quatre-vingt-treize grandes plaques, & ſoixante-dix-ſept paires de petites.

Le deſſus du corps de la Groſſe-tête eſt d'une couleur foncée, relevée par des bandes tranſverſales & irrégulières d'une couleur plus claire; mais l'individu que nous avons décrit étoit trop altéré par l'eſprit-de-vin, dans lequel il avoit été conſervé, pour que nous puiſſions rien dire de plus relativement aux couleurs de cette eſpèce.

LA COURESSE.

Digitized by Google

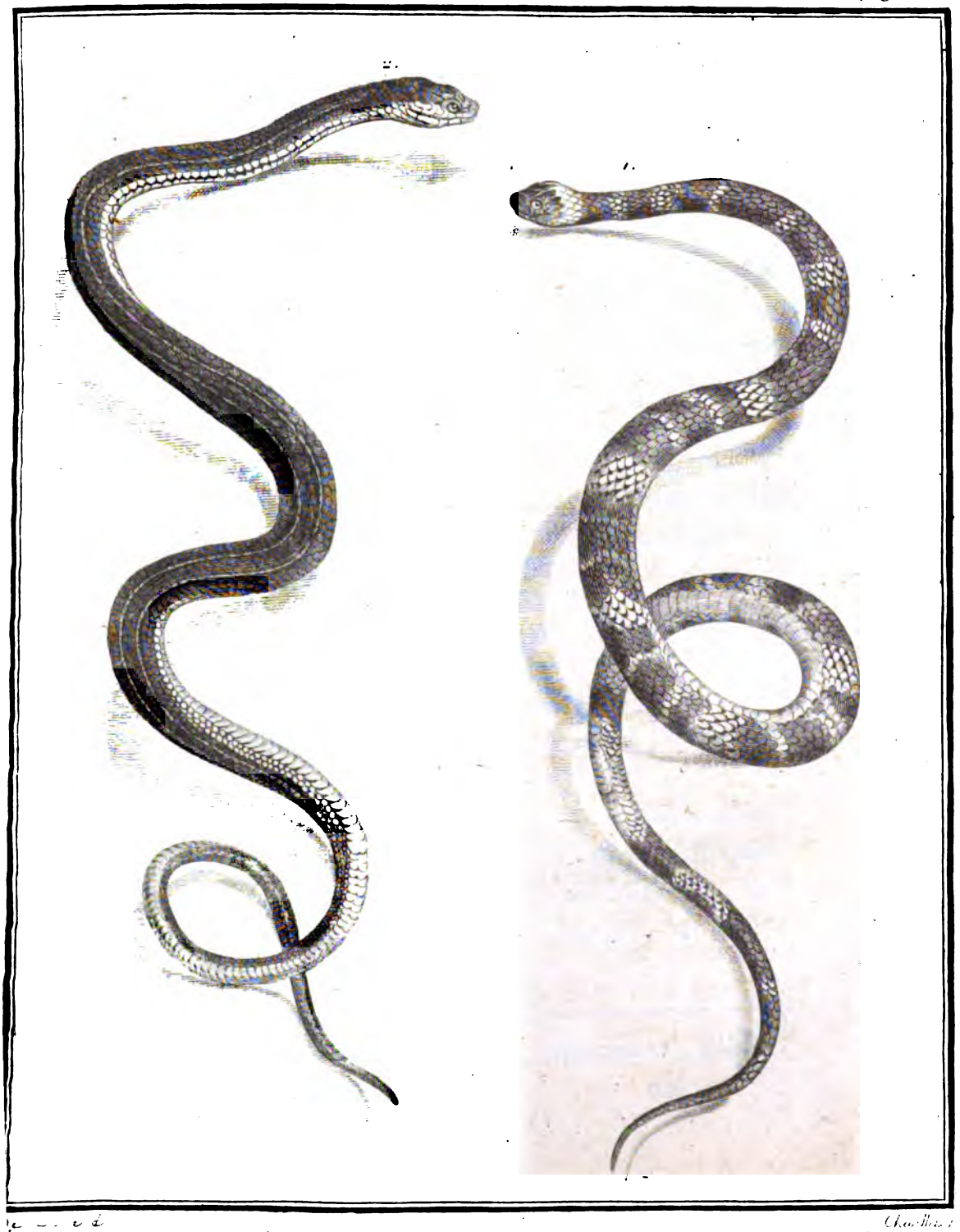

1. LA GROSE-TÊTE. 2. LA COURESSE. *grandeur de moitié de Nature.*

Digitized by Google

Digitized by Google

LA COURESSE.

C'EST de la Martinique que cette Couleuvre a été envoyée au Cabinet du Roi, par feû M. de Chanvalon. Ses couleurs ſont belles; le deſſus de ſon corps eſt verdâtre, & préſente deux rangées longitudinales de petites taches blanches & alongées; le deſſous & & les côtés du corps ſont blanchâtres.

Cette Couleuvre n'a point de crochets mobiles. Le ſommet de ſa tête eſt garni de grandes écailles, & le dos l'eſt d'écailles ovales & unies. L'individu que nous avons décrit, avoit deux pieds dix pouces ſept lignes de longueur totale, neuf pouces ſept lignes, depuis l'anus juſqu'à l'extrêmité de la queue, cent quatre-vingt-cinq grandes plaques, & cent cinq paires de petites.

La Coureſſe eſt auſſi timide que peu dangereuſe; elle ſe cache ordinairement lorſqu'elle apperçoit quelqu'un, ou s'enfuit avec tant de précipitation, que c'eſt de-là que vient ſon nom de *Coureſſe*, ou *Coureresſe (a)*.

(a) *Rochefort, hiſt. des Antilles. Lyon, 1667, vol. 1, p. 294.*

Digitized by Google

LA MOUCHETÉE (a).

C'EST un très-beau Serpent, & dont les habitudes diffèrent beaucoup de celles de la Naſique, du Boiga, & d'autres Couleuvres qui ſe tiennent ſur les arbres: il paſſe ſa vie dans des trous ſouterrains, où il trouve apparemment, avec plus de facilité qu'ailleurs, les vers & les inſectes dont il ſe nourrit. C'eſt dans la Caroline qu'il a été obſervé par MM. Cateſby & Garden, & lorſque dans les mois de Septembre & d'Octobre, on fait, dans cette contrée, la récolte des patates, on le trouve ſouvent dans des cavités auprès des racines de ces plantes qui, peut-être, ſervent de nourriture à ſa petite proie (*b*). Son corps eſt cependant très-menu en proportion de ſa longueur, & il

(*a*) Le Moucheté. *M. d'Aubenton, Encyclopédie méthodique.*

Col. Guttatus. *Linn. amphib. Serpent.*

Le Serpent à Chapelet. *Cateſby, hiſt. natur. de la Caroline, vol. 2; planche 60.* Nous avons déjà prévenu qu'il ne falloit pas confondre cette eſpèce avec celle à laquelle nous avons donné le nom de *Chapelet.*

(*b*) *Cateſby, vol. 2, pag. 60.*

Digitized by Google

eſt en tout conformé, de manière à pouvoir parcourir les rameaux des arbres les plus élevés, avec autant de rapidité, que la plupart des Couleuvres qui vivent dans les forêts & ſur les plus hautes branches, tant il eſt vrai que les habitudes des animaux ſont le réſultat, non-ſeulement de leur conformation, mais de pluſieurs circonſtances qu'il eſt ſouvent très-difficile de deviner.

Le deſſus du corps de la Mouchetée, eſt d'un gris livide, & préſente de grandes taches d'un rouge très-vif, arrangées longitudinalement; on voit de chaque côté un rang de taches jaunes, qui correſpondent aux intervalles des taches rouges, & ſouvent une bande longitudinale noire. Le deſſous du corps préſente des taches noires, quarrées, & placées alternativement à droite & à gauche.

Cette eſpèce n'eſt pas venimeuſe; elle a ordinairement deux cent vingt-ſept grandes plaques, & ſoixante paires de petites.

Digitized by Google

LA CAMUSE (a).

M. LE DOCTEUR GARDEN a fait connoître cette eſpèce, qu'il a obſervée dans la Caroline, & dont il a envoyé un individu à M. Linné. Elle a la tête arrondie, relevée en boſſe, & le muſeau court, ce qui l'a fait nommer par M. Linné, *Coluber ſimus*, *Couleuvre Camuſe*. On voit, entre les yeux de ce Serpent, une petite bande noire & courbée; & ſur le ſommet de ſa tête, paroît une croix blanche, marquée au milieu d'un point noir. Le deſſus du corps eſt varié de noir & de blanc, avec des bandes tranſverſales de cette dernière couleur, & le deſſous du corps eſt noir.

Cette eſpèce a cent vingt-quatre grandes plaques, & quarante-ſix paires de petites.

(a) Le Camus. *M. d'Aubenton, Encyclopédie méthodique.*
Col. Simus. *Linn. amphib. Serpentes.*

Digitized by Google

LA STRIÉE (a).

NOUS NE CONNOISSONS cette Couleuvre que par ce qu'en a dit M. Linné ; le nom qu'elle porte lui a été donné à cauſe des diverſes ſtries que préſente ſon dos, & qui doivent être produites par la forme des écailles, relevées vraiſemblablement par une arête longitudinale. Ce Serpent ne parvient point à une grandeur conſidérable ; le deſſus de ſon corps eſt brun, & le deſſous d'une couleur pâle ; ſa tête eſt couverte d'écailles liſſes. On le trouve à la Caroline, & c'eſt M. le Docteur Garden qui a envoyé à M. Linné des individus de cette eſpèce *(b)*.

Il ſe pourroit qu'on dût regarder comme une Couleuvre Striée, un Serpent de la Caroline figuré dans Cateſby (vol. 2, planche 46) (*c*) ; ce Serpent a,

(*a*) Le Strié. *M. d'Aubenton, Encyclopédie méthodique.*

Col. Striatulus. *Linn. amphib. Serp.*

(*b*) La Striée a cent vingt-ſix grandes plaques & quarante-cinq paires de petites.

(*c*) The Copper-Belly Snake. Serpent à ventre couleur de cuivre. *Cateſby, hiſt. natur. de la Caroline, vol. 2, pag. 46.*

Digitized by Google

en effet, les écailles du dos relevées par une arête, le ſommet de ſa tête garni de neuf grandes écailles liſſes, le deſſus de ſon corps brun, & le deſſous d'un rouge de cuivre qui, altéré par l'eſprit-de-vin ou par quelqu'autre cauſe, peut aiſément devenir, après la mort de l'animal, la couleur pâle indiquée par M. Linné pour le deſſous du corps de la Striée. Ce Serpent figuré dans Cateſby, ſe tient ſouvent dans l'eau, &, ſuivant ce Naturaliſte, doit ſe nourrir de poiſſons; il dévore auſſi les oiſeaux & les autres petits animaux dont il peut ſe rendre maître; ſa hardieſſe eſt auſſi grande que ſes mouvemens ſont agiles; il entre dans les baſſes-cours, y mange la jeune volaille, & y ſuce les œufs, mais il n'eſt point venimeux.

Digitized by Google

LA PONCTUÉE (a).

CETTE COULEUVRE préſente ordinairement trois couleurs ; le deſſus de ſon corps eſt d'un gris cendré, le deſſous jaune, &, ſous le ventre, on voit neuf petites taches ou points noirs, diſpoſés ſur trois rangs de trois points chacun. Cette eſpèce habite la Caroline, où elle a été obſervée par M. le Docteur Garden.

La Ponctuée a cent trente-ſix grandes plaques, & quarante-trois paires de petites.

(a) Le Ponctué. *M. d'Aubenton, Encyclopédie méthodique.*
Col. Punctatus. *Linn. amphibia Serp.*

Digitized by Google

LE BLUET (a).

C'EST EN AMÉRIQUE qu'on trouve ce Serpent, dont les couleurs préſentent un aſſortiment agréable &, pour ainſi dire, élégant. Le deſſus de ſon corps eſt blanc, & les écailles qui garniſſent le dos de cette Couleuvre, ſont ovales & preſque mi-parties de blanc & de bleu; le ſommet de la tête eſt bleuâtre; la queue, très-déliée, ſur-tout vers ſon extrémité, d'une couleur bleue, plus foncée que celle du corps, & ſans aucune tache (b).

(a) Le Bluet. *M. d'Aubenton, Encyclopédie méthodique.*

Col. Cæruleus. *Linn. amphib. Serpent.*

Amæn. acad. p. 585, 31.

Séba, muſ. 2, tab. 13, fig. 3.

(b) Le Bluet a cent ſoixante-cinq grandes plaques & vingt-quatre paires de petites.

LE VAMPUM.

Digitized by Google

LE VAMPUM (a).

TEL EST LE NOM que ce Serpent porte dans la Caroline & dans la Virginie, ſuivant Cateſby, & il a été donné à cette Couleuvre, à cauſe du rapport que les nuances & la diſpoſition de ſes couleurs ont avec une monnoie des Indiens, nommée *Wampum*. Cette monnoie eſt compoſée de petites coquilles taillées d'une manière régulière, & enfilées avec un cordon bleu & blanc. Le deſſus du corps du Serpent eſt d'un bleu plus ou moins foncé, & quelquefois preſque noir ſur le dos, avec des bandes blanches tranſverſales, & partagées en deux ſur les côtés; le deſſous du corps eſt d'un bleu plus clair, avec une petite bande tranſverſale brune ſur chaque grande plaque; & de toute cette diſpoſition de couleurs, il réſulte des eſpèces de taches, dont la forme approche de celle des coquilles taillées, qui ſervènt de monnoie aux Indiens.

Le Vampum parvient juſqu'à cinq pieds de

(a) Le Vampum. *M. d'Aubenton, Encyclopédie méthodique.*
Col. Faſciatus. *Linn. amphib. Serpent.*
Cateſby, vol. 2, planche 58.

Digitized by Google

longueur; il n'eſt point venimeux, mais vorace, & il dévore tous les petits animaux, trop foibles pour lui réſiſter. Sa tête eſt petite, en proportion de ſon corps; elle eſt couverte de neuf grandes écailles, & celles du dos ſont ovales & relevées par une arête (*a*).

(*a*) Le Vampum a cent vingt-huit grandes plaques & ſoixante-ſept paires de petites. Un jeune individu de cette eſpèce, conſervé au Cabinet du Roi, a un pied dix pouces de longueur totale, & ſa queue eſt longue de ſix pouces.

Digitized by Google

LE COBEL (a).

CETTE COULEUVRE ſe trouve en très-grand nombre en Amérique. Elle eſt d'un gris cendré, & préſente un grand nombre de petites raies blanches, & placées obliquement, relativement à l'épine du dos. Quelquefois elle préſente auſſi des bandes tranſverſales & blanchâtres. Le deſſous du corps eſt blanc; le ventre traverſé par un grand nombre de bandes noirâtres, & inégales, quant à leur largeur; & l'on voit derrière chaque œil, une tache d'une couleur un peu livide, & placée obliquement comme les petites raies du dos.

Le ſommet de la tête eſt couvert de neuf grandes

(a) Le Cobel. *M. d'Aubenton, Encyclopédie méthodique.*
Col. Cobella. *Linn. amphib Serpent..*
Amænit. Acad. p. 505, 14; p. 531, 4, & p. 583, 28.
Ceraſtes Cobella, 172, *Laurenti, Specimen Medicum.*
Gronov. muſ. 2, p. 65, N.° 32.
Séba, Muſ. 2, tab. 2, fig. 6.

Digitized by Google

écailles disposées sur quatre rangs, & cette Couleuvre a cent cinquante grandes plaques, & cinquante-quatre paires de petites. Un individu de cette espèce, que nous avons décrit, avoit un pied quatre pouces neuf lignes de longueur totale, & sa queue étoit longue de trois pouces dix lignes.

Digitized by Google

LA TÊTE-NOIRE (a).

CE SERPENT a, en effet, la tête noire, & le dessus du corps brun; il présente quelquefois des taches blanchâtres, & placées transversalement. Le dessous du corps est varié de blanchâtre, & d'une couleur très-foncée, par taches, dont la plupart sont placées transversalement, & ont la forme d'un parallélogramme. Les écailles qui couvrent la tête, sont grandes, au nombre de neuf, & disposées sur quatre rangs. Celles qui garnissent le dos, sont ovales & unies. La Tête-Noire se trouve en Amérique, & elle a ordinairement cent quarante grandes plaques, & soixante-deux paires de petites (b).

(a) La Tête-noire. *M. d'Aubenton, Encyclopédie méthodique.*
Col. Melanocephalus. *Linn. amphib. Serp.*
Mus. Ad. fr. 1, p. 24, tabu. 15, fig. 2.

(b) Un individu de cette espèce, conservé au Cabinet du Roi, a deux pieds un pouce sept lignes de longueur totale, & quatre pouces six lignes depuis l'anus jusqu'à l'extrémité de la queue.

Digitized by Google

L'ANNELLÉE (a).

CETTE COULEUVRE habite la Caroline, ainſi que Saint-Domingue, d'où un individu de cette eſpèce a été envoyé au Cabinet du Roi. Ces noms de diverſes parties de l'Amérique, voiſines des Tropiques, retracent toujours l'image de terres fécondes, qu'une humidité abondante, & les rayons vivifiants du ſoleil couvrent ſans ceſſe de nouvelles productions bien plus précieuſes & moins funeſtes, que les métaux trop recherchés qu'elles cachent dans leur ſein. L'art de l'homme ne doit, pour ainſi dire, dans ces terres fertiles, que modérer les forces de la Nature. Ce qui appartient à ces climats favoriſés, attirera donc toujours l'attention; nous n'avons pas beſoin de chercher à l'environner d'ornemens étrangers, pour faire deſirer de le connoître; & les perſonnes même qui n'auront pas réſolu de ſuivre l'Hiſtoire naturelle juſques dans ſes petits rameaux, ſeront toujours bien aiſes d'obſerver, en quelque ſorte, de près, tous les objets que l'on rencontre dans ces belles & lointaines contrées.

(a) L'Annellée. *M. d'Aubenton, Encyclopédie méthodique.* Col. Doliatus. *Linn. amphib, Serp.*

Digitized by Google

L'Annellée eſt d'un blanc ordinairement aſſez éclatant, & préſente des bandes tranſverſales noires, ou preſque noires, qui s'étendent ſur le ventre, & forment des anneaux autour du corps; mais la partie ſupérieure & la partie inférieure de ces anneaux ne ſe correſpondent pas exactement. Quelquefois une petite bande longitudinale, d'une couleur très-foncée, règne le long du dos; le cou eſt blanc, le deſſus de la tête, preſque noir, & garni de neuf grandes écailles, & le dos eſt couvert d'écailles unies & en loſange. Un individu de cette eſpèce, qui fait partie de la collection du Roi, a ſept pouces quatre lignes de longueur totale, & un pouce cinq lignes, depuis l'anus juſqu'à l'extrémité de la queue.

L'Annellée n'a point de crochets mobiles *(a)*.

(*a*) Elle a le plus ſouvent cent ſoixante-quatre grandes plaques, & quarante-trois paires de petites.

Digitized by Google

L'AURORE (a).

LES COULEURS de cette Couleuvre peuvent la faire distinguer de loin ; une bande longitudinale, d'un beau jaune, règne au-dessus de son corps, & paroît d'autant plus vive, que le fond de la couleur du dos est d'un gris pâle, & que souvent, chaque écaille comprise dans la bande, est bordée d'orangé. Le dessus de la tête est jaune, avec des points rouges, & c'est ce mêlange d'orangé, de rouge & de jaune, qui a fait donner à la Couleuvre Aurore le nom qu'elle porte. Ce Serpent se trouve en Amérique, & a cent soixante-dix-neuf grandes plaques, & trente-sept paires de petites.

(a) L'Aurore. *M. d'Aubenton, Encyclopédie méthodique.*
Col. Aurora. *Linn. amphib. Serpent.*
Muſ. Ad. fr. p. 25, tab. 19, fig. 1.
Ceraſtes Aurora. 169, *Laurenti, Specimen Medicum.*
Jaculus, *Seba, muſ. 2, tab. 78, fig. 3.*

LE DARD.

Digitized by Google

LE DARD (a).

CETTE COULEUVRE a beaucoup de rapports, ſuivant M. Linné, avec la rayée. Elle eſt d'un gris cendré, avec une bande noirâtre, dont les bords ſont d'un noir foncé, & qui s'étend au-deſſus du dos, depuis le muſeau juſqu'à l'extrémité de la queue. Une bande ſemblable, mais plus étroite, règne de chaque côté du corps, dont le deſſous eſt blanchâtre. Ce Serpent a été vu à Surinam (b). Il eſt bon d'obſerver que ce nom de *Dard (Jaculus)* a été donné à pluſieurs Serpens, tant de l'ancien que du nouveau Monde, à cauſe de la faculté qu'ils ont de s'élancer, pour ainſi dire, avec la rapidité d'une flèche.

(a) Le Dard. *M. d'Aubenton, Encyclopédie méthodique.*

Col. Jaculatrix. *Linn. amphib. Serp.*

Gronov. muſ. 63, N.° 26.

Xequipiles. *Séba, muſ. 2, tab. 1, fig. 9.*

(b) Le Dard a cent ſoixante-trois grandes plaques & ſoixante-dix-ſept paires de petites.

Digitized by Google

LA LAPHIATI (a).

TEL EST LE NOM que l'on a donné, dans l'Amérique méridionale, à cette Couleuvre du Bréſil, dont les couleurs ſont très-belles, ſuivant Séba. M. Linné qui l'a décrite, lui en attribue de moins brillantes; mais, peut-être, les nuances de l'individu qu'il a obſervé, avoient-elles été altérées. Selon ce Naturaliſte, la Laphiati eſt griſe, avec des bandes tranſverſales blanches, qui ſe diviſent en deux de chaque côté. Si les quatre extrémités de ces bandes ſe réuniſſent avec celles des bandes voiſines, la diſtribution de couleurs indiquée par M. Linné, ſera à-peu-près ſemblable à celle dont parle Séba : mais ce dernier Auteur ſuppoſe du roux à la place du gris, & du jaunâtre à la place du blanc.

Le ſommet de la tête de la Laphiati eſt blanc. Cette Couleuvre a cent quatre-vingt-quatre grandes plaques, & ſoixante paires de petites.

(a) La Loſange. *M. d'Aubenton, Encyclopédie méthodique.*
Col. Aulicus. *Linn. amphib. Serp.*
Muſ. Ad. fr. 1, p. 29, tab. 12, fig. 2.
Natrix Aulica, 148, *Laurenti, Specimen Medicum.*
Séba, muſ. 1, tab. 91, fig. 5.

Digitized by Google

LA NOIRE ET FAUVE (a).

LE NOM de cette Couleuvre désigne ses couleurs; son corps est entouré, en effet, de bandes transversales noires, ordinairement au nombre de vingt-deux, & d'autant de bandes fauves, bordées de blanc, & tachetées de brun, placées alternativement. Le museau, & la partie supérieure de la tête, sont quelquefois noirâtres. La queue de ce Serpent est très-courte, & n'a guères de longueur, que le douzième de la longueur du corps. On trouve la Noire & Fauve à la Caroline, où elle a été observée par M. Garden. Elle a deux cent dix-huit grandes plaques, & trente-une paires de petites *(b)*.

(*a*) Le Noir & Fauve. *M. d'Aubenton, Encyclopédie méthodique.*

Col. Fulvus. *Linn. amphib. Serpent.*

(*b*) Le sommet de sa tête est garni de neuf grandes écailles, son dos l'est d'écailles hexagones & unies. Une Noire & Fauve conservée au Cabinet du Roi, a un pied onze pouces de longueur totale, & sa queue est longue de deux pouces.

Digitized by Google

LA CHAÎNE (a)

CATESBY a donné la figure de ce Serpent qu'il a vu dans la Caroline, & qui y a été enſuite obſervé par M. le Docteur Garden. Le deſſus du corps de cette Couleuvre eſt d'un bleu preſque noir, avec des bandes jaunes tranſverſales très-étroites, & compoſées de petites taches, qui leur donnent l'apparence d'une petite chaîne. Le deſſous du corps eſt de la même couleur bleue, avec de petites taches jaunes, preſque quarrées.

La longueur de la queue de ce Serpent n'eſt ordinairement qu'un cinquième de celle du corps; l'individu décrit par Cateſby, avoit à-peu-près deux pieds & demi de longueur totale (b).

(a) La Chaîne. *M. d'Aubenton, Encyclopédie méthodique.*

Col. Getulus. *Lin. amphib. Serpent.*

The Chain Snake, Serpent à chaîne. *Cateſby, vol. 2, planche 52.*

(b) La Chaîne a deux cent quinze grandes plaques & quarante-quatre paires de petites.

Digitized by Google

LA RUBANNÉE (a).

PLUSIEURS RAIES en forme de rubans, & d'une couleur noire, ou très-foncée, s'étendent au-deſſus du corps de cette Couleuvre, ſur un fond blanchâtre; les grandes plaques qui revêtent le deſſous du ventre, ſont bordées de brun; & l'on voit, ſous la queue, une petite bande longitudinale blanche & dentelée. La tête eſt noire, avec de petites lignes blanches & tortueuſes; elle eſt d'ailleurs très-alongée, large parderrière, & ſemblable, en petit, à la tête d'un chien, de même que celle du molure, de la Couleuvre Double-Tache, & de pluſieurs Boa. Les écailles qui recouvrent le dos, ſont ovales & petites *(b)*.

La Rubannée fait entendre un ſifflement plus fort

(*a*) Le Moqueur. *M. d'Aubenton, Encyclopédie méthodique.*

Col. Vittatus. *Linn. amphib. Serpent.*

Muſ. Ad. fr. p. 26, tab. 18, fig. 2.

Gronovius, muſ. 2, N.° 31.

Natrix Vittata. 147. *Laurenti, Specimen Medicum.*

Séba, muſ. 2, tab. 45, fig. 5, & tab. 60, fig. 2 & 3.

(*b*) Cette Couleuvre a ordinairement cent quarante-deux grandes plaques & ſoixante-dix-huit paires de petites.

Digitized by Google

que celui de plusieurs autres Couleuvres, lorsqu'elle est effrayée par la présence soudaine de quelque objet; c'est ce sifflement que quelques Voyageurs ont appellé une sorte de rire moqueur, ou l'expression d'un desir assez vif d'être regardée & admirée pour ses couleurs *(a)*; & c'est pour indiquer quelle espèce avoit donné lieu à cette erreur, que M. d'Aubenton a appliqué à la Rubannée, le nom de Serpent moqueur, dont on s'étoit déjà servi pour désigner plusieurs Serpens. La Rubannée se trouve en Amérique, & peut-être aussi en Asie.

(*a*) *Séba, 2, pag. 47.*

Digitized by Google

LA MEXICAINE (a).

M. LINNÉ a nommé ainſi une Couleuvre dont il a parlé le premier. Elle ſe trouve en Amérique, & vraiſemblablement au Mexique. Elle doit, comme les autres petits Serpens, y ſervir de proie, à l'hoazin, eſpèce de faiſan, qui habite les contrées de l'Amérique ſeptentrionale, voiſines des Tropiques, & qui fait la guerre aux Serpens, de même que les aigles, les ibis, les cigognes, & pluſieurs autres oiſeaux. Dans les pays encore très-peu habités, où une chaleur très-forte, & des eaux ſtagnantes, ſources de beaucoup d'humidité, favoriſent la multiplication des divers Reptiles, il eſt avantageux, ſans doute, que les Serpens venimeux, & dont la morſure peut donner la mort, ſoient détruits en très-grand nombre; on devroit deſirer de voir anéantir ces eſpèces funeſtes, & il n'eſt point ſurprenant que les oiſeaux qui en font leur pâture, que les ibis, en Egypte, les cigognes, dans preſque toutes les contrées, & particuliè-

(a) Le Mexicain. *M. d'Aubenton, Encyclopédie méthodique.*
Col. Mexicanus. *Linn. Amphib. Serp.*

Digitized by Google

rement en Theſſalie *(a)*, aient été regardés comme des animaux tutélaires, & que la Religion & les Loix ſe ſoient réunies pour les rendre, en quelque ſorte, ſacrés. Mais pourquoi ne pas laiſſer ſubſiſter les eſpèces, qui, ne contenant aucun poiſon, & ne jouiſſant pas d'une grande force, ne peuvent être dangereuſes? Pourquoi ne pas les laiſſer multiplier, ſur-tout auprès des campagnes cultivées, qu'elles délivreroient d'un grand nombre d'inſectes nuiſibles, & où elles ne pourroient faire aucun dégât, puiſqu'elles ne ſe nourriſſent pas des plantes qui ſont l'eſpoir des Cultivateurs?

Parmi ces eſpèces, plus utiles qu'on ne l'a cru juſqu'à préſent, l'on doit compter la Mexicaine, puiſque, ſuivant M. Linné, elle n'eſt point venimeuſe, & qu'elle ne parvient pas à une grandeur conſidérable. Elle a cent trente-quatre grandes plaques, & ſoixante-dix-ſept paires de petites. C'eſt tout ce que M. Linné a publié de la conformation de ce Serpent.

(*a*) *Pline, liv. 10, chap. 23.*

LE SIPÈDE.

Digitized by Google

LE SIPÈDE (a).

CE SERPENT a été obſervé par M. Kalm, dans l'Amérique ſeptentrionale. Sa couleur eſt brune, & il a ordinairement cent quarante-quatre grandes plaques, & ſoixante-treize paires de petites.

(a) Le Sipède. *M. d'Aubenton, Encyclopédie méthodique.*
Col. Sipedon. *Linn. amphib. Serp.*

Digitized by Google

LA VERTE ET BLEUE (a).

CETTE COULEUVRE reſſemble beaucoup, par ſa conformation, au Boïga; elle en a les proportions légères; mais elle n'en préſente pas les couleurs brillantes. Celles qu'elle offre, ſont cependant très-agréables. Le deſſus de ſon corps eſt d'un bleu foncé, ſans aucune tache, & le deſſous, d'un vert pâle.

Ce Serpent ne parvient pas ordinairement à une longueur conſidérable. Sa longueur totale eſt communément de deux pieds, & celle de ſa queue, de ſix pouces. Il a le ſommet de la tête garni de grandes écailles, le dos couvert d'écailles ovales & unies, cent dix-neuf grandes plaques, & cent dix paires de petites.

On trouve la Verte & Bleue en Amérique. M. Linné l'a placée parmi les Couleuvres qui n'ont pas de venin.

(a) Le Vert & Bleu. *M. d'Aubenton, Encyclopédie méthodique.*
Col. Cyaneus. *Linn. amphib. Serpent.*
Lin. Amœnit. Surinam. grill. 10.
Séba. muſ. 2, tab. 43, fig. 2.

Digitized by Google

LA NÉBULEUSE (a).

LES COULEURS de cette Couleuvre ne ſont pas très-agréables, & c'eſt une de celles que l'on doit voir avec le moins de plaiſir. Elle a le deſſus du corps nué de brun & de cendré, le deſſous varié de brun & de blanc. C'eſt donc le brun qui domine dans les couleurs qu'elle préſente, ſans qu'aucune diſtribution ſymétrique, ou qu'aucun contraſte de nuances, compenſe l'effet des teintes obſcures que l'on voit ſur ce Serpent.

La Nébuleuſe habite l'Amérique, & elle a ordinairement cent quatre-vingt-cinq grandes plaques, & quatre-vingt-une paires de petites.

Elle n'eſt point venimeuſe, ſuivant M. Linné; mais il arrive quelquefois, que lorſqu'on paſſe trop près d'elle, & qu'on l'excite ou l'effraie, elle ſe dreſſe, s'entortille autour des jambes, & les ſerre aſſez fortement (b).

(a) Le Nébuleux. *M. d'Aubenton, Encyclopédie méthodique.*
Col. Nebulatus. *Linn. amphib. Serpent.*
Muſ. Ad. fr. p. 32, tab. 24, fig. 2.
Ceraſtes Nebulatus, 174, *Laurenti, Specimen Medicum.*
(b) Voyez, à ce ſujet, M. Laurent, à l'endroit déjà cité.

Digitized by Google

LE SAURITE (a).

CE SERPENT a beaucoup de rapports avec les lézards gris & les lézards verts, non-seulement par les nuances de ses couleurs, mais encore par son agilité, & voilà pourquoi il a été nommé Saurite, qui vient du mot grec *Sauros* (lézard). Son corps est très-délié; ses proportions sont agréables, & on doit le rencontrer avec d'autant plus de plaisir, qu'étant très-actif, il réjouit la vue par la rapidité & la fréquence de ses mouvemens.

Le Saurite est d'un brun foncé avec trois raies longitudinales blanches ou vertes, qui s'étendent depuis la tête jusqu'au dessus de la queue; il a le ventre blanc, cent cinquante-six grandes plaques, & cent vingt-une paires de petites.

On le trouve dans la Caroline; il n'est point venimeux.

(a) Le Saurite. *M. d'Aubenton, Encyclopédie méthodique.*
Col. Saurita. *Lin. amphib. Serpent.*
Catesby, vol. 2, planch. 52.

Digitized by Google

LE LIEN (a).

CETTE ESPÈCE de Serpent eſt très-répandue dans la Caroline, & dans la Virginie, où elle a été obſervée par MM. Cateſby & Smyth. Elle a le deſſus du corps d'un noir très-foncé & très-éclatant; le deſſous d'une couleur bronzée, ou bleuâtre, quelquefois la gorge blanche, & les yeux étincelans. Cette Couleuvre parvient à la longueur de ſix ou ſept pieds. Elle n'eſt point venimeuſe, mais très-forte, ſe défend avec obſtination lorſqu'on l'attaque, ſaute même contre ceux qui l'irritent, s'entortille autour de leurs corps ou de leurs jambes, & les mord avec acharnement; mais ſa morſure n'eſt point dangereuſe. Elle dévore des animaux aſſez gros, tels que des écureuils; elle avale même quelquefois les petites grenouilles tout entières; & comme elles ſont très-vivaces, on l'a vue en rejeter

(a) Le Serpent Lien. *M. d'Aubenton, Encyclopédie méthodique.*
Col. Conſtrictor. *Lin. amphib. Serpent.*
Cateſby, Carol. 2, planche 48.
Kalm. it. 3, p. 136.
Smyth. Voyage dans les Etats-Unis de l'Amérique ſeptentrionale.

Digitized by Google

en vie (a). Elle ſe bat avec avantage contre d'autres eſpèces de Serpens aſſez grands, & particulièrement contre les Serpens à ſonnettes, auxquels elle donne la mort, en ſe pliant en ſpirale autour de leurs corps, ſe contractant avec force, & les ſerrant juſqu'à les étouffer.

La Couleuvre Lien fait auſſi la guerre aux rats & aux ſouris, dont elle paroît ſe nourrir avec beaucoup d'avidité, & qu'elle pourſuit avec une très-grande vîteſſe, juſques ſur les toits des maiſons & des granges. Elle eſt par-là très-utile aux habitans de la Caroline & de la Virginie; elle ſert même plus que les chats à délivrer leurs demeures des petits animaux deſtructeurs qui les dévaſteroient, parce que ſa forme très-alongée, & ſa ſoupleſſe, lui permettent de pénétrer dans les petits trous, qui ſervent d'aſyle aux ſouris ou aux rats. Auſſi pluſieurs Américains cherchent-ils à conſerver, & même à multiplier cette eſpèce (b).

(a) *M. Smyth, à l'endroit déjà cité.*

(b) Le Lien a cent quatre-vingt-ſix grandes plaques, & quatre-vingt-deux paires de petites.

Digitized by Google

LE SIRTALE (a).

M. KALM a obſervé, dans le Canada, cette eſpèce de Couleuvre, dont les couleurs, ſans être très-brillantes, ſont aſſez agréables, & reſſemblent beaucoup à celles du Saurite; elle a le deſſus du corps brun, avec trois raies longitudinales, d'un vert changeant en bleu. Le dos paroît légèrement ſtrié, ſuivant M. Linné, ce qui ſuppoſe que les écailles qui le couvrent, ſont relevées par une arête.

Le Sirtale a cent cinquante grandes plaques, & cent quatorze paires de petites.

(a) Le Sirtale. *M. d'Aubenton, Encyclopédie méthodique.*
Col. Sirtalis. *Linn. amphib. Serpent.*

LA BLANCHE ET BRUNE (a).

CETTE COULEUVRE habite l'Amérique. Le deſſus de ſon corps eſt d'une couleur blanchâtre, avec des taches brunes, arrondies, & réunies deux ou trois enſemble, en pluſieurs endroits; on en voit deux derrière les yeux. Le deſſous de ſon corps eſt d'un blanc, tirant plus ou moins ſur le roux. Elle a le ſommet de la tête garni de neuf grandes écailles, diſpoſées ſur quatre rangs, le dos couvert d'écailles liſſes & ovales, cent quatre-vingt-dix grandes plaques, & quatre-vingt-ſeize paires de petites.

La Blanche & Brune n'a point de crochets mobiles. Un individu de cette eſpèce, conſervé au Cabinet du Roi, a un pied ſix pouces de longueur totale, & ſa queue eſt longue de quatre pouces ſix lignes.

(a) Le Bai-rouge. *M. d'Aubenton, Encyclopédie méthodique.*

Col. Annullatus. *Linn. amphib. Serpent.*

Id. Amœnit. amphib. Gillenb. p. 534, 9; & muſ. princ. p. 586, 34.

Séba, muſ. 2, tab. 38, fig. 2.

LA VERDATRE

Digitized by Google

LA VERDÂTRE (a).

LES COULEURS de cette Couleuvre ſont très-agréables, mais ſa douceur eſt encore plus grande. Le deſſous de ſon corps eſt d'un vert plus ou moins clair, ou plus ou moins mêlé de jaune ; le deſſus eſt bleu, ſuivant M. Linné *(b)*, & vert, ſuivant Cateſby, qui l'a obſervée dans le pays qu'elle habite. C'eſt dans la Caroline qu'on la rencontre. Auſſi déliée, auſſi agile que le Boiga, elle peut, comme lui, parcourir les plus légers rameaux des arbres les plus élevés ; & c'eſt ſur les branches qu'elle paſſe ſa vie, occupée à pourſuivre les mouches & les petits inſectes dont elle ſe nourrit. Elle eſt ſi familière, & l'on ſait ſi bien, dans la Caroline, combien peu elle eſt dangereuſe, que, ſuivant Cateſby, on ſe plaît à la manier, & que pluſieurs perſonnes la portent ſans crainte dans leur ſein. N'étant vue qu'avec

(a) Le Verdâtre. *M. d'Aubenton, Encyclopédie méthodique.*

Col. Æſtivus. *Linn. amphib. Serpent.*

The Green Snake, le Serpent vert. *Cateſby, Carol. 2, planche 57.*

(b) M. Linné cite, au ſujet de cette Couleuvre, M. le Docteur Garden, qui l'a vue dans la Caroline.

Digitized by Google

plaiſir, on ne cherche pas à la détruire; auſſi eſt-elle très-commune dans la plupart des endroits garnis d'arbres ou de buiſſons; & ce doit être un ſpectacle agréable, que de voir les innocens animaux qui compoſent cette eſpèce, entortillés autour des branches, ſuſpendus aux rameaux, & formant, pour ainſi dire, des guirlandes animées au milieu de la verdure & des fleurs, dont l'éclat n'efface point celui de leurs belles écailles.

La Verdâtre a cent cinquante-cinq grandes plaques, & cent quarante-quatre paires de petites. La longueur de la queue eſt ordinairement un tiers de la longueur du corps; & les écailles du dos ne ſont point relevées par une arête.

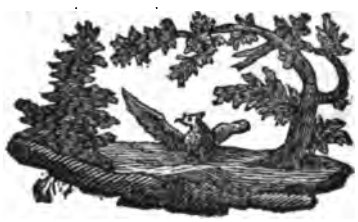

Digitized by Google

LA VERTE (a).

Ce nom désigne très-exactement la couleur de cette Couleuvre, dont le dessus & le dessous du corps sont en effet d'un beau vert, plus clair sous le ventre que sur le dos. Ce Serpent a le sommet de la tête couvert de neuf grandes écailles, disposées sur quatre rangs; le dessus du corps garni d'écailles ovales & unies, deux cent dix-sept grandes plaques, & cent vingt-deux paires de petites. Ses mâchoires ne sont point armées de crochets mobiles, & un individu de cette espèce, conservé au Cabinet du Roi, a deux pieds deux pouces neuf lignes de longueur totale, & sept pouces une ligne depuis l'anus, jusqu'à l'extrémité de la queue.

(a) Le Vert. *M. d'Aubenton, Encyclopédie méthodique.*
Col. Viridissimus. *Linn. amphib. Serp.*
Mus. Ad. fr. 2, p. 46.

Digitized by Google

LE CENCO (a).

CE SERPENT a la tête très-groſſe à proportion du corps : elle eſt d'ailleurs preſque globuleuſe, ſes angles étant peu marqués, & la couleur de cette partie eſt blanche, panachée de noir. Le Cenco parvient quelquefois à la longueur de quatre pieds, ſans que ſon corps, qui eſt très-délié, ſoit alors beaucoup plus gros qu'une plume de cygne. La longueur de la queue eſt ordinairement égale au tiers de celle du corps. Le Cenco a le ſommet de la tête couvert de neuf grandes écailles, le dos garni d'écailles ovales & unies, le deſſus du corps brun, avec des taches blanchâtres, ou d'un brun ferrugineux, accompagnées, dans quelques individus, d'autres taches plus

(a) Le Cenco. *M. d'Aubenton, Encyclopédie méthodique.*

Col. Cenchoa. *Linn. amphib. Serpent.*

Id. Amœnit. p. 588, N.° 37.

Cencoatl, ſeconde eſpèce. *Dictionnaire d'hiſt. natur. par M. Valmont de Bomare.*

Séba, muſ. 2, tab. 16, fig. 2 & 3.

Digitized by Google

petites, mais de la même couleur, & quelquefois avec pluſieurs bandes tranſverſales & blanches. Il ſe trouve en Amérique, & il y vit de vers & de fourmis *(a)*.

(*a*) Il a deux cent vingt grandes plaques, & cent vingt-quatre paires de petites.

Digitized by Google

LE CALMAR (a).

CETTE COULEUVRE eſt d'une couleur livide, avec des bandes tranſverſales brunes, & des points de la même couleur, diſpoſés de manière à former des lignes. Le deſſous de ſon corps préſente des taches brunes, comme les points & les bandes tranſverſales, preſque carrées, & placées ſymmétriquement. On voit ſur la queue une raie longitudinale, & couleur de fer.

Ce Serpent qui n'eſt remarquable, ni par ſa conformation, ni par ſes couleurs, habite en Amérique, & a cent quarante grandes plaques, & vingt-deux paires de petites.

(a) Le Calemar. *M. d'Aubenton, Encyclopédie méthodique.*
Col. Calamarius *Linn. amphib. Serpent.*
Muſ. Ad. fr. 1, p. 23, tab. 6, fig. 3.
Anguis Calamaria, 127, *Laurenti, Specimen Medicum.*

Digitized by Google

L'OVIVORE (a).

M. LINNÉ a donné ce nom à une Couleuvre d'Amérique, dont il n'a fait connoître que le nombre des plaques; elle en a deux cent trois, & ſoixante-treize paires de petites. Il cite, au ſujet de ce Serpent, Kalm, ſans indiquer aucun des Ouvrages de ce Naturaliſte, & Piſon, qui, ſelon lui, a nommé l'Ovivore *Guinpuaguara*, dans ſon Ouvrage, intitulé: *Medicina Braſilienſis*. Piſon y dit, en effet, que l'on trouve, dans l'Amérique méridionale, un Serpent qui ſe nomme *Guinpuaguara*; mais on ne voit, dans Piſon, ni dans Marcgrave, ſon Continuateur, aucune deſcription de ce Reptile, ni aucun détail relatif à ſes habitudes. M. Linné a vraiſemblablement nommé cette Couleuvre *Ovivore*, pour montrer qu'elle ſe nourrit d'œufs, ainſi que pluſieurs autres Serpens & qu'elle en eſt même plus avide.

(a) Le Guimpe. *M. d'Aubenton, Encyclopédie méthodique.*
Col. Ovivorus. *Lin. amphib. Serp.*

Digitized by Google

LE FER-A-CHEVAL (a).

ON VOIT, ſur le corps de cette Couleuvre, un grand nombre de taches rouſſes, diſpoſées ſur un fond de couleur livide. Le deſſus de la tête préſente des taches en croiſſant, l'entre-deux des yeux une bande tranſverſale & brune, & l'occiput une grande tache en forme d'arc ou de fer-à-cheval. Telles ſont les couleurs de ce Serpent d'Amérique, qui a deux cent trente-deux grandes plaques & quatre-vingt paires de petites.

L'on conſerve, au Cabinet du Roi, une Couleuvre qui a beaucoup de rapports avec le Fer-à-cheval. Elle a le ſommet de la tête garni de neuf grandes écailles; le dos couvert d'écailles rhomboïdales & unies; le deſſus du corps livide avec des taches brunes; quatre taches noirâtres & alongées de chaque côté

(a) Le Fer-à-cheval. *M. d'Aubenton, Encyclopédie méthodique.*
Col. Hippocrepis. *Linn. amphib. Serpent.*
Muſ. Ad. fr. 1, p. 36, tab. 16, fig. 2.
Natrix Hippocrepis, 155. *Laurenti, Specimen Medicum.*

de la partie

Digitized by Google

de la partie antérieure du corps; quatre autres taches noirâtres, également alongées, placées ſur le cou, & dont les deux extérieures ſont inclinées & ſe rapprochent vers l'occiput; un pied dix pouces de longueur totale; quatre pouces ſix lignes depuis l'anus juſqu'à l'extrémité de la queue, deux cent quarante-une grandes plaques, & ſoixante-dix-neuf paires de petites; elle n'eſt pas venimeuſe non plus que le Fer-à-cheval.

Digitized by Google

L'IBIBE (a).

NOUS CONSERVONS à cette Couleuvre le nom d'*Ibibe* qui lui a été donné par M. d'Aubenton, & qui eſt une abréviation du nom *Ibiboca*, ſous lequel elle eſt décrite dans Séba. Ce Serpent a été obſervé, dans la Caroline, par MM. Cateſby & Garden; il eſt d'un vert tacheté, ſuivant Cateſby, & bleu, ſuivant M. Linné, avec des taches noires comme nuageuſes. On voit, de chaque côté du corps, une rangée de points noirs, placés ordinairement à l'extrémité des grandes plaques; & quelquefois une raie d'un vert foncé, ou, au contraire, d'une couleur aſſez claire, s'étend le long du dos.

L'Ibibe a le ſommet de la tête garni de neuf grandes écailles; le deſſus du corps couvert d'écailles ovales, & relevées par une arête; cent trente-huit grandes plaques, & ſoixante-douze paires de petites.

(a) L'Ibibe. *M. d'Aubenton, Encyclopédie méthodique.*

Col. Ordinatus. *Linn. amphib. Serp.*

Cateſby, Carol. 2, p. 53, tab. 53.

Gronovius, muſ. 37.

Séba, muſ. 2, tab. 20, fig. 2.

Digitized by Google

Un individu de cette eſpèce, qui fait partie de la collection de Sa Majeſté, a deux pieds de longueur totale, & ſa queue eſt longue de quatre pouces dix lignes. La diſpoſition des grandes écailles, qui couvrent le deſſous de ſa queue, n'eſt pas la même que dans les autres eſpèces de Couleuvres; il préſente quatre grandes plaques entre l'anus & les premières paires de petites.

L'Ibibe n'eſt point venimeux; il ſe gliſſe quelquefois dans les baſſe-cours; il y caſſe & ſuce les œufs, mais il n'eſt pas ordinairement aſſez grand pour dévorer même la plus petite volaille.

Digitized by Google

LA CHATOYANTE (a).

M. LE COMTE DE RASOUMOWSKY nomme ainſi une petite Couleuvre, qui ſe trouve aux environs de Lauſanne. Elle parvient à un pied & demi de longueur, & a la groſſeur d'une plume d'oie ou de cygne; elle eſt luiſante comme ſi elle étoit enduite d'huile; le deſſus de ſon corps eſt d'un gris cendré, avec une bande longitudinale, brune, formée de petites raies tranſverſales, & diſpoſées en zig-zag; les grandes & les petites plaques ſont d'un rouge brun, tachetées de blanc & bordées de bleuâtre du côté de l'extrémité de la queue. Ces plaques ſont chatoyantes au grand jour, & produiſent des reflets d'un beau bleu. Les écailles du dos le ſont auſſi, mais beaucoup moins. Une tache brune, un peu en forme de cœur, eſt placée ſur le ſommet de la tête,

(a) La Chatoyante. *Hiſt. natur. du Jorat & de ſes environs, par M. le Comte de Raſoumowsky. Lauſanne, 1789, vol. 1, pag. 122; planche 6, lettres a & b.*

Digitized by Google

qui eſt couvert de neuf grandes écailles *(a)*. Les yeux ſont noirs, petits, animés, & l'iris eſt rouge.

On a rencontré la Chatoyante auprès des eaux ou dans des foſſés humides. M. le Comte de Raſoumowsky ne la regarde pas comme venimeuſe.

(*a*) La Chatoyante a depuis cent cinquante-ſix juſqu'à cent ſoixante-une grandes plaques, & cent treize paires de petites.

Digitized by Google

LA SUISSE (a).

C'EST M. LE COMTE DE RASOUMOWSKY qui a fait connoître cette Couleuvre; il l'a nommée *Couleuvre vulgaire;* mais, comme cette épithète de *vulgaire* a été donnée à plusieurs espèces de Serpens, nous avons cru ne pouvoir éviter toute confusion, qu'en désignant, par un autre nom, le Reptile dont nous traitons dans cet article. Nous l'indiquons par celui du pays où il a été observé. Il est d'un gris cendré, avec de petites raies noires sur les côtés; & l'on voit sur le dos une bande longitudinale, composée de petites raies transversales, plus étroites & d'une couleur plus pâle; le dessous du corps est noir avec des taches d'un blanc bleuâtre, beaucoup plus grandes sous le ventre que sous la queue *(b)*.

(*a*) La Couleuvre vulgaire. *Hist. natur. du Mont-Jorat & de ses environs, par M. le Comte de Rasoumowsky, tom. 1, p. 121 & p. 288.*

(*b*) Les écailles du dos de la Couleuvre Suisse sont ovales & relevées par une arête; elle a jusqu'à cent soixante-dix grandes plaques, & cent vingt-sept paires de petites.

Digitized by Google

La Couleuvre Suiſſe parvient juſqu'à trois pieds de longueur; elle paroît aimer le voiſinage des eaux & les ombres épaiſſes; on la trouve dans les foſſés & dans les buiſſons qui croiſſent ſur un terrain humide; & on la rencontre auſſi dans les bois du Jorat. Elle dépoſe ſes œufs, en été, dans des endroits chauds, & ſur-tout dans du fumier où elle les abandonne; on a aſſuré à M. de Raſoumowsky qu'ils étoient attachés enſemble, & au nombre de quarante-deux ou plus; ils ſont renfermés dans une membrane blanche, mince comme du papier, & qui ſe déchire facilement. Le ſerpenteau eſt plein de force & d'agilité en ſortant de l'œuf; il a quelquefois alors plus d'un demi-pied de longueur, & ſes couleurs ſont plus claires que celles des Couleuvres Suiſſes adultes. Le peuple regarde ces Serpens comme venimeux *(a)*; mais ils n'ont point de crochets mobiles, & leur mâchoire ſupérieure eſt garnie de chaque côté d'un double rang de petites dents aigues & ſerrées *(b)*.

(*a*) *Hiſt. natur. du Mont-Jorat, p. 122.*

(*b*) *Idem, ibid.*

Digitized by Google

L'IBIBOCA (a).

CE NOM d'Ibiboca a été donné par les Voyageurs & les Naturaliſtes à pluſieurs eſpèces de Serpens, très-différentes l'une de l'autre ; nous le réſervons à la Couleuvre dont il eſt queſtion dans cet article, & qui a été envoyée ſous ce nom au Cabinet du Roi. C'eſt dans le Bréſil qu'on la trouve ; elle n'eſt point venimeuſe, & nous allons la décrire d'après l'individu qui fait partie de la collection de Sa Majeſté.

Elle a le deſſus de la tête garni de neuf grandes écailles ; le dos couvert d'écailles rhomboïdales, unies, griſâtres & bordées de blanc (*b*) ; cinq pieds cinq pouces ſix lignes de longueur totale ; un pied ſept pouces une ligne depuis l'anus juſqu'à l'extrémité de la queue ; cent ſoixante-ſeize grandes plaques, & cent vingt-une paires de petites (*c*).

(*a*) Cobra de Corais, *au Bréſil.*

(*b*) Les écailles du dos ſont, en pluſieurs endroits, un peu ſéparées les unes des autres.

(*c*) L'individu du Cabinet du Roi étoit mâle ; il avoit été mis dans l'eſprit-de-vin pendant que ſes deux verges ſortoient par ſon anus : chacune eſt longue de ſix lignes & a ſix lignes de diamètre ; lorſqu'elle s'épanouit, l'extrémité, qu'on pourroit comparer à une fleur radiée, préſente cinq cercles concentriques de membranes pliſſées & frangées, autour deſquels on voit quatre autres cercles de piquans de nature un peu écailleuſe & longs de deux lignes : la ſurface extérieure eſt hériſſée de petits piquans preſqu'imperceptibles.

LA TACHETÉE.

Digitized by Google

LA TACHETÉE.

NOUS DONNONS ce nom à une Couleuvre de la Louiſiane, dont le deſſus du corps eſt blanchâtre, avec de grandes taches en forme de loſange, quelquefois irrégulières, d'un roux plus ou moins rougeâtre, & bordées de noir ou d'une couleur très-foncée. On voit ſouvent, depuis le cou juſqu'au quart de la longueur du corps, une double rangée de ces taches, diſpoſées de manière à former une raie en zig-zag; le ventre eſt blanchâtre & quelquefois tacheté.

Cette Couleuvre n'eſt point venimeuſe; elle a neuf grandes écailles ſur le ſommet de la tête; des écailles hexagones, & relevées par une arête ſur le dos; cent dix-neuf grandes plaques & ſoixante-dix paires de petites *(a)*.

Il paroît qu'elle eſt de la même eſpèce que le Serpent figuré dans Cateſby (tom. 2, planche 55).

(*a*) Une Couleuvre Tachetée, conſervée au Cabinet du Roi, a deux pieds de longueur totale, & ſa queue eſt longue de cinq pouces quatre lignes.

Digitized by Google

Ce Reptile ſe trouve dans la Virginie & dans la Caroline, où on l'appelle *Serpent de bled*, à cauſe de la reſſemblance de ſes couleurs avec celles d'une eſpèce de maïs ou de bled d'Inde, & où il pénètre quelquefois dans les baſſe-cours pour ſucer les œufs.

Digitized by Google

LE TRIANGLE.

NOUS NOMMONS ainſi cette eſpèce de Couleuvre, parce qu'on voit ſur le ſommet de ſa tête, qui eſt garni de neuf grandes écailles, une tache triangulaire, chargée, dans le milieu, d'une autre tache triangulaire plus petite, & d'une couleur beaucoup plus claire ou quelquefois plus foncée. Des écailles unies & en loſange couvrent le deſſus du corps qui eſt blanchâtre, avec des taches rouſſes, irrégulières, & bordées de noir. On voit un rang de petites taches de chaque côté du dos, & une tache noire, alongée, & placée obliquement derrière chaque œil.

Le Triangle ſe trouve en Amérique, & n'eſt point venimeux. Un individu de cette eſpèce, envoyé au Cabinet du Roi, a deux pieds ſept pouces deux lignes de longueur totale, trois pouces depuis l'anus juſqu'à l'extrémité de la queue, deux cent treize grandes plaques, & quarante-huit paires de petites.

Digitized by Google

LE TRIPLE-RANG.

LE NOM que nous avons cru devoir donner à cette Couleuvre désigne la disposition de ses couleurs. Le dessus de son corps est blanchâtre, avec trois rangées longitudinales de taches d'une couleur foncée; & le dessous est varié de blanchâtre & de brun. Elle n'est point venimeuse; elle a neuf grandes écailles sur le sommet de la tête, des écailles ovales, & relevées par une arête sur le dos, cent cinquante grandes plaques, & cinquante-deux paires de petites *(a)*; elle habite en Amérique.

(*a*) Un individu de cette espèce, envoyé au Cabinet du Roi, a un pied dix pouces de longueur totale, & sa queue est longue de quatre pouces.

Digitized by Google

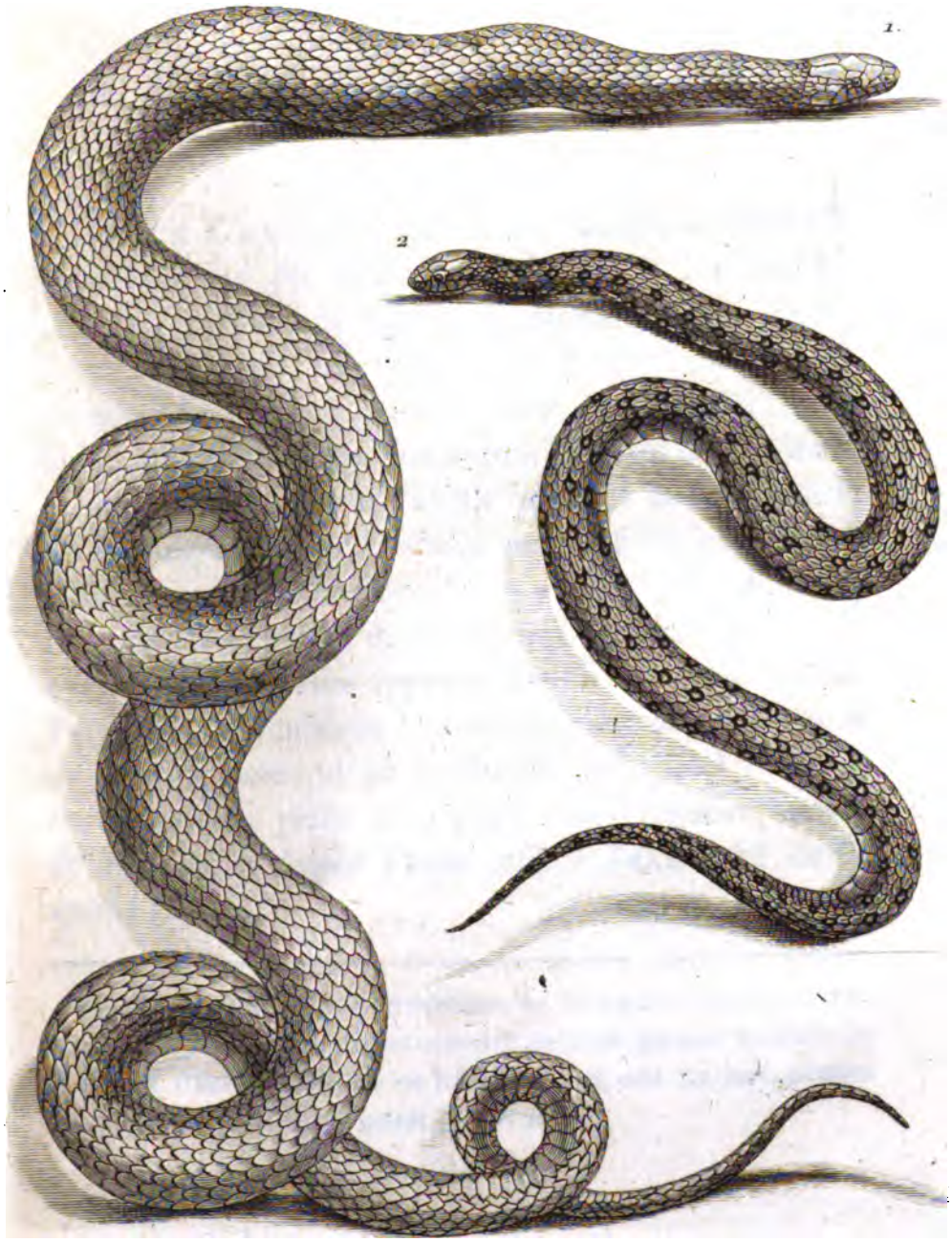

Devève filius del. veuve Tardie

1. LA RÉTICULAIRE. 2. LA COULEUVRE À TROIS RANGS.

grandeur de moitié de Nature

Digitized by Google

Digitized by Google

LA RÉTICULAIRE.

CETTE COULEUVRE de la Louiſiane reſſemble beaucoup par ſes couleurs à l'Ibiboca; les écailles que l'on voit ſur la partie ſupérieure de ſon corps, ſont blanchâtres, & bordées de blanc; comme ces bordures ſe touchent, elles forment une ſorte de réſeau blanc au travers duquel on verroit le corps de l'animal; & voilà pourquoi nous l'avons nommée la Réticulaire. Elle eſt diſtinguée de l'Ibiboca par pluſieurs caractères, & ſur-tout par le nombre de ſes plaques, trop différent de celui des plaques de ce dernier Serpent, pour que ces deux Couleuvres appartiennent à la même eſpèce. Parmi les Réticulaires que nous avons décrites, nous en avons vu une qui eſt conſervée au Cabinet du Roi, & qui a trois pieds onze pouces de longueur totale, & dix pouces depuis l'anus juſqu'à l'extrémité de la queue (*a*).

(*a*) Les mâchoires de la Réticulaire ne ſont point armées de crochets mobiles; elle a la tête couverte de neuf grandes écailles; le dos garni d'écailles unies & en loſange; deux cent dix-huit grandes plaques, & quatre-vingt paires de petites.

Digitized by Google

LA COULEUVRE A ZONES.

CE SERPENT eſt blanc par-deſſus & par-deſſous, avec des bandes tranſverſales plus ou moins larges, d'une couleur très-foncée qui, comme autant de Zones, le ceignent & font tout le tour de ſon corps. On voit, dans les intervalles blancs, quelques écailles tachetées de rouſsâtre à leur extrémité; & toutes celles qui garniſſent les lèvres ou le deſſus de la tête, ſont blanchâtres, & bordées de roux ou de brun.

La Couleuvre à Zones a beaucoup de rapports avec l'Annellée, & avec la Noire & Fauve; mais, indépendamment d'autres différences, elle eſt ſéparée de la première par la diſpoſition de ſes couleurs, & de la ſeconde par le nombre de ſes plaques.

Elle n'eſt pas venimeuſe (*a*).

(*a*) Une Couleuvre à Zones, qui fait partie de la collection du Roi, a neuf grandes écailles ſur le ſommet de la tête, des écailles rhomboïdales & unies ſur le dos, un pied de longueur totale, un pouce ſix lignes depuis l'anus juſqu'à l'extrémité de la queue, cent ſoixante-cinq grandes plaques, & trente-cinq paires de petites.

Digitized by Google

LA ROUSSE.

CETTE COULEUVRE a le deſſus du corps d'un roux plus ou moins foncé, & le deſſous blanchâtre; c'eſt de la couleur de ſon dos que vient le nom que nous avons cru devoir lui donner; elle n'eſt point venimeuſe, mais nous ignorons quelles ſont ſes habitudes naturelles. Nous avons décrit cette eſpèce d'après un individu conſervé au Cabinet du Roi, & qui a un pied cinq pouces quatre lignes de longueur totale, & trois pouces depuis l'anus juſqu'à l'extrémité de la queue.

La Rouſſe a neuf grandes écailles ſur la partie ſupérieure de la tête, le dos couvert d'écailles rhomboïdales & unies, deux cent vingt-quatre grandes plaques & ſoixante-huit paires de petites. Nous ne ſavons pas quel eſt le pays où on la trouve.

Digitized by Google

LA LARGE-TÊTE.

NOUS NOMMONS ainſi cette Couleuvre parce que ſa tête, un peu aplatie par-deſſus & par-deſſous, eſt très-large à proportion du corps. C'eſt M. Dombey qui l'a apportée de l'Amérique méridionale au Cabinet du Roi. La couleur du deſſus du corps de ce Serpent eſt blanchâtre, avec de grandes taches irrégulières, d'une couleur très-foncée, & qui ſe réuniſſent en pluſieurs endroits le long du dos, & ſur-tout vers la tête ainſi que vers la queue; le deſſous du corps eſt également blanchâtre, mais avec des taches plus petites, plus éloignées l'une de l'autre, & diſpoſées longitudinalement de chaque côté du ventre.

Le muſeau de cette Couleuvre eſt terminé comme celui de pluſieurs Vipères venimeuſes, par une grande écaille relevée, preſque verticale, pointue par le haut, & échancrée par le bas; cependant elle n'a point de crochets mobiles, & le ſommet de ſa tête eſt garni de neuf grandes écailles; celles qui revêtent le dos ſont ovales, unies, & un peu ſéparées l'une de l'autre vers la tête comme ſur le Naja.

L'individu que nous avons décrit avoit quatre pieds neuf

Digitized by Google

neuf pouces de longueur totale, ſept pouces depuis l'anus juſqu'à l'extrémité de la queue, deux cent dix-huit grandes plaques, & cinquante-deux paires de petites.

Avant de paſſer au genre des *Boa*, il nous reſteroit à parler de quinze Couleuvres dont Gronovius a fait mention *(a)*; mais, comme il n'eſt entré dans preſque aucun détail relativement à ces Reptiles, & que nous ne les avons pas vus, nous avons cru ne devoir pas en traiter dans des articles particuliers, & ne pouvoir même rien décider relativement à l'identité ou à la différence de leurs eſpèces avec celles que nous avons décrites. Nous nous ſommes contentés de les placer à leur rang dans notre table méthodique, en y rapportant le petit nombre de caractères indiqués par Gronovius, en renvoyant aux planches qu'il a citées, en déſignant uniquement ces Couleuvres par le numéro des articles de Gronovius où il en eſt queſtion, & en ne leur donnant aucun nom juſqu'à ce qu'elles ſoient mieux connues.

(a) *Gronov. muſ.*

Digitized by Google

SECOND GENRE.

SERPENS

Qui ont de grandes plaques ſous le corps & ſous la queue.

BOA.

LE DEVIN (a).

NOUS AVONS CONSIDÉRÉ à la tête du genre des Couleuvres, les diverſes eſpèces de Vipères, ces animaux funeſtes & d'autant plus dangereux que, diſtillant ſans ceſſe le venin le plus ſubtil, ils maſquent leur approche,

(a) Le Devin, *au Mexique.*
Xaxathua, Xalxalhua, l'Empereur, *dans le même pays.*
Tamacuilla huilia, *dans d'autres contrées de l'Amérique.*

Digitized by Google

1. LE DEVIN. 2. L'HIPNALE, *grandeur de moitié de nature.*

Digitized by Google

Digitized by Google

déguiſent leurs attaques, ſe replient en cercle, ſe cachent pour ainſi dire en eux-mêmes, comme pour dérober

---

Caçadora ou Couleuvre chaſſeuſe, *aux environs de l'Orenoque.*

Jurucucu, *dans le Bréſil.*

Boiguacu, Giboya ou Jiboya, & la Reine des Serpens, ainſi que Jauca Acanga, *au Bréſil.*

La manda, qui veut dire Roi des Serpens, *à Java.*

Mamballa & Polonga, *à Ceylan.*

Giarende.

Gerende.

Gorende.

Fedagoſo & Cobra de Veado, *par les Portugais.*

Serpent Impérial.

Dépone, *dans pluſieurs contrées.*

Le Devin. *M. d'Aubenton, Encyclopédie méthodique.*

Boa conſtrictor. *Linn. amphib. Serpent.*

Cenchris. *Gronov. muſ. 2, p. 69, n. 43.*

L'Empereur. *Séba, muſ. 1, tab. 36, fig. 5, tab. 53, fig. 1, tab. 62, fig. 1, 2; & muſ. 2, tab. 77, fig. 4 & 5, tab. 98, fig. 1, tab. 99, fig. 1, 2, tab. 100, fig. 1, tab. 104, fig. 1.*

Conſtrictor formoſiſſimus, 235. Conſtrictor Rex Serpentum, 236. Conſtrictor Auſpex, 237. Conſtrictor Diviniloquus, 238. *Laurenti, Specimen Medicum.*

Job. Ludolph. Commentar. ad hiſtoriam Æthiopicam, fol. 166.

Draco. *Divus Hyeronimus in vitâ ſancti Hilarionis.*

Boiguacu, *Ray, Synopſis Serpentini generis, p. 325.*

Digitized by Google

leur préſence à leurs victimes, s'élancent ſur elles par des ſauts auſſi rapides qu'inattendus, ne parviennent à les vaincre que par leurs poiſons mortels, & n'emploient que cette arme traîtreſſe qui pénètre comme un trait inviſible, dont & la valeur ni la puiſſance ne peuvent ſe garantir. Nous allons parler maintenant d'un genre plus noble ; nous allons traiter des *Boa*, des plus grands & des plus forts des Serpens, de ceux qui, ne contenant aucun venin, n'attaquent que par beſoin, ne combattent qu'avec audace, ne domptent que par leur puiſſance; & contre leſquels on peut oppoſer les armes aux armes, le courage au courage, la force à la force, ſans craindre de recevoir, par une piqûre inſenſible, une mort auſſi cruelle qu'imprévue.

Parmi ces premières eſpèces, parmi ce genre diſtingué dans l'ordre des Serpens, le Devin occupe la première place. La Nature l'en a fait Roi par la ſupériorité des dons qu'elle lui a prodigués. Elle lui a accordé la beauté, la grandeur, l'agilité, la force, l'induſtrie

---

Xaxathua & Boiguacu. *M. Valmont de Bomare.*

Serpens Peregrinus. *Car. Cluſius, exoticorum, lib. 5, p. 123, ed. 1605.*

Amphitheatrum Zootomicum Mich. Bern. Valentin. tab. 85, fig. 8.

Boiguacu. *Piſon, de medicina Braſilienſi, lib. 3, fol. 41.*

Boiguacu. *Georg. Marcgravi, hiſt. rerum naturalium Braſiliæ, lib. 6, cap. 13, fol. 229.*

Digitized by Google

elle lui a en quelque ſorte tout donné, hors ce funeſte poiſon départi à certaines eſpèces de Serpens, preſque toujours aux plus petites, & qui a fait regarder l'ordre entier de ces animanx comme des objets d'une grande terreur.

Le Devin eſt donc parmi les Serpens, comme l'Eléphant ou le Lion parmi les Quadrupèdes. Il ſurpaſſe les animaux de ſon ordre, par ſa grandeur comme le premier, & par ſa force comme le ſecond; il parvient communément à la longueur de plus de vingt pieds; &, en réuniſſant les témoignages des Voyageurs, il paroît que c'eſt à cette eſpèce qu'il faut rapporter les individus de quarante ou cinquante pieds de long, qui habitent, ſuivant ces mêmes Voyageurs, les déſerts brûlans où l'homme ne pénètre qu'avec peine (*a*).

(*a*) Gronovius avoit dans ſon Cabinet, une dépouille d'un Serpent Devin qui avoit ſix pieds de longueur; & il a écrit en avoir vu dans pluſieurs Cabinets, dont la longueur étoit de vingt pieds. *P. 70, Muſæum Gronovii, Leyde, 1754, in-folio.* Sans parler du fameux Serpent de Norvège, qui, ſuivant Olaüs Magnus (*liv. 21, chap. 43*), avoit plus de deux cens pieds de longueur avec une épaiſſeur de vingt pieds, & dont il faut ranger l'hiſtoire parmi les fables, l'on peut citer, entre pluſieurs témoignages, celui de George Anderſen, qui, dans le ſixième chapitre de ſon Voyage en Orient, dit que, dans l'Iſle de Java, il y a des Serpens aſſez grands pour avaler des hommes entiers. Le Voyageur Iverſen tua lui-même un Serpent de vingt-trois pieds de longueur; voyez ſon Voyage dans les contrées orientales,

Digitized by Google

C'eſt auſſi à cette eſpèce qu'appartenoit ce Serpent

---

chapitre 4.e Baldæus, dans ſa deſcription de l'Iſle de Ceylan, chap. 22, dit qu'on y trouve des Serpens de huit, neuf & dix aunes de long, mais qu'il y en a de plus grands dans l'Iſle de Java, ainſi que dans celle de Banda; qu'on y en avoit pris un qui avoit dévoré un cerf, & un ſecond qui avoit englouti une femme tout entière.

« Nous liſons qu'auprès de Batavia, Etabliſſement Hollandois » dans les Indes orientales, il y a des Serpens de cinquante pieds » de longueur. » *Eſſai ſur l'hiſtoire naturelle des Serpens, par Charles Owen. Londres, 1742, pag. 15.*

Dans l'Iſle de Carajan on voit, ſuivant Marc Paul, *liv. 2, ch. 40*; de très-grands Serpens qui ont dix pas de longueur & une épaiſſeur de dix palmes.

Nous croyons devoir rapporter auſſi le paſſage ſuivant, extrait de la Deſcription du Muſeum du P. Kircher, dans laquelle il eſt queſtion de Devins de quarante palmes de longueur.

« Illum (Serpentem) in paludibus Braſiliæ incolæ venantur ad » veſcendum, ſicuti itali anguillas. Palmorum duodecim longitudi- » nem æquat, ſed ad *palmos quadraginta* hujuſmodi Serpentem » extendi aliquando ſignificavit noſtræ Societatis Miſſionarius in Bra- » ſiliâ, & in ſpiras contortum vitulum devincire, quem ſuctu paula- » tim devorat, ut Bufones aliqui Serpentes deglutiunt. Cæterum » veneno caret, & dentibus minutiſſimis ejus os munitur. Collum » anguſtum eſt, & caudam verſus paulatim in anguſtum contrahitur. » Tota pellis ſquamis tecta ſerie pulchrâ diſpoſitis, pronâ parte mino- » ribus, ſupinâ majoribus, colorum varietate eleganti; nam dorſum » à capite ad extremam caudam continuo ordine ſecundùm longitu- » dinem nigricantibus, quaſi clypeiformibus maculis ornatur; extrema » vero cauda ovalis formæ maculis nigricantibus diſtincta; latera » alterius formæ maculis, inſtar foliorum mali, depicta ſunt ſpecie

Digitized by Google

énorme dont Pline a parlé, & qui arrêta pour ainſi

» venuſtâ, colore ſubfuſco. Talem Serpentem ſub nomine Serpentis
» Americani retulit Wormius, pag. 263. Illius etiam mentionem fecit
» Andreas Cleyerus, in obſerv. 7, decuriæ 2, tom. 2, Ephemerid.
» Germanicarum, pag. 18. (Voyez les notes ſuivantes.) Qui illum
» ait degere in Ambona Molucarum Inſula. In Braſilia *Boiguacu*
» vocari aiunt, atque inprimis in eo Regno naſcuntur ſimiles
» Serpentes. »

Hujus, vel ſimilis Serpentis mentionem fecit in ſuo Commentario ad hiſtoriam Æthyopicam Jobus Ludolphus, pag. 166, aitque illum in Italia quoque olim notum, ſcribente Plinio, lib. 8, cap. 14. Aluntur primo *bubuli lactis ſuctu, undè nomen traxere.* D. tamen Hyeronimus in vitâ ſancti Hilarionis : *Draco* inquit, miræ magnitudinis (quos Gentili ſermone *Boas* vocant), ab eo, quod tam grandes ſint, ut boves glurire ſoleant, omnem late vaſtabat Provinciam, &c. *Muſæum Kircherianum, Romæ, 1773, claſſis ſecunda, fol. 33.*

« Les Couleuvres qu'on appelle *Caçadoras* ou chaſſeuſes, ſont
» de la groſſeur des Bujos (auxquels l'Auteur attribue une longueur
» de huit aunes ou environ); mais elles ſont plus longues de plu-
» ſieurs aunes, & l'on ne peut voir, ſans étonnement, la légèreté
» avec laquelle elles courent après la proie qu'elles ont apperçue,
» & qu'elles attrapent ſans qu'elle puiſſe leur échapper. » *Hiſtoire naturelle de l'Orenoque, par le P. Joſeph Gumilla, traduite de l'Eſpagnol par M. Eidous. Avignon, 1758, vol. 3, pag. 75.*

« Dans le Royaume de Congo, il y a des Serpens de vingt-cinq
» pieds de long qui avalent une brebis; ils s'étendent ordinairement
» au ſoleil pour digérer ce qu'ils ont mangé : lorſque les Nègres s'en
» apperçoivent, ils les tuent, leur coupent la tête & la queue, les
» éventrent & les mangent; on les trouve ordinairement gras comme
» des cochons. *Collect. académ. partie étrang. vol. 2, p. 485.*

Digitized by Google

dire, l'armée Romaine auprès des côtes ſeptentrionales

« Suivant le Voyageur Artus, les Serpens de la Côte d'Or ont » communément vingt pieds de longueur, & cinq ou ſix de *largeur* » (apparemment de circonférence), mais il s'en trouve de beaucoup plus grands. Il en vit un qui, ſans avoir plus de trois pieds » de longueur, étoit aſſez gros pour faire la charge de ſix hommes. » *Hiſt. génér. des Voy. édit.* in-12, *vol. 14, p. 213.* « Boſman s'étend » comme Artus, ſur le nombre & la grandeur des Serpens de la » Côte d'Or : le plus monſtrueux qu'il ait vu n'avoit pas moins de » vingt pieds de longueur ; mais il ajoute qu'il s'en trouve de beaucoup plus grands dans l'intérieur des terres. Les Hollandois, dit-il, » ont ſouvent trouvé dans leurs entrailles, non-ſeulement des animaux, mais des hommes entiers. » *Idem. pag. 214.* « Les Nègres » d'Axim tuèrent un Serpent long de vingt-deux pieds, dans le » ventre duquel on trouva un daim entier. Vers le même temps on » trouva dans un autre, à Boutri, les reſtes d'un Nègre qu'il avoit » dévoré. » *Idem. pag. 216.*

« Pluſieurs Serpens du Royaume de Kayor ont juſqu'à vingt-cinq » pieds de long ſur un pied & demi de diamètre. » *Voyages du ſieur Brue. Hiſt. génér. des Voyages, édit.* in-12, *vol. 7, pag. 460.*

« Sur la rivière de Kurbali, auprès des côtes occidentales de » l'Afrique, on voit des Serpens de trente pieds qui ſeroient capables » d'avaler un bœuf. » *Voy. de Labat, vol. 5, p. 249.*

« On trouve aux Moluques, de grandes Couleuvres qui ont plus » de trente pieds de long, & qui ſont d'une groſſeur proportionnée ; » elles rampent peſamment ; on n'a jamais reconnu qu'elles ſoient » venimeuſes. Ceux qui les ont vues aſſurent que, lorſqu'elles » manquent de nourriture, elles mâchent d'une certaine herbe dont » elles doivent la connoiſſance à l'inſtinct de la Nature ; après

de l'Afrique.

Digitized by Google

de l'Afrique *(a)*. Sans doute il y a de l'exagération dans la longueur attribuée à ce monſtrueux animal ; ſans doute il n'avoit point cent vingt pieds de long comme le rapporte le Naturaliſte Romain ; mais Pline ajoute que la dépouille de ce Serpent demeura long-temps ſuſpendue dans un Temple de Rome, à une époque aſſez peu éloignée de celle où il écrivoit ; & à moins de renoncer à tous les témoignages de l'hiſtoire, on eſt obligé d'admettre l'exiſtence d'un énorme Serpent, qui, preſſé par la faim, ſe jetoit ſur les ſoldats Romains

» quoi, elles montent ſur les arbres au bord de la mer, où elles » dégorgent ce qu'elles ont mâché ; auſſi-tôt divers poiſſons l'avalent, » &, tombant dans une ſorte d'ivreſſe qui les fait demeurer ſans » mouvement ſur la ſurface de l'eau, ils deviennent la proie des » Couleuvres. » *Hiſtoire natur. des Moluques, Hiſtoire des Voyages, édit.* in-12, *liv. 1, tom. 31, pag. 199.*

« L'animal le plus rare & le plus ſingulier du genre des Reptiles, » eſt un grand Serpent amphibie de vingt-cinq ou trente pieds de » long, & de plus d'un pied de groſſeur, que les Indiens nomment » *Yacu-Mama*, c'eſt-à-dire, *Mère de l'eau*, & qui habite ordinai- » rement, dit-on, les grands lacs formés par l'épanchement des eaux du » fleuve au-dedans des terres. » *Hiſt. naturelle des environs de l'Ama- zone, Hiſt. génér. des Voyages, tom. 53, p. 445.*

(*a*) « Nota eſt, in punicis bellis, ad flumen Bagradam, à Regulo » Imperatore balliſtis, tormentiſque, ut oppidum aliquod, expu- » gnata Serpens 120 pedum longitudinis. Pellis ejus maxillæque » uſque ad bellum Numantinum duravere in templo. » *Pline, liv. 28, chap.* 14.

Digitized by Google

lorſqu'ils s'écartoient de leur camp, & qu'on ne put mettre à mort qu'en employant contre lui un corps de troupes, & en l'écraſant ſous les mêmes machines militaires qui ſervoient à ces vainqueurs du monde à renverſer les murs ennemis. C'étoit auprès des plaines ſablonneuſes d'Afrique qu'eut lieu ce combat remarquable; le Serpent Devin ſe trouve auſſi dans cette partie du monde; & comme c'eſt le plus grand des Serpens, c'eſt un individu de ſon eſpèce, qui doit avoir luté contre les armées Romaines. Ce mot de Rome antique, déſigne toujours la puiſſance & la victoire; c'eſt donc la plus grande preuve que l'on puiſſe rapporter en faveur de la force du Serpent dont nous écrivons l'hiſtoire, que d'expoſer les moyens employés par les conquérans de la terre, pour le ſoumettre & lui donner la mort.

Le Devin eſt remarquable par la forme de ſa tête, qui annonce, pour ainſi dire, la ſupériorité de ſa force, & que l'on a comparée, avec aſſez de raiſon, à celle des chiens de chaſſe, appelés chiens couchans (*a*). Le ſommet en eſt élargi; le front élevé & diviſé par un ſillon longitudinal; les orbites ſont ſaillantes, & les yeux très-gros; le muſeau eſt alongé, & terminé par une grande écaille blanchâtre, tachetée de jaune,

(*a*) *Sibe.* — *M. Laurent, &c.*

Digitized by Google

placée presque verticalement, & échancrée par le bas pour laisser passer la langue; l'ouverture de la gueule très-grande; les dents sont très-longues *(a)*,

---

(*a*) « J'ai vu des Couleuvres Chasseuses (des Devins) vivantes; » & d'autres mortes, & leur ai trouvé des dents aussi grosses que » celles du meilleur levrier.... Quelles armes plus redoutables que » leur vîtesse, jointe à l'opiniâtreté avec laquelle elles mordent? » Dans le temps que j'étois en Amérique, une de ces Couleuvres » saisit un Laboureur par le talon & la cheville du pied; comme il » étoit homme de courage, il se saisit du premier arbre qui se pré- » senta, & l'embrassa du mieux qu'il put en jetant des cris horribles; » on accourut pour le secourir, & le Serpent se voyant pressé, » serra les dents, lui coupa le talon, & s'enfuit avec la vîtesse d'un » trait. » *Hist. de l'Orenoque, déjà citée, vol. 3, p. 76.*

Cleyerus, (Lettre déjà citée) rapporte que, cherchant à avoir le squelette d'un de ces grands Serpens, ses domestiques en firent cuire les chairs dans de l'eau où l'on avoit mis de la chaux vive. Un d'eux voulant nettoyer la tête du Serpent dont la cuisson avoit détaché les chairs, se blessa au doigt contre les grosses dents de l'animal. Cet accident fut suivi d'une enflure avec inflammation dans la partie affectée, d'une fièvre continue & de délire, qui ne cessèrent qu'après qu'on eut employé les remèdes convenables, & particulièrement une composition appellée *lapis Serpentinus*, & que les Jesuites faisoient alors dans l'Inde. *Toute véficule & toute chair* avoient été emportées par la chaux vive, observe l'Auteur; par conséquent on ne doit attribuer à aucune sorte de venin les accidens dont il parle; & ce fait ne peut pas détruire les observations plusieurs fois répétées, qui prouvent que le Devin n'est point venimeux: d'ailleurs nous venons de voir que sa gueule ne renferme point de

Digitized by Google

mais le Devin n'a point de crochets mobiles; quarante-quatre grandes écailles couvrent ordinairement la lèvre supérieure & cinquante-trois la lèvre inférieure; la queue est très-courte en proportion du corps qui est ordinairement neuf fois aussi long que cette partie; mais elle est très-dure & très-forte *(a)*.

Ce Serpent énorme est d'ailleurs aussi distingué par la beauté des écailles qui le couvrent & la vivacité des couleurs dont il est peint, que par sa longueur prodigieuse. Les nuances de ces couleurs s'effacent bientôt lorsqu'il est mort. Elles disparoissent plus ou moins, suivant la manière dont il est conservé, & le degré d'altération qu'il peut subir. Il n'est pas surprenant d'après cela qu'elles aient été décrites si diversement par les Auteurs, & qu'il ait été représenté dans des planches, de manière que les différens individus de cette espèce aient paru former jusqu'à neuf espèces différentes *(b)*. Mais il y a plus : les couleurs du

---

crochets mobiles, ainsi que nous nous en sommes assurés nous-mêmes.

(*a*) Le sommet de la tête du Devin est couvert d'écailles hexagones, petites, unies & semblables à celles du dos; deux rangées longitudinales de grandes écailles s'étendent de chaque côté des grandes plaques, qui sont moins longues que dans la plupart des Couleuvres, & dont on compte deux cent quarante-six sous le corps & cinquante-quatre sous la queue.

(*b*) *Séba, à l'endroit déjà cité.*

Digitized by Google

Serpent Devin varient beaucoup ſuivant le climat qu'il habite, & apparemment ſuivant l'âge, le ſexe, &c. Auſſi, croyons-nous très-inutile de décrire, dans les plus petits détails, celles dont il eſt paré. Nous penſons devoir nous contenter de dire qu'il a communément ſur la tête une grande tache, d'une couleur noire ou rouſſe très-foncée, qui repréſente une ſorte de croix dont la traverſe eſt quelquefois ſupprimée. Tout le deſſus de ſon dos eſt parſemé de belles & grandes taches ovales qui ont ordinairement deux ou trois pouces de longueur, qui ſont très-ſouvent échancrées à chaque bout en forme de demi-cercle, & autour deſquelles l'on voit d'autres taches plus petites de différentes formes. Toutes ſont placées avec tant de ſymmétrie, & la plupart ſont ſi diſtinguées du fond par des bordures ſombres qui, en imitant des ombres, les détachent & les font reſſortir que, lorſqu'on voit la dépouille d'un de ces Serpens, on croit moins avoir ſous les yeux un ouvrage de la Nature qu'une production de l'Art, compaſſée avec le plus de ſoin.

Toutes ces belles taches, tant celles qui ſont ovales que les taches plus petites qui les environnent, préſentent les couleurs les plus agréablement mariées & quelquefois les plus vives. Les taches ovales ſont ordinairement d'un fauve doré, quelquefois noires ou rouges & bordées de blanc; & les autres taches d'un châtain plus ou moins clair, ou d'un rouge très-vif, ſemé de

Digitized by Google

points noirs ou roux, offrent ſouvent, d'eſpace en eſpace, ces marques brillantes que l'on voit reſplendir ſur la queue du paon ou ſur les aîles des beaux papillons, & qu'on a nommées des yeux, parce qu'elles ſont compoſées d'un point entouré d'un cercle plus clair ou plus obſcur.

Le deſſous du corps du Devin eſt d'un cendré jaunâtre, marbré ou tacheté de noir.

On a aſſez rarement l'animal entier dans les collections d'Hiſtoire Naturelle; mais il n'eſt guère aucun Cabinet où la peau de ce Serpent, ſéparée des plaques du deſſous de ſon corps, ne ſoit étendue en forme de larges bandes. On leur a donné divers noms ſuivant la grandeur des individus, les pays d'où on les a reçus, les variétés de leurs couleurs, & les différences qui peuvent ſe trouver dans les petites taches placées autour des taches ovales. Mais quelques ſoient ces variétés d'âge, de ſexe ou de pays, c'eſt toujours au Serpent Devin qu'il faudra rapporter ces belles peaux; & juſqu'à préſent on ne connoît point d'autre Serpent que ce dernier qui ſoit doué d'une taille très-conſidérable, & qui ait en même-temps ſur le dos des taches ovales ſemblables à celles que nous venons d'indiquer.

Lorſque l'on conſidère la taille démeſurée du Serpent Devin, l'on ne doit pas être étonné de la force prodigieuſe dont il jouit. Indépendamment de la roideur de ſes muſcles, il eſt aiſé de concevoir comment un

Digitized by Google

animal qui a quelquefois trente pieds de long, peut, avec facilité, étouffer & écraſer de très-gros animaux dans les replis multipliés de ſon corps dont tous les points agiſſent, & dont tous les contours ſaiſiſſent la proie, s'appliquent intimement à ſa ſurface, & en ſuivent toutes les irrégularités.

Cette grande puiſſance, cette force redoutable, ſa longueur giganteſque, l'éclat de ſes écailles, la beauté de ſes couleurs ont inſpiré une ſorte d'admiration, mêlée d'effroi, à pluſieurs peuples encore peu éloignés de l'état ſauvage ; &, comme tout ce qui produit la terreur & l'admiration, tout ce qui paroît avoir une grande ſupériorité ſur les autres êtres eſt bien près de faire naître, dans des têtes peu éclairées, l'idée d'un agent ſurnaturel, ce n'eſt qu'avec une crainte religieuſe que les anciens habitans du Mexique ont vu le Serpent Devin. Soit qu'ils aient penſé qu'une maſſe conſidérable, exécutant des mouvemens auſſi rapides, ne pouvoit être mue que par un ſouffle divin, ou qu'ils n'aient regardé ce Serpent que comme un miniſtre de la toute puiſſance céleſte, il eſt devenu l'objet de leur culte. Ils l'ont ſurnommé *Empereur*, pour déſigner la prééminence de ſes qualités. Objet de leur adoration, il a dû être celui de leur attention particulière ; aucun de ſes mouvemens ne leur a, pour ainſi dire, échappé ; aucune de ſes actions ne pouvoit leur être indifférente ; ils n'ont écouté qu'avec un frémiſſement religieux les

Digitized by Google

ſifflemens longs & aigus qu'il fait entendre; ils ont cru que ces ſifflemens, que ces ſignes des diverſes affections d'un être qu'ils ne voyoient que comme merveilleux & divin devoient être liés avec leur deſtinée. Le haſard a fait que ces ſifflemens ont été ſouvent beaucoup plus forts ou plus fréquens dans les temps qui ont précédé les grandes tempêtes, les maladies peſtilentielles, les guerres cruelles ou les autres calamités publiques; d'ailleurs les grands maux phyſiques ſont ſouvent précédés par une chaleur violente, une ſéchereſſe extrême, un état particulier de l'atmoſphère, une électricité abondante dans l'air qui doivent agiter les Serpens, & leur faire pouſſer des ſifflemens plus forts qu'à l'ordinaire; auſſi les Mexicains n'ont regardé ceux du Serpent Devin que comme l'annonce des plus grands malheurs, & ce n'eſt qu'avec conſternation qu'ils les ont entendus.

Mais ce n'eſt pas ſeulement un culte doux & pacifique qu'il a obtenu chez les plus anciens habitans du nouveau monde. Son image y a été vénérée, non-ſeulement au milieu de nuages d'encens, mais même de flots de ſang humain, verſé pour honorer le dieu auquel ils l'avoient conſacré, & qu'ils avoient fait cruel *(a)*. Nous ne rappellons qu'en frémiſſant le nombre

(*a*) La Divinité ſuprême des Mexicains, nommée *Vitzilipuztli*, étoit repréſentée tenant dans ſa main droite un Serpent, par lequel

immenſe

Digitized by Google

immenſe de victimes humaines que la hache ſanglante d'un fanatiſme aveugle & barbare a immolées ſur les autels de la divinité qu'il avoit inventée. Nous ne penſons qu'avec horreur aux monceaux de têtes & de triſtes oſſemens, trouvés par les Européens autour des temples où le Serpent ſembloit partager les hommages de la crainte (*a*); & tant il faut de temps dans tous les pays pour que la raiſon brille de tout ſon éclat, la ſuperſtition qui a, pour ainſi dire, diviniſé le Devin, n'a pas ſeulement régné en Amérique. Auſſi grand, auſſi puiſſant, auſſi redoutable dans les contrées ardentes de l'Afrique, il y a inſpiré la même terreur, y a paru auſſi merveilleux, y a été également regardé par des eſprits encore trop peu élevés au-deſſus de la brute, comme le ſouverain Diſpenſateur des biens & des maux. On l'y a également adoré; on en a fait un dieu ſur les côtes brûlantes du Mozambique, comme auprès du lac de Mexico, & il paroît même que le Japonois s'eſt proſterné devant lui (*b*).

---

nous devons croire, d'après tout ce que nous venons de dire, qu'ils vouloient déſigner l'eſpèce du Serpent Devin. Les Temples & les Autels de cette Divinité, à laquelle ils faiſoient des ſacrifices barbares, offroient l'image du Serpent. *Hiſt. génér. des Voyages, édit.* in-12, *tom.* 48.

(*a*) Ibid.

(*b*) *Simon de Vries, cité dans Séba.*

Digitized by Google

Mais ſi l'opinion religieuſe ne l'a pas fait régner ſur l'homme dans toutes les contrées équatoriales, tant de l'ancien que du nouveau continent, il n'en eſt preſque-aucune où il n'ait exercé ſur les animaux l'empire de ſa force. Il habite en effet preſque tous les pays où il a trouvé aſſez de chaleur pour ne rien perdre de ſon activité, aſſez de proie pour ſe nourrir, & aſſez d'eſpace pour n'être pas trop ſouvent tourmenté par ſes ennemis; il vit dans les Indes orientales & dans les grandes iſles de l'Aſie, ainſi que dans les parties de l'Amérique voiſines des deux Tropiques (*a*); il paroît même qu'autrefois il habitoit à des latitudes plus éloignées de la ligne, & qu'il vivoit dans le Pont, lorſque cette contrée, plus remplie de bois, de marais & moins peuplée, lui préſentoit une ſurface plus libre ou plus analogue à ſes habitudes & à ſes appétits. Les relations des Anciens doivent donner une bien grande idée de l'haleine empeſtée qui s'exhaloit de ſa gueule, puiſque Métrodore a écrit que l'immenſe Serpent qu'il a placé dans cette

(*a*) Il ſe pourroit que le Serpent de la Jamaïque déſigné dans Brown par la phraſe ſuivante, *Cenchris tardigrada major lutea, maculis nigris notata; caudâ breviori & craſſiori*, appellé en Anglois *the Yellow Snake*, & qui parvient ordinairement à la longueur de ſeize ou vingt pieds, fut de l'eſpèce du Devin, & qu'on ne lui eût donné l'épithète de *lent* (*tardigrada*), que parce qu'on l'auroit vu dans le temps de ſa digeſtion, ou dans un commencement d'engourdiſſement. » *Brown, Hiſt. natur. de la Jamaïque, p. 461.*

Digitized by Google

contrée du Pont, & qui devoit être leDevin, avoit le pouvoir d'attirer dans ſa gueule béante, les oiſeaux qui voloient au-deſſus de ſa tête, même à une aſſez grande hauteur *(a)*. Ce pouvoir n'a conſiſté ſans doute que dans la corruption de l'haleine du Serpent qui, viciant l'air à une très-petite diſtance, & l'imprégnant de miaſmes putrides & délétères, a pu, dans certaines circonſtances, étourdir des oiſeaux, leur ôter leurs forces, les plonger dans une ſorte d'aſphixie, & les contraindre à tomber dans la gueule énorme, ouverte pour les recevoir; mais quelque exagéré que ſoit le fait rapporté par Métrodore, il prouve la grandeur du Serpent auquel il l'a attribué, & confirme notre conjecture au ſujet de l'identité de ſon eſpèce avec celle du Devin.

D'un autre côté, peu de temps avant celui où Pline a écrit, & ſous l'empire de Claude, on tua, auprès de Rome, ſuivant ce Naturaliſte, un très-grand Serpent du genre des Boa, dans le ventre duquel on trouva le corps entier d'un petit enfant, & qui pouvoit bien être de l'eſpèce du Devin *(b)*. J'ai ſouvent oui dire auſſi

---

(*a*) « Metrodorus..... circa rhyndacum amnem in Ponto, ut » ſuper volantes quamvis alte perniciterque alites hauſta raptas abſor- » beant. » *Pline, liv. 28, chap. 14.*

(*b*) « Faciunt his fidem in Italia appellatæ Boæ; in tantam am- » plitudinem exeuntes ut divo Claudio Principe, occiſæ in Vaticano » ſolidus in alvo ſpectatus ſit infans. » *Pline, liv. 28, chap. 14.*

Digitized by Google

à pluſieurs habitans des provinces méridionales de France, que dans quelques parties de ces provinces, moins peuplées, plus couvertes de bois, plus entrecoupées par des collines, d'un accès plus difficile, & préſentant plus de cavernes & d'anfractuoſités, on avoit vu des Serpens d'une longueur très-conſidérable, qu'on auroit dû peut-être rapporter à l'eſpèce ou du moins au genre du Devin (*a*).

Mais c'eſt ſur-tout dans les déſerts brûlans de l'Afrique, qu'exerçant une domination moins troublée, il parvient à la longueur la plus conſidérable. On frémit lorſqu'on lit, dans les Relations des Voyageurs

(*a*) Schwenckfeld dit, dans ſon hiſtoire des Reptiles de la Siléſie, qu'un homme digne de foi lui avoit aſſuré qu'on trouvoit dans cette Province, des Serpens longs de huit coudées & de la groſſeur du bras; il les appelle *Boa*, *Natrix domeſtica*, *Serpens paluſtris*, *Serpens aquatilis*, *Anguis Boa*, *Draco Serpens*. Il eſt dit dans les Mémoires des Curieux de la Nature, pour l'année 1682, que peu de temps auparavant on avoit pris, auprès de Lauſanne en Suiſſe, un ſi grand Serpent, que ſa circonférence égaloit celle *de deux cuiſſes très-groſſes*. La relation ajoutoit que ce Serpent étoit monſtrueux, & qu'il avoit des oreilles; & il eſt à remarquer que, dans preſque tous les récits vagues & peu circonſtanciés que l'on a faits concernant les énormes Serpens des Provinces méridionales de France, on leur a toujours ſuppoſé des oreilles, quoiqu'aucune eſpèce de Serpent n'ait même d'ouverture apparente pour l'organe de l'ouïe. Voyez les Mêlanges des Curieux de la Nature de Vienne, *Décur. 2, an. 1682, obſerv. de Charl. Offredi, p. 317.*

Digitized by Google

qui ont pénétré dans l'intérieur de cette partie du monde, la manière dont l'énorme Serpent Devin s'avance au milieu des herbes hautes & des brouſſailles, ayant quelquefois plus de dix-huit pouces de diamètre, & ſemblable à une longue & groſſe poûtre qu'on remueroit avec viteſſe. On apperçoit de loin, par le mouvement des plantes qui s'inclinent ſous ſon paſſage, l'eſpèce de ſillon que tracent les diverſes ondulations de ſon corps; on voit fuir devant lui les troupeaux de gazèles & d'autres animaux dont il fait ſa proie; & le ſeul parti qui reſte à prendre dans ces ſolitudes immenſes pour ſe garantir de ſa dent meurtrière & de ſa force funeſte, eſt de mettre le feu aux herbes dejà à demi-brûlées par l'ardeur du ſoleil. Le fer ne ſuffit pas contre ce dangereux Serpent, lorſqu'il eſt parvenu à toute ſa longueur, & ſur-tout lorqu'il eſt irrité par la faim. L'on ne peut éviter la mort qu'en couvrant un pays immenſe de flammes qui ſe propagent avec vîteſſe au milieu de végétaux preſqu'entièrement deſſéchés, en excitant ainſi un vaſte incendie, & en élevant, pour ainſi dire, un rempart de feu contre la pourſuite de cet énorme animal. Il ne peut-être, en effet, arrêté, ni par les fleuves qu'il rencontre, ni par les bras de mer dont il fréquente ſouvent les bords, car il nage avec facilité, même au milieu des ondes agitées (*a*); & c'eſt envain, d'un autre côté, qu'on

(*a*) « Le Paraguay a des Serpens qu'on nomme *Chaſſeurs* (c'eſt

voudroit chercher un abri ſur de grands arbres; il ſe roule, avec promptitude, juſqu'à l'extrémité des cimes les plus hautes *(a)*; auſſi vit-il ſouvent dans les forêts.

» l'eſpèce du Devin, à laquelle on a donné ce nom en pluſieurs » contrées), qui montent ſur les arbres pour découvrir leur proie, » & qui s'élançant deſſus quand elle s'approche, la ſerrent avec tant » de force, qu'elle ne peut ſe remuer, & la dévorent toute vivante: » mais lorſqu'ils ont avalé des bêtes entières, ils deviennent ſi peſans, » qu'ils ne peuvent plus ſe traîner.... Pluſieurs de ces monſtrueux » Reptiles vivent de poiſſon, & le Père de Montoya raconte qu'il » vit un jour une Couleuvre dont la tête étoit de la groſſeur d'un » veau, & qui pêchoit ſur le bord d'une rivière; elle commençoit » par jeter de ſa gueule beaucoup d'écume dans l'eau, enſuite y » plongeant la tête, & demeurant quelque temps immobile, elle » ouvroit tout-d'un-coup la gueule pour avaler quantité de poiſſons » que l'écume ſembloit attirer. Une autrefois le même Miſſionnaire » vit un Indien de la plus grande taille, qui, étant dans l'eau juſqu'à » la ceinture, occupé de la pêche, fut englouti par une Couleuvre » qui, le lendemain, le rejeta tout entier. » *Hiſtoire générale des Voyages, édit.* in-12, *tom.* 55, *pag.* 420 *& ſuiv.*

(*a*) « M. Salmon nous apprend que, dans l'Iſle de Macaſſar, il » y a des ſinges, auſſi féroces que les chats ſauvages; qui attaquent » les voyageurs, ſur-tout les femmes, & les mangent après les avoir » mis en pièces; de ſorte qu'on eſt obligé, pour s'en défendre, » d'aller toujours armé. Il ajoute que ces ſinges ne craignent d'autres » bêtes que les Serpens, qui les pourſuivent avec une vîteſſe extraor- » dinaire & vont les chercher juſques ſur les arbres, ce qui les oblige » d'aller en troupes pour s'en garantir, ce qui n'empêche pas qu'ils » ne les attaquent & ne les avalent tout en vie, lorſqu'ils peuvent » les attraper. » *Hiſt. natur. de l'Orenoque, vol.* 3, *pag.* 78. Les

Digitized by Google

Enveloppant les tiges dans les divers replis de ſon corps, il ſe fixe ſur les arbres à différentes hauteurs, & y demeure ſouvent long-temps en embuſcade, attendant patiemment le paſſage de ſa proie. Lorſque, pour l'atteindre ou pour ſauter ſur un arbre voiſin, il a une trop grande diſtance à franchir, il entortille ſa queue autour d'une branche, & ſuſpendant ſon corps alongé à cette eſpèce d'anneau, ſe balançant & tout d'un coup, s'élançant avec force, il ſe jette comme un trait ſur ſa victime, ou contre l'arbre auquel il s'attacher.

Il ſe retire auſſi quelquefois dans les cavernes des montagnes, & dans d'autres antres profonds où il a moins à craindre les attaques des ennemis, & où il cherche un aſyle contre les températures froides, les pluies trop abondantes, & les autres accidens de l'atmoſphère qui lui ſont contraires.

Il eſt connu ſous le nom trivial de *grande Couleuvre*, ſur les rivages noyés de la Guyane : il y parvient communément à la grandeur de trente pieds, & même, dans certains endroits, à celle de quarante. Comme le nom qu'il y porte y eſt donné à preſque tous les Serpens qui joignent une grande force à une longueur conſidérable, & qui, en même-temps, n'ont point

---

récits des autres Voyageurs nous portent à croire que l'eſpèce de Serpent dont a parlé M. Salmon eſt celle du Devin.

Digitized by Google

de venin, & ſont dépourvus des crochets mobiles qu'on remarque dans les Vipères, on eſt aſſez embarraſſé pour diſtinguer, parmi les divers faits rapportés par les Voyageurs, touchant les Serpens, ceux qui conviennent au Devin. Il paroît bien conſtaté cependant qu'il y jouit d'une force aſſez grande, pour qu'un ſeul coup de ſa queue renverſe un animal aſſez gros, & même l'homme le plus vigoureux. Il y attaque le gibier le plus difficile à vaincre; on l'y a vu avaler des chèvres & étouffer des cougars, ces repréſentans du tigre dans le nouveau monde. Il dévore quelquefois, dans les Indes orientales, des animaux encore plus conſidérables, ou mieux défendus, tels que des porc-épics, des cerfs & des taureaux *(a)*;

(*a*) « Ces Serpens (ceux dont parle ici l'Auteur ſont évidemment » des Serpens Devins) ont plus de vingt-cinq pieds de longueur, & » quoiqu'ils ne paroiſſent pas pouvoir avaler de gros animaux; » l'expérience prouve le contraire. J'achetai d'un chaſſeur un de ces » Serpens, que je diſſéquai, & dans le ventre duquel je trouvai un » cerf entier de moyen-âge & revêtu encore de ſa peau; j'en achetai » un autre qui avoit dévoré un bouc ſauvage, malgré les grandes » cornes dont il étoit armé; & je tirai du ventre d'un troiſième, un » porc-épic entier & garni de ſes piquans. Dans l'Iſle d'Amboine; » une femme groſſe fut un jour avalée toute entière par un de ces » Serpens. » *Extrait d'une Lettre d'André Cleyerus, écrite de Batavia à Mentzélius, Ephémérides des Curieux de la Nature, Nuremberg, 1684, Décade 2, an. 2, 1683, p. 18.*

& ce fait

Digitized by Google

& ce fait effrayant étoit déjà connu des Anciens *(a)*.

Lorſqu'il apperçoit un ennemi dangereux, ce n'eſt point avec ſes dents qu'il commence un combat qui alors ſeroit trop déſavantageux pour lui; mais il ſe précipite avec tant de rapidité ſur ſa malheureuſe victime, l'enveloppe dans tant de contours, la ſerre avec tant de force, fait craquer ſes os avec tant de violence, que, ne pouvant ni s'échapper, ni uſer de ſes armes, & réduite à pouſſer de vains mais d'affreux hurlemens, elle eſt bientôt étouffée ſous les efforts multipliés du monſtrueux Reptile.

Si le volume de l'animal expiré eſt trop conſidérable pour que le Devin puiſſe l'avaler, malgré la grande ouverture de ſa gueule, la facilité qu'il a de l'agrandir, & l'extenſion dont preſque tout ſon corps eſt ſuſceptible, il continue de preſſer ſa proie miſe à mort; il en écraſe les parties les plus compactes; &, lorſqu'il ne peut point les briſer ainſi avec facilité, il l'entraîne en ſe roulant avec elle auprès d'un gros arbre, dont il renferme le tronc dans ſes replis; il place ſa proie entre l'arbre & ſon corps; il les environne l'un & l'autre de ſes nœuds vigoureux; &, ſe ſervant de la tige noueuſe comme d'une ſorte de levier, il redouble

(*a*) Megaſthenes ſcribit, in India Serpentes in tantam magnitudinem adoleſcere, ut ſolidos hauriant cervos tauroſque. *Pline, liv. 28, chap. 14.*

Digitized by Google

ſes efforts, & parvient bientôt à comprimer en tout ſens, & à moudre, pour ainſi dire, le corps de l'animal qu'il a immolé (*a*).

Lorſqu'il a donné ainſi à ſa proie toute la ſoupleſſe qui lui eſt néceſſaire, il l'alonge en continuant de la preſſer, & diminue d'autant ſa groſſeur; il l'imbibe de ſa ſalive ou d'une ſorte d'humeur analogue qu'il répand en abondance; il pétrit, pour ainſi dire, à l'aide de ſes replis, cette maſſe devenue informe, ce corps qui n'eſt plus qu'un compoſé confus de chairs ramollies & d'os concaſſés (*b*). C'eſt alors qu'il l'avale, en la prenant par la tête, en l'attirant à lui, & en l'entraînant dans ſon ventre par de fortes aſpirations pluſieurs fois répétées; mais, malgré cette préparation, ſa proie eſt quelquefois ſi volumineuſe qu'il ne peut l'engloutir qu'à demi; il faut qu'il ait digéré au moins en partie la portion qu'il a déjà fait

(*a*) *Lettre d'André Cléyerus, déjà citée.* L'Auteur ajoute : « dans » le Royaume d'Aracan, ſur les confins de celui de Bengale, on a » vu un Serpent (un Devin) démeſuré ſe jeter, auprès des bords d'un » fleuve, ſur un très-grand urus (bœuf ſauvage), & donner un » ſpectacle affreux par ſon combat avec ce terrible animal; on pou- » voit entendre, à la diſtance d'une portée de canon d'un très-grand » calibre, le craquement des os de l'urus, briſés par les efforts de » ſon ennemi. »

(*b*) *Notes communiquées par M. de la Borde, Correſpondant du Cabinet du Roi.*

Lettre d'André Cléyerus.

Digitized by Google

entrer dans ſon corps, pour pouvoir y faire pénétrer l'autre; & l'on a ſouvent vu le Serpent Devin la gueule horriblement ouverte, & remplie d'une proie à demi-dévorée, étendu à terre, & dans une ſorte d'inertie qui accompagne preſque toujours ſa digeſtion *(a)*.

Lorſqu'en effet il a aſſouvi ſon appétit violent, & rempli ſon ventre de la nourriture néceſſaire à l'entretien de ſa grande maſſe, il perd, pour un temps, ſon agilité & ſa force; il eſt plongé dans une eſpèce de ſommeil; il gît ſans mouvement, comme une lourde maſſe, le corps prodigieuſement enflé; & cet engourdiſſement, qui dure quelquefois cinq ou ſix jours, doit être aſſez profond; car, malgré tout ce qu'il faut retrancher des divers récits publiés, touchant ce Serpent, il paroît que, dans différens pays, particulièrement aux environs de l'Iſthme de Panama en Amérique, des Voyageurs, rencontrant le Devin à demi-caché ſous l'herbe épaiſſe des forêts qu'ils traverſoient, ont pluſieurs fois marché ſur lui dans le temps où ſa digeſtion le tenoit dans une eſpèce de torpeur. Ils ſe ſont même repoſés, a-t-on écrit, ſur ſon corps giſſant à terre, & qu'ils prenoient, à cauſe des feuillages dont il étoit couvert, pour un tronc d'arbre renverſé, ſans faire faire aucun mouvement au Serpent, aſſoupi par les alimens qu'il avoit avalés, ou peut-être engourdi par

(a) *Laurenti, Specimen Medicum.*

Digitized by Google

la fraîcheur de la saison. Ce n'est que, lorsqu'allumant du feu trop près de l'énorme animal, ils lui ont redonné, par cette chaleur, assez d'activité, pour qu'il recommençât à se mouvoir, qu'ils se sont apperçus de la présence du grand Reptile, qui les a glacés d'effroi, & loin duquel ils se sont précipités *(a)*.

(*a*) « On ne sera pas surpris que ces sortes de Couleuvres (les » Couleuvres Chasseuses ou les Devins) parviennent à une grosseur » si démesurée, si l'on se rappelle que ces pays sont déserts & cou- » verts de forêts immenses..... Le Père Simon rapporte que dix- » huit Espagnols étant arrivés dans les bois de *Coro*, dans la Pro- » vince de *Venezuela*, & se trouvant fatigués de la marche qu'ils » avoient faite, ils s'assirent sur une de ces Couleuvres, croyant que » ce fût un vieux tronc d'arbre abattu, & que lorsqu'ils s'y atten- » doient le moins, l'animal commença à marcher, ce qui leur causa » une surprise extrême. » *Hist. natur. de l'Orenoque, par le P. Gumilla, vol. 3, pag. 77.*

« On trouve encore une espèce de Serpens fort extraordinaires, » longs de quinze à vingt pieds, & si gros, qu'ils peuvent avaler un » homme. Ils ne passent pas cependant pour les plus dangereux, » parce que leur monstrueuse grosseur les fait découvrir de loin & » donne plus de facilité à les éviter. On n'en rencontre guère que » dans les lieux inhabités. Dellon en vit plusieurs fois de morts, après » de grandes inondations qui les avoient fait périr, & qui les avoient » entraînés dans les campagnes ou sur le rivage de la mer; à quelque » distance on les auroit pris pour des troncs d'arbres abattus ou » desséchés. Mais il les peint beaucoup mieux dans le récit d'un acci- » dent dont on ne peut douter sur son témoignage, & qui confirme

Digitized by Google

Ce long état de torpeur qui a fait croire à quelques Voyageurs que le Serpent Devin avaloit

» ce qu'on a lu dans d'autres relations ſur la voracité de quelques » Serpens des Indes.

» Pendant la récolte du riz, quelques Chrétiens qui avoient été » Gentils, étant allés travailler à la terre, un jeune enfant qu'ils » avoient laiſſé ſeul & malade à la maiſon, en ſortit pour s'aller cou- » cher à quelques pas de la porte, ſur des feuilles de palmier, où il » s'endormit juſqu'au ſoir. Ses parens, qui revinrent fatigués du » travail, le virent dans cet état; mais, ne penſant qu'à préparer » leur nourriture, ils attendirent qu'elle fût prête pour l'aller éveiller. » Bientôt ils lui entendirent pouſſer des cris à demi-étouffés qu'ils » attribuèrent à ſon indiſpoſition; cependant, comme il continuoit » de ſe plaindre, quelqu'un ſortit & vit, en s'approchant, qu'une » de ces groſſes Couleuvres avoit commencé à l'avaler. L'embarras du » père & de la mère fut auſſi grand que leur douleur; on n'oſoit » irriter la Couleuvre, de peur qu'avec ſes dents elle ne coupât » l'enfant en deux, ou qu'elle n'achevât de l'engloutir; enfin, de » pluſieurs expédiens, on préféra celui de la couper par le milieu » du corps, ce que le plus adroit & le plus hardi exécuta fort heu- » reuſement d'un ſeul coup de ſabre; mais comme elle ne mourut » pas d'abord, quoique ſéparée en deux, elle ſerra de ſes dents le » corps tendre de l'enfant..... & il expira peu de momens » après.

» Schouten donne à ces monſtres affamés, le nom de Polpogs. » Ils ont, dit-il, la tête affreuſe & preſque ſemblable à celle du » ſanglier; leur gueule & leur goſier s'ouvrent juſqu'à l'eſtomac, » lorſqu'ils voyent une groſſe pièce à dévorer; leur avidité doit être » extrême, car ils s'étranglent ordinairement lorſqu'ils dévorent un

Digitized by Google

quelquefois des animaux d'un volume ſi conſidérable qu'il étoit étouffé en les dévorant; & c'eſt ce temps d'engourdiſſement que choiſiſſent les habitans des pays qu'il fréquente, pour lui faire la guerre, & lui donner la mort. Car, quoique le Devin ne contienne aucun poiſon, il a beſoin de tant conſommer, que ſon voiſinage eſt dangereux pour l'homme, & ſur-tout pour la plupart des animaux domeſtiques & utiles. Les habitans de l'Inde, les Nègres de l'Afrique, les Sauvages du nouveau Monde ſe réuniſſent pluſieurs autour de l'habitation du Serpent Devin. Ils attendent le moment où il a dévoré ſa proie, & hâtent même quelquefois cet inſtant, en attachant auprès de l'antre du Serpent quelque gros animal qu'ils ſacrifient, & ſur lequel le Devin ne manque pas de s'élancer. Lorſqu'il eſt repu il tombe dans cet affaiſſement & cette inſenſibilité dont nous venons de parler; & c'eſt alors qu'ils ſe jettent ſur lui, & lui donnent la mort ſans crainte comme ſans danger. Ils oſent, armés d'un ſimple lac, s'approcher de lui & l'étrangler, ou ils l'aſſomment

» homme ou quelqu'animal. On prétend d'ailleurs que l'eſpèce n'eſt » pas venimeuſe. Il eſt vrai que nos ſoldats, preſſés de la faim, en » ayant quelquefois trouvé qui venoient de crever pour avoir avalé » une trop groſſe pièce, telle qu'un veau, les ont ouverts, en ont » tiré la bête qu'ils avoient dévorée, ſans qu'il leur en ſoit arrivé le » moindre mal. » *Deſcription du Malabar, Hiſt. génér. des Voyages; édit.* in-12. *vol. 43, pag. 345.*

Digitized by Google

à coups de branches d'arbres *(a)*. Le desir de se délivrer d'un animal destructeur, n'est pas le seul motif qu'on

---

(a) Lettre d'André Cléyerus.

Nous croyons qu'on verra ici avec plaisir le récit de la manière dont, suivant Diodore de Sicile, on prit, en Egypte & sous un Ptolomée, un Serpent énorme qui, à cause de sa grandeur, ne peut être rapporté qu'à l'espèce du Devin. « Plusieurs chasseurs, encou-» ragés par la munificence de Ptolomée, résolurent de lui amener » à Alexandrie un des plus grands Serpens. Cet énorme Reptile, » long de *trente coudées*, vivoit sur le bord des eaux, il y demeu-» roit immobile, couché à terre & son corps replié en cercle; » mais lorsqu'il voyoit quelque animal approcher du rivage qu'il » habitoit, il se jetoit sur lui avec impétuosité, le saisissoit avec sa » gueule, ou l'enveloppoit dans les replis de sa queue. Les chas-» seurs l'ayant apperçu de loin, imaginèrent qu'ils pourroient aisé-» ment le prendre dans des lacs & l'entourer de chaînes; ils s'avan-» cèrent avec courage, mais lorsqu'ils furent plus près de ce Ser-» pent démesuré, l'éclat de ses yeux étincelans, son dos hérissé » d'écailles, le bruit qu'il faisoit en s'agitant, sa gueule ouverte & » armée de dents longues & crochues, son regard horrible & féroce, » les glacèrent d'effroi : ils osèrent cependant s'avancer pas à pas, » & jeter de forts liens sur sa queue; mais à peine ces liens eurent-» ils touché le monstrueux animal, que se retournant avec vivacité, » & faisant entendre des sifflemens aigus, il dévora le chasseur qui » se trouva le plus près de lui, en tua un second d'un coup de sa » queue, & mit les autres en fuite. Ces derniers ne voulant cepen-» dant pas renoncer à la récompense qui les attendoit, & imaginant » un nouveau moyen, firent faire un rêt composé de cordes très-» grosses, & proportionné à la grandeur de l'animal : ils le pla-

Digitized by Google

ait pour en faire la chaſſe. Les habitans de l'iſle de Java, les Nègres de la Côte d'Or & pluſieurs autres peuples mangent ſa chair, qui eſt pour eux un mets agréable *(a)*; dans d'autres pays, ſa peau ſert de parure;

» cèrent auprès de la caverne du Serpent, & ayant bien obſervé le » temps de ſa ſortie & de ſa rentrée, ils profitèrent de celui où » l'énorme Reptile étoit allé chercher ſa proie, pour boucher avec » des pierres l'entrée de ſon repaire. Lorſque le Serpent revint, » ils ſe montrèrent tous à-la-fois avec pluſieurs hommes armés d'arcs » & de frondes, pluſieurs autres à cheval, & d'autres qui faiſoient » réſonner à grand bruit des trompettes & d'autres inſtrumens » retentiſſans; le Serpent ſe voyant entouré de cette multitude, » ſe redreſſoit & jetoit l'effroi, par ſes horribles ſifflemens, parmi » ceux qui l'environnoient; mais effrayé lui-même par les dards » qu'on lui lançoit, la vue des chevaux, le grand nombre de chiens » qui aboyoient, & le bruit aigu des trompettes, il ſe précipita » vers l'entrée ordinaire de ſa caverne; la trouvant fermée, & tou- » jours troublé de plus en plus par le bruit des trompettes, des » chiens & des chaſſeurs, il ſe jeta dans le rêt, où il fit entendre » des ſifflemens de rage; mais tous ſes efforts furent vains, & ſa » force cédant à tous les coups dont on l'aſſaillit, & à toutes les » chaînes dont on le lia, on le conduiſit à Alexandrie, où une » longue diète apaiſa ſa férocité. »

(*a*) « Les Nègres de la Côte d'Or mangent la chair de ces grands » Serpens, & la préfèrent à la meilleure volaille. » *Hiſt. génér. des Voyages, édit.* in-12, *vol. 14, pag. 213.* « Quelques domeſtiques » Nègres de Boſman apperçurent, près de Mauri (ſur la Côte d'Or), » un Serpent de dix-ſept pieds de long & d'une groſſeur propor- » tionnée. Il étoit au bord d'un trou rempli d'eau, entre deux

les habitans

Digitized by Google

les habitans du Mexique ſe revêtoient de ſa belle dépouille; &, dans ces temps antiques où des monſtres

---

» porc-épics, avec leſquels il s'engagea dans un combat fort animé.... » Les Nègres terminèrent la bataille en tuant les trois champions à » coups de fuſil; ils les apportèrent à Mauri, où, raſſemblant leurs » camarades, ils en firent enſemble un feſtin délicieux. » *Ibid. pag. 216.*

« Lopez parle d'un Serpent d'exceſſive grandeur qui a quelquefois, » dit-il, vingt-cinq empas de long ſur cinq de large, & dont la » gueule & le ventre ſont ſi vaſtes, qu'il eſt capable d'avaler un cerf » entier. Les Nègres l'appellent, dans leur langue, le grand Serpent » d'eau, ou le grand Hydre. Il vit, en effet, dans les rivières, » mais il cherche ſa proie ſur terre, & monte ſur quelque arbre, » d'où il guette les beſtiaux; s'il en voit un qu'il puiſſe ſaiſir, il ſe » laiſſe tomber deſſus, s'entortille autour de lui, le ſerre de ſa » queue, & l'ayant mis hors d'état de ſe défendre, il le tue par » ſes morſures, enſuite il le traîne dans quelque lieu écarté, où il » le dévore à ſon aiſe; peau, dit l'Auteur, os & cornes. Lorſqu'il » s'eſt bien rempli, il tombe dans une eſpèce de ſtupidité ou de » ſommeil ſi profond, qu'un enfant ſeroit capable de le tuer. Il » demeure dans cet état l'eſpace de cinq à ſix jours, à la fin deſquels » il revient à lui-même. Cette redoutable eſpèce de Serpent change » de peau dans la ſaiſon ordinaire, & quelquefois après s'être mon- » trueuſement raſſaſiée. Ceux qui la trouvent ne manquent pas de la » montrer en ſpectacle. La chair de cet animal paſſe, entre les Nègres, » pour un mets plus délicieux que la volaille. Lorſqu'il leur arrive de » mettre le feu à quelque bois épais, ils y trouvent quantité de ces » Serpens tout rôtis, dont ils font un admirable feſtin. Ce récit eſt » confirmé par Carli; il raconte qu'un jour, étant à ſe promener

Digitized by Google

de toute espèce ravageoient des contrées de l'ancien continent, que l'art de l'homme commençoit à peine d'arracher à la nature, combien de héros portèrent la peau de grands Serpens qu'ils avoient mis à mort, & qui étoient vraisemblablement de l'espèce ou du genre du Devin, comme des marques de leur valeur, & des trophées de leur victoire.

» sous des arbres, près de Kolumgo, les Nègres de sa compagnie » découvrirent un grand Serpent qui traversoit la rivière de Quanza; » ils s'efforcèrent de le faire retourner sur ses traces en poussant des » cris & lui jetant des mottes de terre, car il ne se trouve point de » pierres dans le pays; mais rien ne put l'empêcher de gagner le » rivage & de prendre poste dans un petit bois assez près de la maison. » Il se trouve de ces Serpens, dit le même Auteur, qui ont vingt-» cinq pieds de long & qui sont de la grosseur d'un poulain. Ils ne » font qu'un morceau d'une brebis; aussitôt qu'ils l'ont avalée, ils » vont faire leur digestion au soleil; les Nègres, qui connoissent leurs » usages, apportent beaucoup de soin à les observer, & les tuent » facilement dans cet état, pour le seul plaisir d'en manger la chair. » Ils les écorchent & ne jettent que la queue, la tête & les entrailles. » Ce Serpent paroît être le même qui porte, suivant Dapper, le » nom d'*Embamma* dans le Royaume d'Angola; & celui de *Minia* » dans le pays des *Quojas*. Sa gueule, ajoute cet Ecrivain, est d'une » grandeur si extraordinaire, qu'il peut avaler un bouc, ou même » un cerf entier. Il s'étend dans les chemins comme une pièce de » bois mort, & d'un mouvement fort léger, il se jette sur les passans, » hommes ou animaux. » — *Histoire naturelle de Congo, d'Angola & de Benguela. Histoire générale des Voyages, édit.* in-12, *liv.* 12, *tom.* 17, *pag.* 249 & *suiv.*

Digitized by Google

C'eſt lorſque la ſaiſon des pluies eſt paſſée dans les contrées équatoriales, que le Devin ſe dépouille de ſa peau altérée par la diſette qu'il éprouve quelquefois, ou par l'action de l'atmoſphère, par le frottement de divers corps, & par toutes les autres cauſes extérieures qui peuvent la dénaturer. Le plus ſouvent il ſe tient caché pendant que ſa nouvelle peau n'eſt pas encore endurcie, & qu'il n'oppoſeroit à la pourſuite de ſes ennemis qu'un corps foible & dépourvu de ſon armure. Il doit demeurer alors renfermé ou dans le plus épais des forêts, ou dans les antres profonds qui lui ſervent de retraite. Nous penſons, au reſte, qu'ordinairement il ne s'engourdit complètement dans aucune ſaiſon de l'année. Il ne ſe trouve, en effet, que dans les contrées très-voiſines des Tropiques où la ſaiſon des pluies n'amène jamais une température aſſez froide pour ſuſpendre ſes mouvemens vitaux. Et comme cette ſaiſon des pluies varie beaucoup dans les différentes Contrées équatoriales de l'ancien & du nouveau Continent, & qu'elle dépend de la hauteur des montagnes, de leur ſituation, des vents, de la poſition des lieux, en deça, ou au-delà de la ligne, &c. le tems du renouvellement de la peau & des forces du Serpent, doit varier quelquefois de pluſieurs mois & même d'une demi-année. Mais c'eſt toujours lorſque le ſoleil du printemps redonne l'activité à la Nature, que le Serpent Devin rajeuni, pour

Digitized by Google

ainſi dire, plus fort, plus agile, plus ardent que jamais, revêtu d'une peau nouvelle, ſort des retraites cachées où il a dépouillé ſa vieilleſſe, & s'avance l'œil en feu ſur une terre embraſée des nouveaux rayons d'un ſoleil plus actif. Il agite ſa grande maſſe en ondes ſinueuſes au milieu des bois parés d'une verdure plus fraîche; faiſant entendre au loin ſon ſifflement d'amour, redreſſant avec fierté ſa tête, impatient de la nouvelle flamme qu'il éprouve, s'élançant avec impétuoſité, il appelle, pour ainſi dire, ſa compagne à laquelle il s'unit par des liens ſi étroits, que leur deux corps ne paroiſſent plus en former qu'un ſeul. La fureur avec laquelle le Devin ſe jette alors ſur ceux qui l'approchent & le troublent dans ſes plaiſirs, ou le courage avec lequel il demeure uni à ſa femelle malgré la pourſuite de ſes ennemis & les bleſſures qu'il peut recevoir, paroiſſent être les effets d'une union auſſi vivement ſentie qu'elle eſt ardamment recherchée : point de conſtance cependant dans leur affection; lorſque leurs deſirs ſont ſatisfaits, le mâle & la femelle ſe ſéparent; bientôt ils ne ſe connoiſſent plus, & la femelle va ſeule au bout d'un tems dont on ignore la durée, dépoſer ſes œufs ſur le ſable ou ſous des feuillages.

C'eſt ici l'exemple le plus frappant d'une grande différence entre la groſſeur de l'œuf & la grandeur à laquelle parvient l'animal qui en ſort. Les œufs du Devin n'ont en effet que deux ou trois pouces dans

Digitized by Google

leur plus grand diamètre. Toute la matière dans laquelle le fœtus eſt renfermé n'eſt donc que de quelques pouces cubes ; & cependant le Serpent lorſqu'il a atteint tout ſon développement, ne contient-il pas quarante ou cinquante pieds cubes de matière.

Ces œufs ne ſont point couvés par la femelle ; la chaleur de l'atmoſphère les fait ſeule éclore ; ou tout au plus dans certaines contrées comme celles, par exemple, où l'humidité domine trop ſur la chaleur, la femelle a le ſoin de pondre dans quelques endroits plus abrités, & où des ſubſtances fermentatives & ramaſſées augmentent par la chaleur qu'elles produiſent, l'effet de celle de l'atmoſphère. On ignore combien de jours les œufs demeurent expoſés à cette chaleur, avant que les petits Serpens écloſent.

La grande différence qu'il y a entre la petiteſſe du Serpent contenu dans ſon œuf, & la grandeur démeſurée du Serpent adulte, doit faire préſumer que ce n'eſt qu'au bout d'un temps très-long, que le Devin eſt entièrement développé ; & n'eſt-ce pas une preuve que ce Serpent vit un aſſez grand nombre d'années ? Le nombre de ces années doit en effet être d'autant plus conſidérable que le Devin eſt auſſi vivace que la plupart des autres Serpens. Ses différentes parties jouiſſent de quelques mouvemens vitaux, même après qu'elles ont été entièrement ſéparées du reſte du corps (*a*).

(*a*) Voyez, à ce ſujet, Marcgrave, à l'endroit déjà cité.

Digitized by Google

On a vu, par exemple, la tête d'un Devin coupée dans le moment où le Serpent mordoit avec fureur, continuer de mordre pendant quelques inſtans, & ſerrer même alors avec plus de force, la proie qu'il avoit ſaiſie, les deux mâchoires ſe rapprochant par un effet de la contraction que les muſcles éprouvoient encore. Lorſque cette contraction eut entièrement ceſſé, on eut de la peine à deſſerrer les mâchoires, tant les parties de la tête étoient devenues roides; ce qui fit croire qu'elle conſervoit quelque action, lorſque cependant il ne lui en reſtoit plus aucune (*a*).

(*a*) Ce fait m'a été confirmé, relativement au Devin ou à d'autres grands Serpens, par pluſieurs Voyageurs qui étoient allés dans l'Amérique méridionale, & particulièrement par M. le Baron de Widerſpach, Correſpondant du Cabinet du Roi.

Digitized by Google

L'HIPNALE (a).

C'EST UN ASSEZ BEAU SERPENT qui, ainſi que le Devin, appartient au genre des Boa, & a de grandes plaques ſous la queue ainſi que ſous le corps, mais qui lui eſt bien inférieur par ſa longueur & par ſa force. On le trouve dans le Royaume de Siam. Le plus grand nombre des individus de cette eſpèce, qui ont été conſervés dans les Cabinets, n'avoient guère qu'un pouce & demi de circonférence & deux ou trois pieds de longueur, & telles étoient à-peu-près les dimenſions de ceux qui ſont décrits dans Séba *(b)*. Ce Serpent eſt d'un blanc jaunâtre tirant plus ou moins ſur le roux; le deſſous du corps eſt d'une couleur plus claire, & Séba dit qu'on y remarque des taches noirâtres; mais nous n'en avons vu aucun veſtige

(a) L'Hipnale. *M. d'Aubenton, Encyclopédie méthodique.*

Boa Hipnale. *Linn. amphib. Serpent.*

Séba, muſ. 2, tab. 34, fig. 1 & 2.

Boa Exigua, 195. *Laurenti, Specimen Medicum.*

(b) Un Hipnale qui fait partie de la collection du Roi, a un pied onze pouces de longueur totale, & ſa queue eſt longue de trois pouces.

Digitized by Google

ſur l'individu qui eſt conſervé dans l'eſprit-de-vin au Cabinet du Roi. Le dos eſt parſemé de taches blanchâtres bordées d'un brun preſque noir. Malgré leur irrégularité, ces taches ſont répandues ſur le corps de l'Hipnale de manière à le varier de couleurs agréables à la vue, & à repréſenter aſſez bien une riche étoffe brodée. Suivant Séba la femelle ne diffère du mâle que par ſa tête qui eſt plus large. L'un & l'autre l'ont aſſez grande ſans que cependant elle paroiſſe diſproportionnée. Le tour de la gueule préſente une ſorte de bordure remarquable que l'on obſerve dans pluſieurs Boa, mais qui eſt ordinairement plus ſenſible dans l'Hipnale à proportion de ſa grandeur ; elle eſt compoſée de grandes écailles très-courbées, concaves à l'extérieur & qui étant ainſi comme creuſées, forment une ſorte de petit canal qui borde les deux mâchoires. On a mis ce Serpent au nombre des Céraſtes *(a)* ou Serpens cornus; il leur reſſemble, en effet, par ſes proportions; mais les Céraſtes ont deux rangées de petites plaques ſous la queue, & d'ailleurs il n'a aucune apparence de corne. Il ſe nourrit de chenilles, d'araignées, & d'autres petits inſectes; & comme il eſt très-agréable par ſes couleurs ſans être dangereux, on doit le voir avec plaiſir venir dans les environs des habitations, les

(a) *Séba, à l'endroit déjà cité.*

délivrer

Digitized by Google

délivrer d'une vermine toujours trop abondante dans les pays très-chauds. Il a ordinairement cent ſoixante-dix-neuf grandes plaques ſous le corps, & cent vingt ſous la queue. Les écailles qui recouvrent ſa tête ſont ſemblables à celles du dos; mais le deſſus du muſeau préſente quatorze écailles un peu plus grandes.

Digitized by Google

LE BOJOBI (a).

QUOIQUE LE BOJOBI n'égale point le Serpent Devin par ſa force, ſa grandeur ni la magnificence de ſa parure, quoiqu'il cède en tout à ce roi des Serpens, il n'en occupe pas moins une place diſtinguée parmi ces animaux; & peut-être le premier rang lui appartiendroit, ſi l'eſpèce du Devin étoit détruite. La longueur à laquelle il peut parvenir eſt aſſez conſidérable; & il ne faut pas en fixer les limites d'après celles que préſentent les individus de cette eſpèce, conſervés dans les Cabinets *(b)*. Il doit être bien plus

(*a*) Tetrauchoalt Tleoa.

Le Bojobi. *M. d'Aubenton, Encyclopédie méthodique.*

Boa Canina. *Linn. amphib. Serpent.*

Séba, muſ. 2, tab. 81, fig. 1, & tab. 96, fig. 2.

Boa Aurantiaca, 194. Boa Thalaſſina, 193. *Laurenti, Specimen Medicum.*

(*b*) L'individu que nous avons décrit, & qui fait partie de la collection de Sa Majeſté, a deux pieds onze pouces de longueur totale, & à-peu-près ſept pouces depuis l'anus juſqu'à l'extrémité de la queue.

Digitized by Google

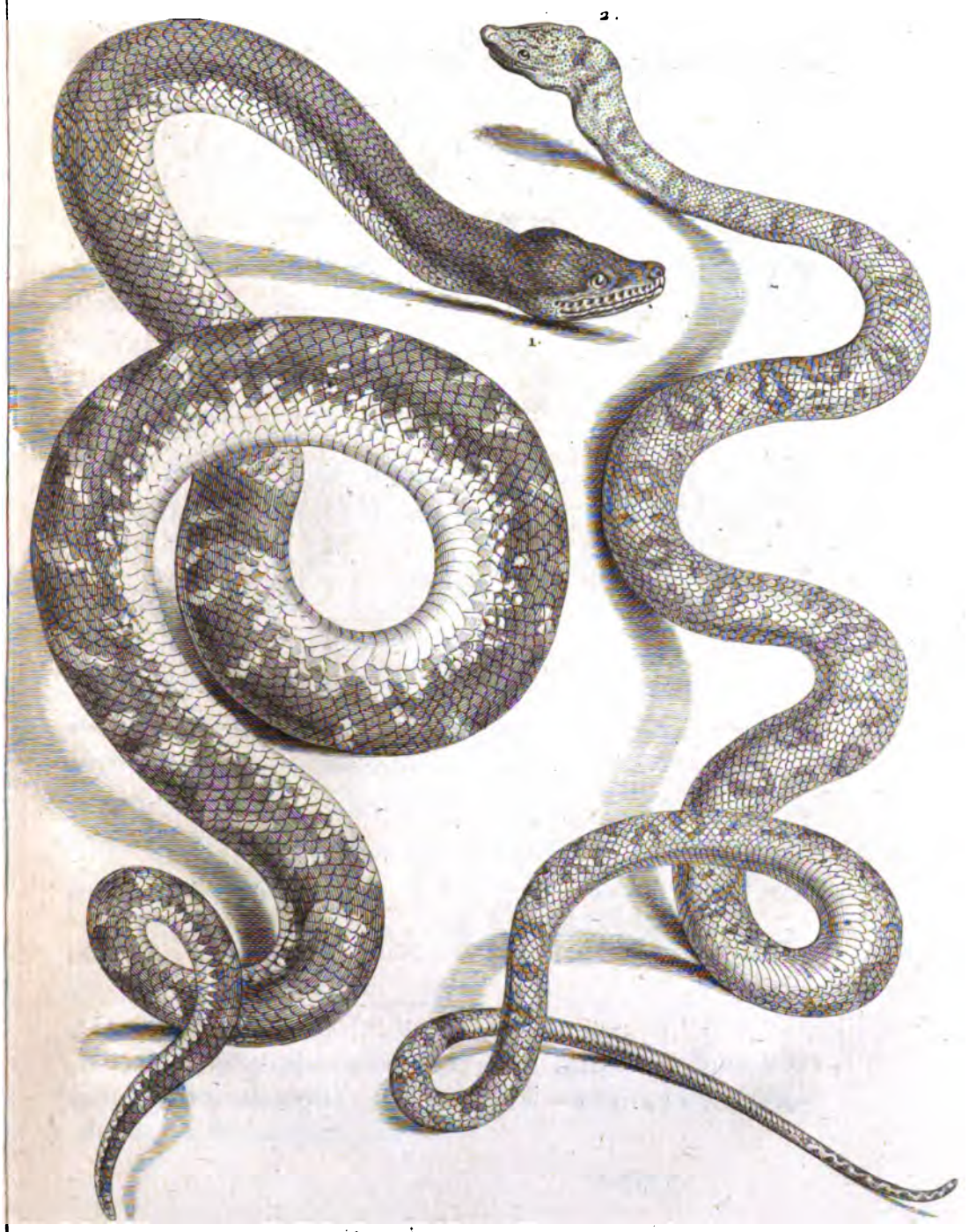

1. LE BOJOBI. 2. LA BRODERIE. *grandeur de nature.*

Digitized by Google

Digitized by Google

grand lorſqu'il a acquis tout ſon développement: & s'il faut s'en rapporter à ce qu'on a écrit de ce Boa, ſa longueur ne doit pas être très-inférieure à celle du Serpent Devin. L'on a dit qu'il ſe jetoit ſur des chiens & d'autres gros animaux, & qu'il les dévoroit (*a*); & à moins qu'on ne lui ait attribué des faits qui appartiennent au Devin, le Bojobi doit avoir une longueur & une force conſidérables pour pouvoir mettre à mort, & avaler des chiens & d'autres animaux aſſez gros.

Ce Serpent, qui ne ſe trouve que dans les contrées équatoriales, habite également l'ancien & le nouveau monde; mais il offre, dans les grandes Indes & en Amérique, le ſigne de la différence du climat, dans les diverſes nuances qu'il préſente, quoique d'ailleurs le Bojobi de l'Amérique & celui des Indes ſe reſſemblent par la place des taches, la proportion du corps, la forme de la tête, des dents, des écailles, par tout ce qui peut conſtituer l'identité d'eſpèce. Le Bojobi du Bréſil eſt d'un beau vert de mer plus ou moins foncé, qui s'étend depuis le ſommet de la tête juſqu'à l'extrémité de la queue, & ſur lequel ſont placée,

(*a*) M. Linné paroît avoir adopté cette opinion en donnant au Bojobi l'épithète de *canina*, de même qu'il a donné celle de *murina* à un Boa qui ſe nourrit de rats.

Digitized by Google

d'eſpace en eſpace, des taches blanches irrégulières, dont quelques-unes approchent un peu d'un lozange & qui ſont toutes aſſez clair-ſemées & diſtribuées avec aſſez d'élégance pour former ſur le corps du Bojobi un des plus beaux aſſortimens de couleurs. Ses écailles ſont d'ailleurs extrêmement polies & luiſantes *(a)*; elles réfléchiſſent ſi vivement la lumière qu'on lui a donné, ainſi qu'au Serpent Devin, le nom Indien de *Tleoa*, qui veut dire Serpent de feu : auſſi, lorſque le Bojobi brille aux rayons du ſoleil, & qu'il étale ſa croupe reſplendiſſante d'un beau vert & d'un blanc éclatant, on croiroit voir une longue chaîne d'émeraudes, au milieu de laquelle on auroit diſtribué des diamans; & ces nuances ſont relevées par la couleur jaune du deſſous de ſon ventre, qui, à certains aſpects, encadre, pour ainſi dire, dans de l'or le vert & le blanc du dos.

Le Bojobi des grandes Indes ne préſente pas cet aſſemblage de vert & de blanc; mais il réunit l'éclat de l'or à celui des rubis. Le vert eſt remplacé par de l'orangé; & les taches du dos ſont jaunâtres & bordées d'un rouge très-vif. Voilà donc les deux variétés du Bojobi qui ont reçu l'une & l'autre, une parure éclatante d'autant plus agréable à l'œil, que

(*a*) Elles ſont rhomboïdales.

Digitized by Google

le deſſein en eſt ſimple & par conſéquent facilement ſaiſi.

On doit conſidérer ces Serpens avec d'autant plus de plaiſir, qu'il paroît qu'ils ne ſont point venimeux, qu'ils ne craignent pas l'homme, & qu'ils ne cherchent pas à lui nuire; s'ils n'ont pas une ſorte de familiarité avec lui comme pluſieurs Couleuvres, s'ils ne ſouffrent pas ſes careſſes, ils ne fuient pas ſa demeure; ils vont ſouvent dans les habitations; ils ne font de mal à perſonne ſi on ne les attaque point : mais on ne les irrite pas en-vain; ils mordent alors avec force & même leur morſure eſt quelquefois ſuivie d'une inflammation conſidérable qui, augmentée par la crainte du bleſſé, peut, dit-on, donner la mort, ſi on n'y apporte point un prompt remède, en nétoyant la plaie, en coupant la partie mordue, &c. Néanmoins, ſuivant les Voyageurs qui attribuent des ſuites funeſtes à la morſure du Bojobi, ces accidens ne doivent pas dépendre d'un venin qu'il ne paroît pas contenir; & ce n'eſt que parce que ſes dents ſont très-acérées (*a*), qu'elles font des bleſſures dangereuſes, de même que

(*a*) Il y a deux rangs de dents à la mâchoire ſupérieure; les plus voiſines du muſeau ſont longues & recourbées comme les crochets à venin de la vipère, mais elles ne ſont ni mobiles ni creuſes.

Digitized by Google

toutes les les eſpèces de pointes ou d'armes trop effilées *(a)*.

(*a*) Le Bojobi a ordinairement deux cent trois grandes plaques ſous le corps, & ſoixante-dix-ſept ſous la queue. Le deſſus de ſa tête eſt garni d'écailles ſemblables à celles du dos. Les deux os, qui compoſent chaque mâchoire, ſont très-ſéparés l'un de l'autre dans la partie du muſeau, & ainſi qu'on le voit dans la vipère commune. Les lèvres ſont couvertes de grandes écailles, ſur leſquelles on obſerve un ſillon aſſez profond, & qui ſont communément au nombre de vingt-trois ſur la mâchoire ſupérieure, & de vingt-cinq ſur l'inférieure.

Digitized by Google

LE RATIVORE (a).

ON TROUVE EN AMÉRIQUE, ainſi qu'aux grandes Indes, ce Boa, dont la tête eſt conformée à-peu-près comme celle du Devin, & couverte d'écailles rhomboïdales, unies ainſi que celles du dos, & à-peu-près de la même grandeur. Il n'a point de crochets à venin, & ſes lèvres ſont bordées de grandes écailles.

Le deſſus du corps de ce Boa, eſt blanchâtre, ou d'un vert de mer, avec cinq rangées longitudinales de taches; la rangée du milieu eſt compoſée de taches rouſſes, irrégulières, blanches dans leur centre, placées très-près l'un de l'autre, & ſe touchant en pluſieurs endroits; les deux raies ſuivantes ſont formées de taches rouſſâtres, chargées d'un demi-cercle blanchâtre, du côté de l'intérieur, ce qui leur donne l'apparence des taches appellées yeux ſur les ailes des papillons; les deux rangées extérieures préſentent enfin des taches rouſſes, qui correſpondent aux intervalles des rangées dont les

(a) Le Mangeur de rats. *M. d'Aubenton, Encyclopédie méthodique.*
Boa Murina. *Linn. amphib. Serpent.*
Gronovius, muſ. 2, p. 70, N.° 44.
Séba, muſ. 2, tab. 29, fig. 1.

Digitized by Google

taches reſſemblent à des yeux. On voit ſur le derrière de la tête, cinq autres taches rouſſes & alongées, dont les deux extérieures s'étendent juſqu'au yeux du Serpent.

Le Rativore a ordinairement deux cent cinquante-quatre grandes plaques ſous le corps, & ſoixante-cinq ſous la queue. Un individu de cette eſpèce, apporté de Ternate au Cabinet du Roi, a deux pieds ſix pouces de longueur, & ſa queue eſt longue de quatre pouces deux lignes.

Il ſe nourrit de rats & d'autres petits animaux, ainſi que pluſieurs autres Serpens.

LA BRODERIE.

Digitized by Google

LA BRODERIE (a).

NOUS NOMMONS ainſi le Boa dont il eſt queſtion dans cet article, parce qu'en effet on voit régner au-deſſus de ſon corps & de ſa queue, une chaîne de taches de différentes formes, & de différentes grandeurs, nuées de bai-brun, de châtain pourpre, & de cendré blanchâtre, qui repréſentent une broderie d'autant plus riche que lorſque le ſoleil darde ſes rayons ſur les écailles luiſantes du Serpent, elles réfléchiſſent un éclat très-vif. Voilà pourquoi apparemment ce Boa a été appellé dans la nouvelle Eſpagne, ainſi que le Devin, le Bojobi, & pluſieurs autres Reptiles, *Tlehua* ou *Tleoa*, c'eſt-à-dire, *Serpent de Feu* : mais c'eſt ſur ſa tête, que cette brillante broderie compoſée de taches & de raies plus petites, & ſouvent plus entrelacées, préſente un deſſein plus varié. M. Linné, comparant ce riche aſſortiment & cette

(a) Le Parterre. *M. d'Aubenton, Encyclopédie méthodique.*
Boa Hortulana. *Linn. amphib. Serp.*
Séba, muſ. 2, tab. 74, fig. 1, & tab. 84, fig. 1.

Digitized by Google

disposition agréable de couleurs à la distribution de celles qui décorent un parterre, a donné l'épithète de *Hortulana*, au Boa dont nous parlons *(a)*; mais nous avons préféré le nom de *Broderie*, comme désignant d'une manière plus exacte, l'arrangement & l'éclat des belles couleurs de ce Serpent.

Il se trouve au Paraguay dans l'Amérique Méridionale, ainsi que dans la nouvelle Espagne. Comme il n'a encore été décrit que dans les Cabinets, & que ses couleurs ont dû être plus ou moins altérées par les moyens employés pour l'y conserver, on ne peut point déterminer la vraie nuance du fond sur lequel s'étend la broderie remarquable qui le distingue; il paroît seulement que le dos est bleuâtre : le ventre est blanchâtre & tacheté d'un roux plus ou moins foncé; l'individu qui fait partie de la collection du Roi, a trois pouces six lignes de longueur totale, & sa queue est longue de sept pouces *(b)*.

(*a*) *M. Linné, à l'endroit déjà cité.*

(*b*) Le Boa Broderie a le dessus de la tête couvert d'écailles rhomboïdales, unies & semblables à celles du dos, deux cent quatre-vingt-dix grandes plaques sous le corps, & cent vingt-huit sous la queue. Il n'a point de crochets à venin.

Digitized by Google

LE GROIN (a).

LA FORME de la tête de ce Boa, lui a fait donner par M. d'Aubenton, le nom que nous lui conſervons ici; le muſeau eſt en effet terminé par une grande écaille relevée; la tête eſt d'ailleurs très-large, très-convexe & couverte d'écailles ſemblables à celles du dos, ainſi que dans le plus grand nombre de Boa.

Le Groin ſe trouve dans la Caroline, où il a été obſervé par MM. Cateſby & Garden. Ni M. Cateſby, ni M. Linné, à qui M. Garden avoit envoyé des individus de cette eſpèce, n'ont vu les mâchoires du Boa Groin, garnies de crochets mobiles & à venin, mais cependant M. Linné dit poſitivement qu'en diſſéquant ce Serpent, il a trouvé les véſicules qui contiennent la liqueur vénéneuſe.

Le deſſus du corps du Groin eſt cendré ou brun

(a) Le Groin. *M. d'Aubenton, Encyclopédie méthodique.*
Boa Contortrix. *Lin. amphib. Serp.*
The Hog-Noſe Snake.
Cateſby, Carol. 2, tab. 56.

Digitized by Google

avec des taches noires disposées régulièrement, & des taches transversales jaunes vers la queue. Le dessous présente des taches noires, plus petites, sur un fond blanchâtre.

Ce Boa ne parvient ordinairement qu'à la longueur d'un ou deux pieds, suivant Catesby; & celle de la queue égale le plus souvent le tiers de la longueur du corps *(a)*.

(*a*) Le Groin a cent cinquante grandes plaques sous le corps & quarante sous la queue.

Digitized by Google

LE CENCHRIS (a).

CE BOA ſe trouve à Surinam : il eſt d'un jaune clair, avec des taches blanchâtres, griſes dans leur centre, & qui imitent des yeux, comme celles que l'on voit ſur les plumes de pluſieurs oiſeaux, ou ſur les ailes de pluſieurs papillons. Il a, ſuivant M. Linné, qui en a parlé le premier, deux cent ſoixante-cinq grandes plaques ſous le corps, & cinquante-ſept ſous la queue.

(a) Le Cenchris. *M. d'Aubenton, Encyclopédie méthodique.*
Boa Cenchria. *Linn. amphib. Serpent.*

Digitized by Google

LE SCHYTALE (a).

CE BOA doit parvenir à une grandeur très-considérable, & jouir de beaucoup de force, puiſque, ſelon M. Linné, il écraſe & engloutit, dans ſa gueule, des brebis & des chèvres. Le deſſus de ſon corps eſt d'un gris mêlé de vert; on voit des taches noires & arrondies le long du dos, d'autres taches noires vers leurs bords, blanches dans leur centre, & diſpoſées des deux côtés du corps; le ventre en préſente d'autres de la même couleur, mais alongées, & comme compoſées de pluſieurs points noirs réunis enſemble.

On le trouve en Amérique. Il a deux cent cinquante grandes plaques ſous le corps, & ſoixante-dix ſous la queue.

(a) Le Schytale. *M. d'Aubenton, Encyclopédie méthodique.*

Boa Schytale. *Linn. amphib. Serpent.*

Scheuch. Sacr. tab. 737, fig. 1.

Gronov. muſ. 2, pag. 55, N.° 10.

Digitized by Google

L'OPHRIE (a).

UN INDIVIDU de cette eſpèce faiſoit partie de la collection de M. le Baron de Géer, & a été décrit, pour la première fois, par M. Linné. L'Ophrie a beaucoup de rapports, par ſa conformation, avec le Devin, mais il en diffère par ſa couleur, qui eſt brune, & par le nombre de ſes grandes plaques; il en a deux cent quatre-vingt-une ſous le ventre, & ſoixante-quatre ſous la queue.

(a) L'Ophrie. *M. d'Aubenton, Encyclopédie méthodique.*
Boa Ophrias. *Linn. amphib. Serp.*

Digitized by Google

L'ENYDRE (a).

L'ON CONNOÎT peu de choſes relativement à cette eſpèce de Boa, que M. Linné a décrite le premier, & dont un individu faiſoit partie de la collection de M. le Baron de Géer.

L'Enydre eſt d'une couleur griſe, mais qui préſente pluſieurs nuances aſſez différentes l'une de l'autre. Il paroît, par ce qu'en dit M. Linné, que les dents de la mâchoire inférieure de ce Serpent, ſont plus longues, en proportion de la grandeur de l'animal, que dans la plupart des autres Boa.

On trouve l'Enydre en Amérique; il a deux cent ſoixante-dix grandes plaques ſous le corps, & cent quinze ſous la queue.

(a) L'Enydre. *M. d'Aubenton, Encyclopédie méthodique.*
Boa Enydris *Lin. amphib. Serpent.*

LE MUET.

Digitized by Google

LE MUET (a).

M. LINNÉ a donné ce nom à un grand Serpent de Surinam, qu'il a placé dans le genre des Serpens à ſonnette, à cauſe des grands rapports de conformation qui le rapprochent de ces Reptiles, mais que nous comprenons dans le genre des Boa, parce qu'il a de grandes plaques ſous le corps & ſous la queue, comme ces derniers, & qu'il n'a point la queue terminée par une ou pluſieurs grandes pièces, de nature écailleuſe, comme les Serpens à ſonnette. C'eſt à cauſe de ce défaut de pièces mobiles & ſonores, que M. Linné l'a nommé *le Muet*. Ce Reptile a l'extrémité de la queue garnie pardeſſous de quatre rangs de petites écailles dont les angles ſont très-aigus. Les crochets à venin que l'on voit à ſa mâchoire ſupérieure, ſont effrayans par leur grandeur, ſelon M. Linné; ſon dos préſente des taches noires rhomboïdales & réunies les unes aux autres; il a deux cent dix-ſept grandes plaques ſous le ventre, & trente-quatre ſous la queue.

(a) Le Muet. *M. d'Aubenton, Encyclopédie méthodique.*
Crotal. Mutus. *Linn. amphib. Serp.*

Digitized by Google

TROISIÉME GENRE.

SERPENS

Qui ont le ventre couvert de grandes plaques, & la queue terminée par une grande pièce de nature écailleuſe, ou par pluſieurs grandes pièces articulées les unes dans les autres, mobiles & bruyantes.

SERPENS A SONNETTE.

LE BOIQUIRA (a).

UN VOYAGEUR égaré au milieu des ſolitudes brûlantes de l'Afrique, accablé ſous la chaleur du midi, entendant de loin le rugiſſement du tigre en

(a) Boicininga & Boicininininga.
Ecacoatl.
Caſca vela ou Caſcavel, *par les Portugais.*

Digitized by Google

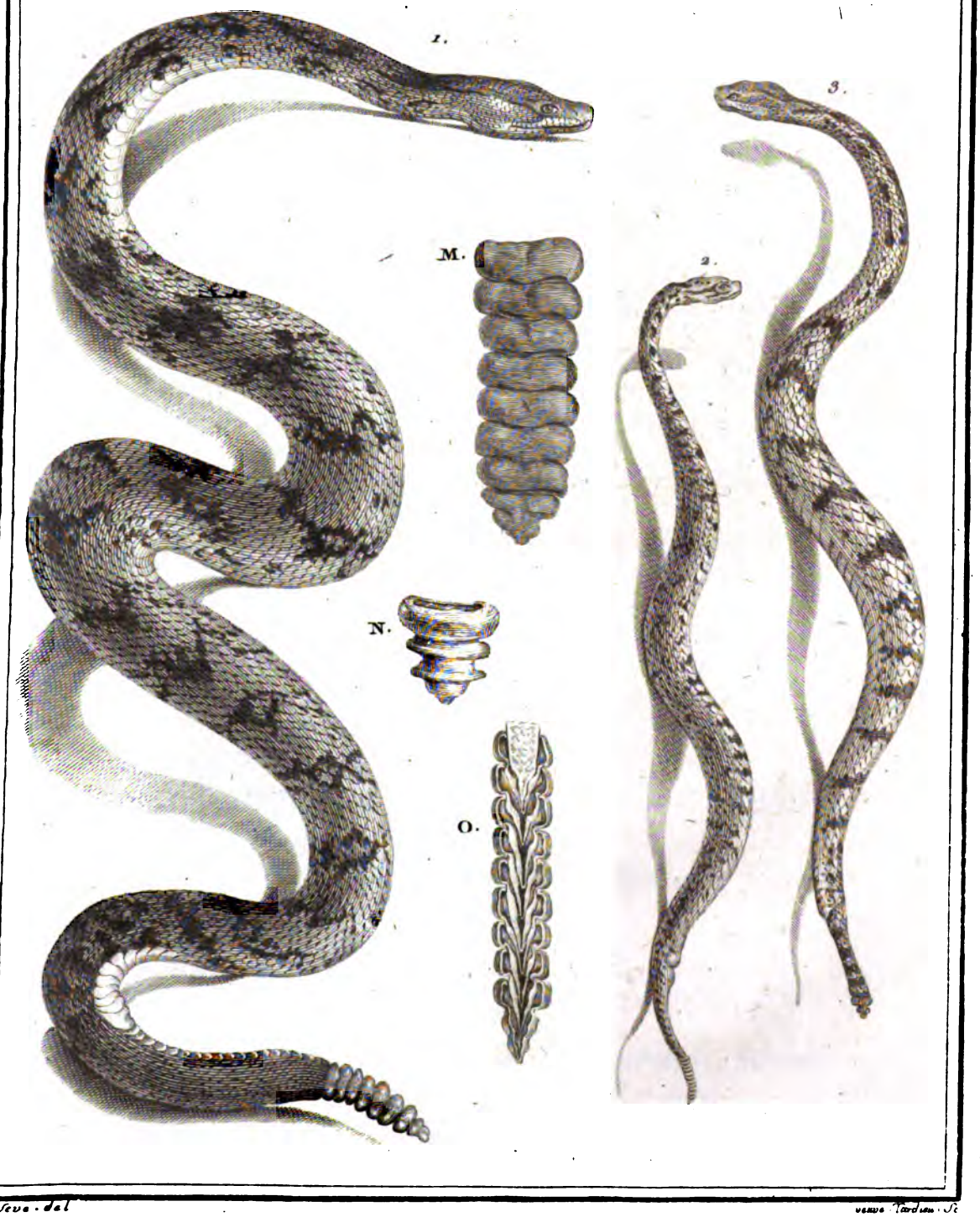

De Seve. del

1. LE BOIQUIRA. *Serpent à Sonnettes.* 2. LE MILLET. 3. LE DURISSUS.
grandeur d'un tiers de Nature. Les figures M.N.O. grandeur de Nature.

Digitized by Google

Digitized by Google

fureur qui cherche une proie, & ne ſachant comment éviter ſa dent meurtrière, ne doit pas éprouver un frémiſſement plus grand que ceux qui parcourant les immenſes forêts des contrées chaudes & humides du nouveau Monde, ſéduits par la beauté des feuillages & des fleurs, entraînés, comme par une eſpèce d'enchantement au milieu de ces retraites riantes, mais perfides, ſentent, tout-à-coup, l'odeur fétide qu'exhale le Boiquira *(a)*, reconnoiſſent le bruit de

---

Tangedor, *par les Eſpagnols.*

The Rattle Snake, *par les Anglois.*

Le Boiquira. *M. d'Aubenton, Encyclopédie méthodique.*

Crotal. Horridus. *Linn. Amphib. Serp.*

Bradl. natur. tab. 9, fig. 1.

Séba, Muſ. 2, tab. 95, fig. 1.

Caudiſona Terrifica, 203. *Laurenti, Specimen Medicum.*

Teuhtlacot Zauhqui, *i. e.* Regina Serpentum, *Hernandez.*

Vipera Caudiſona, & Anguis Crotalophorus. *Ray, Synopſis, pag. 291.*

Vipera Braſiliæ Caudiſona. *Muſæum Kircherianum, rom. 1773, claſſis 2, fol. 35, tab. 9, N.° 43.*

Boicininga. *Piſon, de Medicina Braſilienſi, lib. 3, p. 41.*

Boicininga, Boiquira, Ayug. *Georg. Marcgravi, hiſt. rerum naturalium Braſiliæ, lib. 6, p. 240.*

(*a*) « L'odeur des Serpens à ſonnette eſt très-mauvaiſe, ſur-tout

Digitized by Google

la ſonnette qui termine ſa queue, & le voient prêt à s'élancer ſur eux.

Ce terrible Reptile renferme en effet un poiſon mortel; &, ſans excepter le Naja, il n'eſt peut-être aucune eſpèce de Serpent, qui contienne un venin plus actif.

Le Boiquira parvient quelquefois à la longueur de ſix pieds, & ſa circonférence eſt alors de dix-huit pouces *(a)*. L'individu que nous avons décrit, & qui eſt conſervé au Cabinet du Roi, a quatre pieds dix lignes de long, en y comprenant la queue qui a quatre pouces, & qui, dans cette eſpèce, ainſi que

---

» lorſqu'ils ſe chauffent au ſoleil ou qu'ils ſont en colère; on les » ſent quelquefois avant de les voir & de les entendre: les chevaux » & les bœufs les découvrent par l'odorat, & s'enfuient très-loin: » mais lorſque le vent emporte l'exhalaiſon du Serpent vers le côté » oppoſé à la route que tient le cheval ou le bœuf, celui-ci va quel- » quefois juſques ſur le Serpent même, ſans en avoir connoiſſance. » *Kalm. Mém. de Suède, Collect. académ. part. étrangère, tom. II, pag. 94.*

(*a*) Hernandez ne lui donne que quatre pieds de longueur; Marcgrave un peu plus de quatre pieds, & Piſon cinq; mais Kalm a écrit que les plus gros Boiquira qu'on ait vus dans l'Amérique ſeptentrionale étoient longs de ſix pieds. *Mémoires de l'Académie de Stockolm.* Suivant Cateſby, les plus grands Serpens à ſonnette ont près de neuf pieds de longueur. *Hiſt. natur. de la Caroline, vol. 2, p. 41.*

Digitized by Google

dans les autres Serpens à ſonnette déjà connus, eſt très-courte à proportion du corps.

Sa tête aplatie eſt couverte, auprès du muſeau, de ſix écailles plus grandes que leurs voiſines, & diſpoſées ſur trois rangs tranſverſaux, chacun de deux écailles.

Les yeux paroiſſent étincelans, & luiſent même dans les ténèbres, comme ceux de pluſieurs autres Reptiles, en laiſſant échapper la lumière dont ils ont été pénétrés pendant le jour; & ils ſont garnis d'une membrane clignotante, ſuivant le ſavant Anatomiſte Tyſon, qui a donné une deſcription très-étendue, tant des parties extérieures que des parties intérieures du Boiquira (*a*).

La gueule préſente une grande ouverture, & le contour en eſt de quatre pouces, dans l'individu de la collection du Roi. La langue eſt noire, déliée, partagée en deux, renfermée en partie dans une gaine, & preſque toujours l'animal l'étend & l'agite avec vîteſſe. Les deux os qui forment les deux côtés de la mâchoire inférieure ne ſont pas réunis pardevant, mais ſéparés par un intervalle aſſez conſidérable que le Serpent peut agrandir, lorſqu'il étend la peau de ſa bouche pour avaler une proïe volumineuſe.

(*a*) *Tranſactions philoſophiques, N.° 144.*

Digitized by Google

Chacun de ces os eſt garni de pluſieurs dents crochues, tournées en arrière, d'autant plus grandes qu'elles ſont plus près du muſeau, & qui, par une ſuite de cette diſpoſition, ne peuvent point lâcher la proie qu'elles ont ſaiſie, & la retiennent dans la gueule du Boiquira, pendant qu'il l'infecte du venin qui tombe de ſa mâchoire ſupérieure. C'eſt, en effet, ſous la peau qui recouvre cette mâchoire, & de chaque côté que, nous avons vu les véſicules où le poiſon ſe ramaſſe. Lorſque le Serpent comprime ces véſicules, le venin ſe porte à la baſe de deux crochets très-longs & très-apparens, attachés au-devant de la mâchoire ſupérieure; ces crochets, enveloppés en partie dans une eſpèce de gaîne, d'où ils ſortent lorſque l'animal les redreſſe, ſont creux dans preſque toute leur longueur; le venin y pénètre par un trou dont ils ſont percés à leur baſe, au-deſſous de la gaîne, & en ſort par une fente longitudinale que l'on voit vers leur pointe *(a)*. Cette fente a plus d'une ligne de

---

(*a*) Lorſqu'on preſſe la racine de ces crochets, il coule abondamment de leur extrémité, une matière verte qui eſt le venin. *Kalm. Mém. de l'Académie de Stockolm.* Ce venin donne une couleur verte au linge ſur lequel on le répand, & plus on leſſive ce linge, & plus il devient vert. *Manuſcrit de M. Gauthier, 1749, que M. de Fougeroux de Bondaroy, de l'Académie Royale des Sciences, a bien voulu me communiquer.*

Digitized by Google

longueur dans l'individu conſervé au Cabinet du Roi, & les crochets ſont longs de ſix lignes. Indépendamment de ces crochets, qui paroiſſent appartenir à toutes les eſpèces de Serpens venimeux, & que nous avons vu, en effet, dans les Vipères, les Céraſtes, les Naja, &c., la mâchoire ſupérieure eſt garnie d'autres dents plus petites & plus voiſines du goſier vers lequel elles ſont tournées, & qui ſervent, ainſi que celles de la mâchoire inférieure, à retenir la victime que les crochets percent & imbibent de venin.

Les écailles du dos ſont ovales & relevées dans le milieu par une arête qui s'étend dans le ſens de leur plus grand diamètre. On a écrit qu'elles ſont articulées ſi librement, que l'animal, lorſqu'il eſt en colère, peut les redreſſer; mais le mouvement qu'il leur donne doit être peu conſidérable, puiſque nous nous ſommes aſſurés qu'elles tiennent à la peau dans preſque toute leur longueur & toute leur largeur *(a)*.

(a) Chacune de ces plaques eſt mue par un muſcle particulier dont une extrémité s'attache au bord ſupérieur de la plaque inférieure, & l'autre à-peu-près au milieu de la face interne de la plaque ſupérieure. D'ailleurs chaque plaque tient, par ſes deux bouts, à l'extrémité des côtes, & cette extrémité eſt un ferme point d'appui ſur lequel porte la plaque, & qui ſert à l'animal à élever ou à abaiſſer cette plaque avec force, par le moyen du muſcle dont nous venons de parler. *Obſerv. d'Edw. Tyſon, Tranſ. philoſop. N.° 144.*

Digitized by Google

Le deſſous du corps, ainſi que le deſſous de la queue, ſont revêtus d'un ſeul rang de grandes plaques comme dans le genre des Boa; nous en avons compté vingt-ſept ſous la queue, & cent quatre vingt-deux ſous le ventre de l'individu qui fait partie de la collection du Roi. M. Linné en a compté cent ſoixante-ſept ſous le corps, & vingt-trois ſous la queue de celui qu'il a décrit *(a)*.

La couleur du dos eſt d'un gris mêlé de jaunâtre, &, ſur ce fond, on voit s'étendre une rangée longitudinale de taches noires, bordées de blanc *(b)*.

Sa queue eſt terminée, comme dans preſque tous les Serpens de ſon genre; par un aſſemblage d'écailles ſonores qui s'emboîtent les unes dans les autres, & que nous croyons d'autant plus devoir décrire ici en détail, que la conſidération attentive de leur forme & de leur poſition peut nous éclairer relativement à leur production ainſi qu'à leur accroiſſement.

Cette ſonnette du Boiquira eſt compoſée de pluſieurs pièces dont le nombre varie depuis un juſqu'à trente

(*a*) Tyſon en a trouvé cent ſoixante-huit ſous le corps & dix-neuf ſous la queue du Boiquira qu'il a décrit. *Tranſactions philoſophiques, N.* 244.

(*b*) Le Docteur Tyſon a très-bien fait connoître deux petites glandes, qui s'ouvrent dans le rectum du Boiquira auprès de l'anus, & qui contiennent une liqueur un peu épaiſſe & d'une odeur forte & très-déſagréable.

&

Digitized by Google

& même au-delà *(a)*. Toutes ces pièces ſont entièrement ſemblables les unes aux autres, non-ſeulement par leur forme, mais ſouvent par leur grandeur; elles ſont toutes d'une matière caſſante, élaſtique, demi-tranſparente, & de la même nature que celle des écailles. La pièce la plus voiſine du corps, & qui le touche immédiatement, forme, comme toutes les autres, une ſorte de pyramide à quatre faces, dont deux faces oppoſées ſont beaucoup plus larges que les deux autres; on peut la regarder comme une eſpèce de petit étui terminé en pointe, & qui enveloppe les dernières vertèbres de la queue. Elle eſt moulée ſur ces dernières vertèbres, dont elle n'eſt ſéparée que par une membrane très-mince, & auxquelles elle eſt appliquée de manière qu'elle ſuit toutes les inégalités de leurs élévations. Elle préſente trois bourlets circulaires qui répondent à trois de ces élévations; leur ſurface eſt raboteuſe comme celle de ces éminences ſur leſquelles ils ſe ſont moulés; ils ſont creux, ainſi que le reſte de la pièce; le premier bourlet, c'eſt-à-dire, le plus proche de l'ouverture de la pièce, a le plus grand

(*a*) Pour bien entendre ce que nous allons dire, on pourra jeter les yeux ſur la planche où nous avons fait repréſenter une ſonnette, ſa coupe longitudinale, & une des pièces qui la compoſent vue ſéparément.

Digitized by Google

diamètre; & le plus petit diamètre eſt celui du troiſième bourlet.

Toutes les pièces de la ſonnette ſont emboîtées l'une dans l'autre, de manière que les deux tiers de chaque pièce ſont renfermés dans la pièce qui la ſuit, à commencer du côté du corps. Des trois bourlets que préſente chaque pièce, deux ſont cachés par la pièce ſuivante; le premier bourlet eſt le ſeul qui paroiſſe. La pièce, ſituée au bout de la ſonnette, oppoſé au corps, eſt la ſeule dont les trois bourlets ſoient viſibles, & qui montre ſa vraie forme en ſon entier; & la ſonnette n'eſt compoſée, à l'extérieur, que de cette pièce, & des premiers bourlets de toutes les autres.

Les deux derniers bourlets de chaque pièce, qui ne peuvent pas être vus, ſont placés ſous les deux premiers de la pièce ſuivante. Ils en occupent le creux; ils retiennent cette pièce, & l'empêchent de ſe ſéparer du reſte de la ſonnette; mais, comme leur diamètre eſt moins grand que celui des premiers bourlets de la pièce ſuivante, chaque pièce joue librement autour de celle qu'elle enveloppe, & qui la retient. Aucune pièce, excepté la plus voiſine du corps, n'eſt liée avec la peau de l'animal, ne tient au corps du Serpent par aucun muſcle, par aucun nerf, par aucun vaiſſeau *(a)*, ne peut recevoir par conſéquent

(*a*) On a écrit le contraire (voyez Séba); mais nous nous ſommes aſſurés de la conformation que nous décrivons ici.

Digitized by Google

ni accroiſſement, ni nourriture, & n'eſt qu'une enveloppe extérieure qui ſe remue lorſque l'animal agite l'extrémité de ſa queue, mais qui ſe meut uniquement, comme ſe mouvroit tout corps étranger qu'on auroit attaché à la queue du Serpent *(a)*.

Cette conformation de la ſonnette ſemble très-extraordinaire au premier coup-d'œil; cependant elle ceſſera de le paroître, ſi l'on veut en déduire avec nous la manière dont la ſonnette a dû être produite.

Les différentes pièces qui la compoſent, n'ont été formées que ſucceſſivement; lorſque chacune de ces pièces a pris ſon accroiſſement, elle tenoit à la peau de la queue; elle n'auroit pas pu recevoir ſans cela la matière néceſſaire à ſon développement, & d'ailleurs on voit ſouvent, ſur les bords des pièces qui ne tiennent pas immédiatement au corps du Serpent, des reſtes de la peau de la queue, à laquelle elles étoient attachées.

(*a*) La ſonnette du Boiquira eſt placée de manière que ſes côtés les plus larges ſont élevés verticalement lorſque le Serpent eſt ſur ſon ventre; elle ne touche pas immédiatement aux grandes plaques qui garniſſent le deſſous de la queue, mais entre ces grandes plaques & le bord de la première pièce, on voit une rangée de petites écailles ſemblables à celles du dos. La ſonnette de l'individu conſervé au Cabinet du Roi, a neuf lignes de hauteur, un pouce neuf lignes de longueur, & eſt compoſée de ſix pièces.

Digitized by Google

Quand une pièce eſt formée, il ſe produit au-deſſous une nouvelle pièce entièrement ſemblable à l'ancienne, & qui tend à la détacher de l'extrémité de la queue. L'ancienne pièce ne ſe ſépare pas cependant tout-à-fait du corps du Serpent; elle eſt ſeulement repouſſée en arrière; elle laiſſe entre ſon bord & la peau de la queue, un intervalle occupé par le premier bourlet de la nouvelle pièce; mais elle enveloppe toujours le ſecond & le troiſième bourlets de cette nouvelle pièce, & elle joue librement autour de ces bourlets qui la retiennent.

Lorſqu'il ſe forme une troiſième pièce, elle ſe produit au-deſſous de la ſeconde, de la même manière que la ſeconde au-deſſous de la première; elle détache également de l'extrémité de la queue la ſeconde pièce qu'elle fait reculer, mais qu'elle retient par ſes bourlets.

Si les dernières vertèbres de la queue n'ont pas groſſi pendant que la ſonnette s'eſt formée, chaque pièce qui s'eſt moulée ſur ces vertèbres, a le même diamètre; & la ſonnette paroît d'une égale largeur juſqu'à la pièce qui la termine; ſi, au contraire, les vertèbres ont pris de l'accroiſſement pendant la formation de la ſonnette, les bourlets de la nouvelle pièce ſont plus grands que ceux de la pièce plus ancienne, & le diamètre de la ſonnette diminue vers la pointe. Dans les divers Serpens à ſonnette qui ſont conſervés au Cabinet

Digitized by Google

du Roi, la ſonnette eſt d'un égal diamètre vers ſa pointe & à ſon origine; mais, dans pluſieurs ſonnettes détachées du corps du Serpent, & qui font auſſi partie de la collection de Sa Majeſté, nous avons vu les pièces diminuer de grandeur vers l'extrémité de la ſonnette.

Il eſt évident, d'après ce que nous venons de dire, qu'il ne peut ſe former qu'une pièce à chaque mue particulière que le Serpent éprouve vers l'extrémité de ſa queue. Le nombre des pièces eſt donc égal à celui de ces mues particulières; mais, comme l'on ignore ſi la mue particulière arrive dans le même-temps que la mue générale du corps & de la queue, ſi elle a lieu une fois ou pluſieurs fois par an, le nombre des pièces, non-ſeulement ne prouve rien pour la reſſemblance ou la différence des eſpèces, mais ne peut rien indiquer relativemeut à l'âge du Serpent, ainſi qu'on l'a écrit (*a*). Une nourriture plus abondante, & une température plus ou moins chaude, peuvent d'ailleurs augmenter ou diminuer le nombre des mues dans la même année; & voilà pourquoi, dans certains individus, la ſonnette eſt par-tout d'un égal diamètre, parce que, pendant

(*a*) Voyez Séba, l'Hiſtoire naturelle de l'Orenoque, *traduct. franç. Lion, 1758, tom. 3, pag. 78*, & Ray, *Synopſis quadrupedum & Serpentini generis, p. 291.*

Digitized by Google

le temps de ſa production, les dernières vertèbres n'ont pas groſſi d'une manière ſenſible, tandis que, dans d'autres individus, les mues ont été aſſez éloignées pour que les vertèbres aient eu le temps de croître entre la formation d'une pièce & celle d'une autre. Il pourroit donc ſe faire que la ſonnette d'un individu qui, dans différentes années, auroit éprouvé des accidens très-différens, fût d'un égal diamètre dans quelques-unes de ſes portions, & allât, en diminuant, dans d'autres. D'un autre côté, on verroit de vieux Serpens avoir des ſonnettes d'une longueur prodigieuſe, & preſqu'égales à la longueur du corps *(a)*, ſi les pièces qui les compoſent ne ſe deſſéchoient pas promptement; mais, comme elles ne tirent aucune nourritre de l'animal, & ne ſont abreuvées par aucun ſuc, elles deviennent très-fragiles, ſe briſent & ſe ſéparent ſouvent par l'effet d'un frottement aſſez peu conſidérable. Voilà pourquoi le nombre des pièces

(*a*) « On prétend que les anneaux qui ſe trouvent à la ſonnette » indiquent, par leur nombre, celui des années du Serpent. Les plus » jeunes n'ont ordinairement qu'un ſeul anneau; ceux que l'on tue » maintenant dans les Colonies Angloiſes en ont depuis un juſqu'à » douze. Quelques perſonnes âgées diſent en avoir vu qui avoient » depuis vingt juſqu'à trente anneaux, & qu'on en a tué autrefois » qui en avoient quarante-un & plus. La deſtruction que l'on en fait » les empêche de vieillir. » *Kalm. Mém. de l'Acad. de Stockolm. Coll. Acad. part. étrangère, tom. 11, pag. 93.*

Digitized by Google

n'indique jamais le nombre de toutes les mues particulières que l'animal peut avoir éprouvées à l'extrémité de sa queue. Si même, dans la mue générale des Serpens à sonnette, qui doit s'opérer de la même manière que celle des Couleuvres, & pendant laquelle la vieille peau de l'animal doit se retourner en entier comme un gant, & ainsi que nous l'avons vu *(a)*; si, dans cette mue générale, le dépouillement s'étend jusqu'aux dernières vertèbres de la queue & emporte la première pièce de la sonnette, toutes les autres pièces doivent être avec elle séparées du corps du Reptile; & dès-lors les sonnettes ne seroient jamais composées que de pièces toutes produites dans l'intervalle d'une mue générale à la mue générale suivante.

Toutes les parties des sonnettes étant très-sèches, posées les unes au-dessus des autres, & ayant assez de jeu pour se frotter mutuellement lorsqu'elles sont secouées, il n'est pas surprenant qu'elles produisent un bruit assez sensible; nous avons éprouvé, avec plusieurs sonnettes à-peu-près de la grandeur de celle dont nous venons de rapporter les dimensions, que ce bruit qui ressemble à celui du parchemin qu'on froisse, peut être entendu à plus de soixante pieds de distance. Il seroit bien à desirer qu'on pût l'entendre

(*a*) *Article de la Couleuvre d'Esculape.*

Digitized by Google

de plus loin encore, afin que l'approche du Boiquira, étant moins imprévue, fût auſſi moins dangereuſe. Ce Serpent eſt, en effet, d'autant plus à craindre, que ſes mouvemens ſont ſouvent très-rapides. En un clin-d'œil, il ſe replie en cercle, s'appuie ſur ſa queue, ſe précipite comme un reſſort qui ſe débande, tombe ſur ſa proie, la bleſſe & ſe retire pour échapper à la vengeance de ſon ennemi; auſſi les Mexiquains le déſignent-ils par le nom d'*Ecacoatl*, qui ſignifie *le vent.*

Ce funeſte Reptile habite preſque toutes les contrées du nouveau Monde, depuis la terre de Magellan juſqu'au lac Champlain, vers le quarante-cinquième degré de latitude ſeptentrionale. Il régnoit, pour ainſi dire, au milieu de ces vaſtes contrées, où preſqu'aucun animal n'oſoit en faire ſa proie, & où les anciens Américains, retenus par une crainte ſuperſtitieuſe, redoutoient de lui donner la mort (*a*); mais, encouragés par l'exemple des Européens, ils ont bientôt cherché à ſe délivrer de cette eſpèce terrible. Chaque jour les arts & les travaux purifiant & fertiliſant de plus en plus ces terres nouvelles, ont diminué le nombre des Serpens à ſonnette, & l'eſpace ſur lequel ces Reptiles exerçoient leur funeſte domination, ſe retrécit à meſure que l'empire de l'homme s'étend par la culture.

(*a*) *Kalm, Mém. de l'Acad. de Stockolm.*

Le Boiquira

Digitized by Google

Le Boiquira ſe nourrit de vers *(a)*, de grenouilles & même de lièvres ; il fait auſſi ſa proie d'oiſeaux & d'écureuils; car il monte avec facilité ſur les arbres, & s'y élance avec vivacité de branche en branche, ainſi que ſur les pointes des rochers qu'il habite, & ce n'eſt que dans la plaine qu'il court avec difficulté, & qu'il eſt plus aiſé d'éviter ſa pourſuite.

Son haleine empeſtée, qui trouble quelquefois les petits animaux dont il veut ſe ſaiſir, peut auſſi empêcher qu'ils ne lui échappent. Les Indiens racontent qu'on voit ſouvent le Serpent à ſonnette entortillé à l'entour d'un arbre, lançant des regards terribles contre un écureuil qui, après avoir manifeſté ſa frayeur par ſes cris & ſon agitation, tombe au pied de l'arbre où il eſt dévoré. M. Voſmaër, qui fait à la Haye des expériences ſur les effets de la morſure d'un Boiquira qu'il avoit en vie, dit que les oiſeaux & les ſouris qu'on lui jetoit dans la cage où il étoit renfermé, témoignoient une grande terreur; qu'ils cherchoient d'abord à ſe tapir dans un coin, & qu'ils couroient enſuite, comme ſaiſis de douleurs mortelles, à la rencontre de leur ennemi qui ne ceſſoit de ſonner de ſa queue *(b)* ;

(*a*) M. Tyſon a trouvé un grand nombre de vers du genre des lombrics, dans l'eſtomac & dans les inteſtins d'un Boiquira. On en trouve auſſi quelquefois dans ceux de la vipère commune. *Tranſ. philoſoph. N.o 144.*

(*b*) « Lorſqu'il a été pris, & qu'il ſe voit enfermé, il refuſe

Digitized by Google

mais cet effet d'une vapeur méphitique & puante, a été exagéré & dénaturé au point de devenir merveilleux. On a dit que le Boiquira avoit, pour ainſi dire, la faculté d'enchanter l'animal qu'il vouloit dévorer; que, par la puiſſance de ſon regard, il le contraignoit à s'approcher peu-à-peu, & à ſe précipiter dans ſa gueule; que l'homme même ne pouvoit réſiſter à la force magique de ſes yeux étincelans, & que, plein de trouble, il ſe préſentoit à la dent envenimée du Boiquira, au lieu de chercher à l'éviter. Pour peu que les Serpens à ſonnette euſſent été plus connus, & qu'on ſe fût occupé de leur hiſtoire, on auroit bientôt ſans doute ajouté à ces faits merveilleux, de nouveaux faits plus merveilleux encore. Et combien de fables n'auroit-on pas ſubſtituées au ſimple effet d'une haleine fétide, qui même n'a jamais été ni auſſi fréquent, ni auſſi fort que certains Naturaliſtes l'ont penſé ! L'on doit préſumer, avec Kalm, que le plus ſouvent, lorſqu'on aura vu un oiſeau, ou un écureuil ou tout autre animal ſe précipiter, pour ainſi dire, du haut d'un arbre dans la gueule du

» toute nourriture, & on dit qu'il peut vivre ſix mois de cette » manière : il eſt alors très-irrité ; ſi on lui préſente des animaux, » il les tue, mais ne les mange pas. » *Kalm, Mémoires de l'Acad. de Suède, Coll. académ. tom. 11, pag. 95.*

Digitized by Google

Serpent à ſonnette, il aura été déjà mordu par le Serpent; qu'il ſe ſera enfui ſur l'arbre; qu'il aura exprimé, par ſes cris & ſon agitation, l'action violente du poiſon laiſſé dans ſon ſang par la dent du Reptile; que ſes forces ſe ſeront inſenſiblement affoiblies; qu'il ſe ſera laiſſé aller de branche en branche, & qu'il ſera tombé enfin auprès du Serpent, dont les yeux enflammés & le regard avide auront ſuivi tous ſes mouvemens, & qui ſe ſera de nouveau élancé ſur lui, lorſqu'il l'aura vu preſque ſans vie. Pluſieurs obſervations rapportées par les Voyageurs, & particulièrement un fait raconté par Kalm, paroiſſent le prouver *(a)*.

On a écrit que la pluie augmentoit la fureur du Boiquira; mais il faut que ce ſoit une pluie d'orage, car il ne craint point d'aller à l'eau. C'eſt lorſque le tonnerre gronde qu'il eſt le plus redoutable; on frémit lorſqu'on penſe à l'état affreux & aux angoiſſes mortelles qu'éprouve celui qui, pourſuivi par un orage terrible, au milieu de ténèbres épaiſſes qui lui dérobent ſa route, cherche un aſyle ſous quelque roche avancée, contre les flots d'eau qui tombent des nues, apperçoit, au milieu de l'obſcurité, les yeux étincelans du Serpent à ſonnette, & le découvre à la clarté des éclairs,

(a) *Kalm, Ouvrage déjà cité.*

Digitized by Google

agitant ſa queue, & faiſant entendre ſon ſifflement funeſte *(a)*.

Un animal qui ne paroît né que pour détruire, devoit-il donc auſſi ſentir les feux de l'amour ? Mais la même chaleur qui anime tout ſon être, qui exalte ſon venin, qui ajoute à ſes forces meurtrières, doit rendre auſſi plus vif le ſentiment qui le porte à ſe reproduire.

Il ne pond qu'un aſſez petit nombre d'œufs ; mais, comme il vit pluſieurs années, l'eſpèce n'en eſt que trop multipliée.

Pendant l'hiver des contrées un peu éloignées de la ligne, les Boiquira ſe retirent en grand nombre dans des cavernes où ils ſont preſque engourdis & dépourvus de force. C'eſt alors que les Nègres & les Indiens oſent pénétrer dans leurs repaires pour les détruire, & même s'en nourrir ; car, malgré le dégoût & l'horreur que ces Reptiles inſpirent, ils en mangent, dit-on, la chair *(b)*, & elle ne les incommode pas, pourvu que

---

(a) « C'eſt pendant le temps couvert & pluvieux qu'ils ſont le » plus à craindre ; alors il eſt rare que les Américains voyagent dans » les bois : les ſonnettes qui font beaucoup de bruit lorſque le ſoleil » luit, n'en font pas pendant la pluie. C'eſt peut-être parce que les » cartilages mouillés ſont plus mous & moins élaſtiques. » *Kalm, Mém. de l'Acad. de Suède, Coll. académ. partie étrangère, tom. II, p. 93 & ſuiv.*

(b) Ils mangent auſſi ſa graiſſe, que l'on fait fondre au ſoleil, &

Digitized by Google

le Serpent ne ſe ſoit pas mordu lui-même. Voilà pourquoi, a-t-on ajouté, il faut tuer promptement le Boiquira, lorſqu'on veut le manger : il faut lui donner la mort avant qu'il ne s'irrite, parce qu'alors il ſe mordroit de rage. Mais, comment concilier cette aſſertion avec le témoignage de ceux qui prétendent qu'on peut manger impunément les animaux que ſa morſure fait périr, de même que les Sauvages ſe nourriſſent, ſans aucun inconvénient, du gibier qu'ils ont tué avec leurs flèches empoiſonnées ? Cette dernière opinion paroît d'autant plus vraiſemblable que le Boiquira ſembleroit devoir ſe donner la mort à lui-même, ſi la chair des animaux, percés par ſes croohets, devenoit venimeuſe par une ſuite de ſa morſure.

Les Nègres ſaiſiſſent le Boiquira auprès de la tête, & il ne lui reſte pas aſſez de vigueur, dans le temps du froid, pour ſe défendre ou pour leur échapper. Il devient auſſi la proie de Couleuvres aſſez fortes, qui doivent le ſaiſir de manière à n'en être pas mordues *(a)*, & l'on doit ſuppoſer la même adreſſe dans les *cochons*

---

dont on tire une huile très-bonne, dit-on, contre les meurtriſſures, & même contre les effets de ſa morſure. *Kalm.* On a auſſi employé cette graiſſe pour diſſiper pluſieurs douleurs, & particulièrement celles de ſciatique, ainſi que pour fondre les tumeurs. *Hernandez, hiſt. naturelle du Mexique, liv. 9, chap. 17.*

(*a*) Voyez l'article de la Couleuvre *Lien*.

Digitized by Google

marrons, qui, ſuivant Kalm, ſe nourriſſent, ſans inconvénient, du Boiquira, dreſſent leurs ſoies dès qu'ils peuvent le ſentir, ſe jettent ſur lui avec avidité, & ſont garantis, dans certaines parties de leur corps, du danger de ſa morſure, par la rudeſſe de leur poil, la dureté de leur peau, & l'épaiſſeur de leur graiſſe *(a)*.

Lorſque le printemps eſt arrivé dans les pays élevés en latitude, & habités par les Boiquira, que les neiges ſont fondues, & que l'air eſt réchauffé, ils ſortent pendant le jour de leurs retraites, pour aller s'expoſer aux rayons du ſoleil. Ils rentrent pendant la nuit dans leurs aſyles, & ce n'eſt que lorſque les gelées ont entièrement ceſſé, qu'ils abandonnent leurs cavernes, ſe répandent dans les campagnes, & pénètrent quelquefois dans les maiſons. On oſe obſerver le temps où ces animaux viennent ſe chauffer au ſoleil, pour les attaquer & en tuer un grand nombre à-la-fois.

(*a*) Le Boiquira eſt très-vivace, ainſi que les autres Serpens; M. Tyſon rapporte que celui qu'il diſſéqua, vécut quelques jours après que ſa peau eut été déchirée & qu'on lui eut arraché la plupart de ſes viſcères. Pendant ce temps ſes poumons qui, vers le devant du corps, étoient compoſés de petites cellules, comme ceux des grenouilles, ſe terminoient par une grande veſſie tranſparente & forte, & avoient près de trois pieds de longueur, ne ſe dilatèrent & ne ſe contractèrent point alternativement, mais demeurèrent enflés & remplis d'air juſqu'au moment où l'animal expira. *Tranſ. philoſ. N.° 144.*

Digitized by Google

Pendant l'été, ils habitent au milieu des montagnes élevées, compoſées de pierres calcaires, incultes & couvertes de bois, telles que celles qui ſont voiſines de la grande chûte d'eau de Niagara. Ils y choiſiſſent ordinairement les expoſitions les plus chaudes & les plus favorables à leurs chaſſes; ils préfèrent le côté méridional d'une montagne, & le bord d'une fontaine ou d'un ruiſſeau, habités par des grenouilles, & où viennent boire les petits animaux, dont ils font leur proie. Ils aiment auſſi à ſe mettre de temps-en-temps à l'abri, ſous un vieux arbre renverſé; & voilà pourquoi, ſuivant Kalm, les Américains qui voyagent dans les forêts infeſtées de Serpens à ſonnette, ne franchiſſent point les troncs d'arbres couchés à terre, qui obſtruent quelquefois le paſſage; ils aiment mieux en faire le tour, & s'ils ſont obligés de les traverſer, ils ſautent ſur le tronc du plus loin qu'ils peuvent, & s'élancent enſuite au-delà.

Le Boiquira nage avec la plus grande agilité; il ſillonne la ſurface des eaux avec la vîteſſe d'une flèche. Malheur à ceux qui naviguent ſur de petits bâtimens, auprès des plages qu'il fréquente! Il s'élance ſur les ponts peu élevés (*a*); & quel état affreux que celui où tout eſpoir de fuite eſt interdit, où la moindre morſure

(*a*) Voyez, à ce ſujet, Kalm, Ouvrage déjà cité.

Digitized by Google

de l'ennemi que l'on doit combattre donne la mort la plus prompte, où il faut vaincre en un inſtant, ou périr dans des tourmens horribles.

Le premier effet du poiſon eſt une enflure générale; bientôt la bouche s'enflamme, & ne peut plus contenir la langue devenue trop gonflée; une ſoif dévorante conſume; & ſi l'on cherche à l'étancher, on ne fait que redoubler les tourmens de ſon agonie. Les crachats ſont enſanglantés; les chairs qui environnent la plaie ſe corrompent & ſe diſſolvent en pourriture; & ſur-tout ſi c'eſt pendant l'ardeur de la canicule, on meurt quelquefois dans cinq ou dix minutes, ſuivant la partie où on a été mordu (*a*). On a écrit que les Américains ſe ſervoient, contre la morſure du Boiquira, d'un emplâtre compoſé avec la tête même du Serpent écraſé. On a prétendu auſſi qu'il fuit les lieux où croît le dictame de Virginie, & l'on a eſſayé de ſe ſervir de ce dictame comme d'un remède contre ſon venin (*b*); mais il paroît que le véritable antidote, que les Américains ne vouloient pas découvrir, & dont

(*a*) Voyez M. Laurent.

(*b*) On lit, dans les Tranſactions philoſophiques, année 1665, qu'en Virginie, en 1657, au mois de Juillet, on attacha au bout d'une longue baguette des feuilles de dictame que l'on avoit un peu broyées, & qu'on les approcha du muſeau d'un Serpent à ſonnette,

le ſecret

Digitized by Google

le secret leur a été arraché par M. Teinnint, Médecin Ecossois, est le poligale de Virginie, *Sénéka* ou *Sénéga* (polygama Senega) *(a)*. Cependant il arrive quelquefois que ceux qui ont le bonheur de guérir, ressentent périodiquement, pendant une ou deux années, des douleurs très-vives, accompagnées d'enflure ; quelques-uns même portent toute leur vie des marques de leur cruel accident, & restent jaunes ou tachetés d'autres couleurs.

Le Capitaine Hall *(b)* fit, dans la Caroline, plusieurs expériences touchant les effets de la morsure du Boiquira sur divers animaux; il fit attacher à un piquet un Serpent à sonnette, long d'environ quatre pieds. Trois chiens en furent mordus; le premier mourut en quinze secondes; le second, mordu peu de temps après, périt au bout de deux heures dans des convulsions; le troisième, mordu après une demi-heure, n'offrit d'effets visibles du venin, qu'au bout de trois heures.

Quatre jours après, un chien mourut en une demi-

---

qui se tourna & s'agita vivement comme pour les éviter, mais qui mourut avant une demi-heure, & parut n'expirer que par l'effet de l'odeur de ces feuilles.

(*a*) *M. Linné & M. Laurent.*

(*b*) *Transactions philosophiques.*

Digitized by Google

minute, & un autre enſuite en quatre minutes; un chat fut trouvé mort le lendemain de l'expérience; on laiſſa s'écouler trois jours; une grenouille mordue, mourut en deux minutes, & un poulet de trois mois, dans trois minutes. Quelque temps après, on mit auprès du Boiquira un *Serpent blanc*, ſain & vigoureux; ils ſe mordirent l'un l'autre; le Serpent à ſonnette répandit même quelques gouttes de ſang; il ne donna cependant aucun ſigne de maladie, & le Serpent blanc mourut en moins de huit minutes. On agita aſſez le Boiquira pour le forcer à ſe mordre lui-même, & il mourut en douze minutes *(a)*; ainſi ce furieux

---

(*a*) « La morſure de cet animal eſt très-dangereuſe dans toutes » les parties du corps; les chevaux & les bœufs en meurent preſque » à l'inſtant : les chiens la ſoutiennent mieux; quelques-uns ont été » guéris cinq fois : les hommes le ſont auſſi lorſqu'on y remédie à » temps; mais quand la dent meurtrière a ouvert un gros vaiſſeau, » on meurt en deux ou trois minutes. Les bottines de cuir ne ſont » pas un préſervatif aſſuré; la dent eſt ſi aiguë, qu'elle les perce » facilement, ſur-tout quand la bottine eſt juſte à la jambe : on pré- » tend qu'il vaut mieux porter de grandes culottes de matelot, qui » deſcendent juſqu'aux talons; lorſque le Serpent y mord, il s'y » fait des plis qui s'oppoſent à l'effort de la dent & des mâchoires; » mais il peut être plus ſûr de porter les unes & les autres. » *Kalm, Mém. de Suède, Collect. acad. tom. 11, pag. 95.*

« Le Serpent à ſonnette n'eſt nulle part ſi commun qu'au Paraguay. » On y obſerve que lorſque ſes gencives ſont trop pleines de venin,

Digitized by Google

Reptile peut tourner contre lui ſes armes dangereuſes, & venger ſes victimes.

Tranquilles habitans de nos contrées tempérées, que nous ſommes plus heureux, loin de ces plages où la chaleur & l'humidité règnent avec tant de force! Nous ne voyons point un Serpent funeſte infecter l'eau au milieu de laquelle il nage avec facilité; les arbres dont il parcourt les rameaux avec vîteſſe; la terre dont il peuple les cavernes; les bois ſolitaires, où il exerce le même empire que le tigre dans ſes déſerts brûlans, & dont l'obſcurité livre plus ſûrement

---

» il ſouffre beaucoup; que, pour s'en décharger, il attaque tout ce » qu'il rencontre; & que, par deux crochets creux aſſez larges à » leur racine & terminés en pointe, il inſinue, dans la partie qu'il » ſaiſit, l'humeur qui l'incommodoit. L'effet de ſa morſure, & de » celle de pluſieurs autres Serpens du même pays, eſt fort prompt; » quelquefois le ſang ſort en abondance par les yeux, les narines, » les oreilles, les gencives & les jointures des ongles; mais les anti- » dotes ne manquent point contre ce poiſon. On y emploie ſur-tout » avec ſuccès, une pierre qu'on nomme Saint-Paul; le bézoard & » l'ail, qu'on applique ſur la plaie après l'avoir mâché; la tête de » l'animal même & ſon foie, qu'on mange pour purifier le ſang, ne » ſont pas un remède moins vanté; cependant le plus ſûr eſt de com- » mencer par faire ſur-le-champ une inciſion à la partie piquée, & » d'y appliquer du ſoufre; ce qui ſuffit même quelquefois pour la » guériſon. » *Hiſtoire naturelle du Pérou & des contrées voiſines. Hiſt. génér. des Voy. édit.* in-12, *tom.* 53, *p.* 419.

Digitized by Google

ſa proie à ſa morſure. Ne regrettons pas les beautés naturelles de ces climats plus chauds que le nôtre; leurs arbres plus touffus, leurs feuillages plus agréables, leurs fleurs plus ſuaves, plus belles : ces fleurs, ces feuillages, ces arbres cachent la demeure du Serpent à ſonnette.

Digitized by Google

LE MILLET (a).

CE SERPENT à ſonnette a été obſervé dans la Caroline par MM. Garden & Cateſby; nous allons le décrire d'après un individu conſervé dans le Cabinet du Roi. Le deſſus de ſon corps eſt gris, avec trois rangs longitudinaux de taches noires; celles de la rangée du milieu ſont rouges dans leur centre, & ſéparées l'une de l'autre par une tache rouge. Le deſſus de la tête eſt couvert de neuf écailles plus grandes que celles du dos, & diſpoſées ſur quatre rangs; la mâchoire ſupérieure eſt garnie de deux crochets mobiles & très-alongés; les écailles qui revêtent le dos ſont ovales, & relevées par une arête. Le Millet a ordinairement cent trente-deux grandes plaques ſous le corps, & trente-deux ſous la queue. L'individu, qui fait partie de la collection du Roi, a quinze pouces dix lignes de longueur totale, & ſa queue eſt longue de vingt-deux lignes; ſa ſonnette eſt compoſée de onze pièces, a une ligne de largeur dans ſon plus grand diamètre, & eſt ſéparée des grandes plaques par un rang de petites écailles.

(a) Le Millet. *M. d'Aubenton, Encyclopédie méthodique.*
Crotalus Miliarius. *Linn. amphib. Serpent.*
Cateſby, Carol. 2, tab. 42.

Digitized by Google

LE DRYINAS (a).

PRESQUE tous les Serpens à ſonnette ont les mêmes habitudes naturelles; nous ne répéterons pas ici ce que nous avons dit à l'article du Boiquira, & nous nous contenterons de rapporter les traits principaux de la conformation du Dryinas.

Ce dernier Reptile eſt blanchâtre, avec quelques taches d'un jaune plus ou moins clair; il a ordinairement cent ſoixante-cinq grandes plaques ſous le corps, & trente ſous la queue; le deſſus de ſa tête préſente deux grandes écailles, & celles qui garniſſent ſon dos ſont ovales, & relevées par une arête. On le trouve en Amérique.

(a) Le Serpent à ſonnette. *M. d'Aubenton, Encyclopédie méthodique.*

Crotal. Dryinas. *Linn. amphib. Serp.*

Amæn. academ. muſ. princ. p. 578, 24.

Caudiſona Dryinas, 206. Caudiſona orientalis, 207. *Laurenti, Specimen Medicum.*

Séba, muſ. 2, tab. 95, fig. 3, & tab. 96, fig. 1.

Digitized by Google

LE DURISSUS (a).

CE SERPENT a le deſſus du corps varié de blanc & de jaune, avec des taches rhomboïdales, noires & blanches dans leur centre. Le ſommet de ſa tête eſt couvert de ſix grandes écailles placées ſur trois rangs; le dos eſt garni d'écailles ovales & relevées par une arête. L'individu que nous avons décrit, & que nous avons vu au Cabinet du Roi, n'avoit qu'une pièce à ſa ſonnette; ſa longueur totale étoit d'un pied cinq pouces ſix lignes, & celle de ſa queue d'un pouce huit lignes. Il avoit des crochets à venin, longs de quatre lignes, & dont l'extrémité étoit percée par une fente d'une ligne de longueur; il paroiſſoit que lorſque l'animal étoit en vie, il pouvoit faire avancer, au-delà des lèvres, les deux os de la mâchoire inférieure, qui n'étoient réunis que par des membranes, & que l'on voyoit armés de dents tournées en arrière, & plus grandes vers le muſeau que vers le goſier (b).

(a) Le Teuthlaco. *M. d'Aubenton*, *Encyclopédie méthodique.*
Crotal. Duriſſus. *Linn. amphibia Serp.*
Caudiſona Duriſſus. 204, *Laurenti*, *Specimen Medicum.*
Séba, *muſ.* 2, *tab.* 95, *fig.* 2, Teutlacotzouphi.

(b) Le Duriſſus a ordinairement cent ſoixante-douze grandes plaques ſous le corps, & vingt & une ſous la queue.

Digitized by Google

LE PISCIVORE (a).

C'EST CATESBY qui a parlé le premier de la conformation & des habitudes de ce Serpent que l'on trouve dans la Caroline, où il porte le nom de Serpent à ſonnette. Sa queue n'eſt cependant pas garnie de pièces mobiles & un peu ſonores; mais elle eſt terminée par une pointe de nature écailleuſe, longue ordinairement d'un demi-pouce & dure comme de la corne. Cette eſpèce d'arme a donné lieu à pluſieurs fables. On a prétendu qu'elle étoit auſſi dangereuſe que les dents de l'animal, qu'elle pouvoit également donner la mort, & que même, lorſqu'elle perçoit le tronc d'un jeune arbre dont l'écorce étoit encore tendre, les fleurs ſe fanoient dans le même inſtant, la verdure ſe flétriſſoit, l'arbre ſe deſſéchoit & mouroit. La vérité, relativement aux propriétés du Piſcivore, eſt, ſuivant Cateſby, que ſa morſure peut être très-funeſte. Sa tête eſt groſſe, ſon cou menu, ſa mâchoire ſupérieure, armée de grands crochets mobiles. Le deſſus de ſon corps, qui a quelquefois cinq ou ſix pieds de longueur, préſente une

(a) The Water Viper. Vipère d'eau. *Cateſby, Carol. 2, pag. 43, planche 43.*

couleur

Digitized by Google

couleur brune; le ventre & les côtés du cou ſont noirs, avec des bandes jaunes, tranſverſales & irrégulières. Il eſt très-agile, & très-adroit à prendre des poiſſons; on le voit ſouvent, pendant l'été, étendu autour des branches d'arbres qui pendent ſur les rivières; il y ſaiſit, avec rapidité, le moment de ſurprendre les oiſeaux qui viennent ſe repoſer ſur l'arbre, ou les poiſſons qu'il apperçoit dans l'eau; il s'élance ſur ces derniers, les pourſuit en nageant & en plongeant avec beaucoup de vîteſſe, en prend d'aſſez gros qu'il entraîne ſur le rivage, & qu'il y avale avec avidité; & voilà pourquoi nous l'avons nommé *Piſcivore*. Il ſe précipite auſſi quelquefois, du haut des branches où il ſe ſuſpend, ſur la tête des hommes qu'il voit paſſer au-deſſous de lui dans un bateau *(a)*.

(a) *Cateſby, à l'endroit déjà cité.*

Digitized by Google

QUATRIÈME GENRE.

SERPENS

Dont le dessous du corps & de la queue est garni d'écailles semblables à celles du dos.

ANGUIS.

LES SERPENS de ce genre sont très-différens des autres, par leur conformation extérieure. Au lieu d'avoir au-dessous de leur corps de grandes plaques, faites en formes de bandes transversales, & une ou deux rangées de ces mêmes plaques au-dessous de leur queue, ils sont couverts par-tout de petites écailles semblables à celles que les Couleuvres, les Boa, les Serpens à sonnette, & la plupart des autres Reptiles ont au-dessus du dos. Les écailles de la rangée du milieu du dessous du corps & de la queue sont cependant, dans quelques Anguis, un peu plus grandes que les

Digitized by Google

autres; & c'eſt celles-là qu'il faut alors compter pour reconnoître plus aiſément l'eſpèce de l'animal de même que l'on compte dans les Boa & dans les Couleuvres, les grandes pièces qui revêtent le deſſous de leur corps. Ces grandes plaques, couchées les unes ſous les autres ſous le ventre & la queue des Couleuvres & des Boa, ſe redreſſent contre le terrain lorſque ces Serpens veulent aller en arrière, & leur oppoſent alors une réſiſtance plus ou moins forte; auſſi les Anguis, qui n'ont point de ces grandes pièces peuvent-ils exécuter des mouvemens en tout ſens avec plus de facilité que la plupart des autres Reptiles; & c'eſt ce qui leur a fait attribuer, par des Voyageurs, le nom d'Amphiſbène ou de double marcheur *(a)*; mais cette dénomination nous paroît devoir mieux convenir au genre des Serpens à anneaux auxquels, en effet, M. Linné l'a attaché excluſivement.

Comme la plupart des expreſſions exagérées ont produit aſſez ſouvent des erreurs groſſières ou des contes ridicules, on n'a pas dit uniquement que les Anguis pouvoient ſe mouvoir en arrière preſqu'auſſi aiſément qu'en avant; on a prétendu encore qu'ils pouvoient ſe conduire & courir pendant long-temps, dans les

(*a*) Pluſieurs Anguis ont été envoyés d'Amérique ou d'ailleurs, au Cabinet du Roi, ſous ce nom d'*Amphiſbène*.

Digitized by Google

deux ſens, avec une égale facilité; qu'ils avoient des yeux à chaque extrémité du corps, pour diſcerner leur route en avant & en arrière; qu'ils y avoient même une tête complette; qu'on s'expoſoit aux mêmes dangers, en les ſaiſiſſant par l'un ou l'autre bout; qu'ils étoient très-à craindre pour les petits animaux dont ils ſe nourriſſoient, parce que jamais le ſommeil ne les empêchoit de s'appercevoir du voiſinage de leur proie; que pendant qu'une tête dormoit, l'autre veilloit, &c. Mais c'eſt aſſez rapporter des opinions que l'on ne doit pas craindre de voir ſe répandre, & que par conſéquent on n'a pas beſoin de combattre. Nous devons même convenir que la conformation des Anguis eſt une des plus propres à faire naître ces erreurs; leur queue eſt, en effet, très-groſſe en comparaiſon du corps, & ſon extrémité arrondie reſſemble d'autant plus à une tête, même lorſqu'on la conſidère à une petite diſtance, que les diverſes taches, qui varient ordinairement ſa couleur, ſont diſpoſées de manière à repréſenter des yeux, des narines & une bouche. D'ailleurs les yeux des Anguis étant très-petits, on a de la peine à les diſtinguer à l'endroit où ils ſont réellement, & on peut plus facilement être trompé par leur apparence. C'eſt cette petiteſſe des yeux des Anguis, qui les a fait nommer Serpens aveugles par pluſieurs Voyageurs; mais cette dénomination, qui, à la rigueur, ne convient à aucun Serpent, ne doit pas être

Digitized by Google

du moins appliquée aux *Anguis*, ni aux *Amphisbènes* ou *Serpens à anneaux*; nous ne l'emploierons que pour désigner les dimensions encore plus petites des yeux des Serpens que M. Linnéé a nommés *Cæcilia*, & que nous nommons d'après lui *Cæciles*.

Digitized by Google

L'ORVET (a).

CE SERPENT eſt très-commun en beaucoup de pays. Il ſe trouve dans preſque toutes les contrées de l'ancien Continent depuis la Suède juſqu'au cap de Bonne-Eſpérance. Il reſſemble beaucoup à un Quadrupède Ovipare dont nous avons déja indiqué les

(a) Couleuvre commune, *en Picardie & dans pluſieurs autres Provinces de France.*

Serpent de verre.

Anvoye.

Orvet. *M. d'Aubenton, Encyclopédie méthodique.*

Anguis Fragilis. *Linn. amphib. Serpent.*

Aldr. Serp. 245. Cœcilia vulgaris.

Imperat. nat. 916. Cœcilia Geſneri.

Ray, quadrup. 289. Cœcilia Typhlus.

Anguis Fragilis. 125, *tab.* 5, *fig.* 2, *Laurenti, Specimen Mediaum.*

Typhlops, Cœcilia, a Blind Worm. *Scotia illuſtrata, Autore Roberto Sibbaldo.*

Anguis Fragilis, Blind Worm. *Zoologie Britannique, vol.* 3, *p.* 33, *planche* 25, *N.° 15.*

Anguis Fragilis. *Wulf, Ichthyologia cum amphibiis regni Boruſſici.*

Orvet. *Dictionnaire d'Hiſtoire naturelle, par M. Valmont de Bomare.*

Digitized by Google

De Seve, del. De Seve, filius, Sculp.

1. L'ORVET. 2. LE ROUGE. *grandeur de Nature.*

Digitized by Google

Digitized by Google

rapports avec les *Anguis*, & auquel nous avons conſervé le nom de Seps; il n'en diffère même en quelque ſorte à l'extérieur, que parce qu'il n'a pas les quatre petites pattes dont le Seps eſt pourvu; auſſi ſes habitudes ſont-elles d'autant plus analogues à celles de ce lézard, que le Seps ayant les pattes extrêmement courtes, rampe plutôt qu'il ne marche, & s'avance par un mécaniſme aſſez ſemblable à celui que les Anguis emploient pour changer de place.

La partie ſupérieure de la tête eſt couverte de neuf écailles diſpoſées ſur quatre rangs, mais différemment que ſur la plupart des Couleuvres. Le premier rang préſente une écaille, le ſecond deux, & les deux autres, en offrent chacun trois. Les écailles qui garniſſent le deſſus, & le deſſous de ſon corps ſont très-petites, plates, hexagones, brillantes, bordées d'une couleur blanchâtre, & rouſſes dans leur milieu; ce qui produit un grand nombre de très-petites taches ſur tout le corps de l'animal. Deux taches plus grandes paroiſſent l'une au-deſſus du muſeau, & l'autre ſur le derrière de la tête, & il en part deux raies longitudinales, brunes ou noires qui s'étendent juſqu'à la queue, ainſi que deux autres raies d'un brun châtain qui partent des yeux. Le ventre eſt d'un brun très-foncé, & la gorge marbrée de blanc, de noir & de jaunâtre. Toutes ces couleurs peuvent varier ſuivant le pays, & peut-être ſuivant l'âge & le ſexe. Mais ce qui

Digitized by Google

peut ſervir beaucoup à diſtinguer l'Orvet d'avec pluſieurs autres Anguis, c'eſt la longueur de ſa queue qui égale & même ſurpaſſe quelquefois celle de ſon corps; l'ouverture de ſa gueule s'étend juſqu'au-delà des yeux; les deux os de la mâchoire inférieure ne ſont pas ſéparés l'un de l'autre comme dans un grand nombre de Serpens; & en cela l'Orvet reſſemble encore au Seps & aux autres lézards. Ses dents ſont courtes, menues, crochues, & tournées vers le goſier. La langue eſt comme échancrée en croiſſant. On a écrit que ſes yeux étoient ſi petits qu'on avoit peine à les diſtinguer; cependant quoiqu'ils ſoient moins grands à proportion que ceux de beaucoup d'autres Serpens, il ſont très-viſibles, & d'ailleurs noirs & très-brillans *(a)*. Il ne parvient guères à plus de trois pieds de longueur. On a prétendu que ſa morſure étoit très-dangereuſe *(b)*; mais il n'a point de crochets mobiles, & d'après cela ſeul on auroit dû ſuppoſer qu'il n'avoit point de venin; d'ailleurs les expériences de M. Laurent l'ont mis

(*a*) Les écailles, qui recouvrent ſes lèvres, ne ſont pas plus grandes que celles qui revêtent ſon dos; aucunes de celles qui garniſſent le deſſous de ſon corps, ne ſont plus grandes que leurs voiſines. Il en a ordinairement cent trente-cinq rangs ſous le corps, & autant ſous la queue.

(*b*) Schwenckfeld, dans ſon Hiſtoire des Reptiles de la Siléſie, a écrit que, dans cette Province, on regardoit l'Orvet comme venimeux,

hors

Digitized by Google

hors de doute (*a*). De quelque manière qu'on irrite cet animal, il ne mord point, mais ſe contracte avec force, & ſe roidit, dit M. Laurent, au point d'avoir alors l'inflexibilité du bois. Ce Naturaliſte fut obligé d'ouvrir par force la bouche d'un Orvet, & d'y introduire la peau d'un chien, que les dents de l'animal trop courtes & trop menues ne purent percer ; de petits oiſeaux employés à la même expérience, & bleſſés par le Reptile, ne donnèrent aucun ſigne de venin : la chair nue d'un pigeon fut auſſi miſe ſous les dents de l'Orvet qui la tint ſerrée pendant long-temps, & la pénétra de la liqueur qui étoit dans ſa bouche ; le pigeon fut bientôt guéri de ſa bleſſure, ſans donner aucun indice de poiſon.

Lorſque la crainte ou la colère contraignent l'Orvet, à tendre ainſi tous ſes muſcles, & à roidir ſon corps, il n'eſt pas ſurprenant qu'on puiſſe aiſément en le frappant avec un bâton ou même une ſimple baguette, le diviſer & le caſſer, pour ainſi dire, en pluſieurs petites parties. Sa fragilité tient à cet état de roideur & de contraction, ainſi que l'a penſé M. Laurent qui a très-bien obſervé cet animal, & elle eſt d'autant moins ſurprenante que ſes vertèbres ſont très-

(*a*) *M. Laurent, Ouvrage déjà cité, p. 179.* Les Auteurs de la Zoologie Britannique diſent qu'en Angleterre, l'Orvet n'eſt point regardé comme dangereux.

Digitized by Google

caſſantes par leur nature, comme celles de preſque tous les petits Serpens, & des petits lézards, & que ſes muſcles ſont compoſés de fibres qui peuvent aiſément ſe ſéparer. C'eſt cette propriété de l'Orvet, qui l'a fait appeller par M. Linné, *Anguis fragile*, & qui l'a fait nommer par d'autres Auteurs *Serpent de Verre*.

On vient de voir que l'Orvet ſe trouve en Suède: il habite auſſi l'Ecoſſe (*a*); &, d'après cela, il paroît qu'il ne craint pas le froid autant que la plupart des Serpens, quoiqu'il ſoit en aſſez grand nombre dans la plupart des contrées tempérées & même chaudes de l'Europe; il a pour ennemis ceux des autres Serpens, & particulièrement les cicognes (*b*) qui en font leur proie d'autant plus aiſément, qu'il ne peut leur oppoſer ni venin, ni force, ni même un volume conſidérable.

Il s'accouple comme les autres Reptiles; le mâle & la femelle s'entortillent l'un autour de l'autre, ſe ſerrent étroitement par pluſieurs contours & pendant un temps aſſez long. On a vu des Orvets demeurer ainſi réunis pendant plus d'une heure (*c*). Les petits Serpens de

(*a*) *Sibbald, à l'endroit déjà cité.*

(*b*) *Schwenckfeld, Hiſtoire des Reptiles de la Siléſie.*

(*c*) *Notes manuſcrites communiquées par M. de Sept-Fontaines.*

Digitized by Google

cette eſpèce n'écloſent pas hors du ventre de leur mère, comme la plupart des Couleuvres non venimeuſes; mais ils viennent au jour tout formés *(a)*. Un très-bon Obſervateur *(b)* ayant ouvert deux femelles, trouva dix Serpenteaux dans une qui étoit longue de treize pouces, & ſept dans l'autre qui n'avoit qu'un pied de longueur. Ces petits Serpents étoient parfaitement formés. Ils ne différoient de leur mère que par leur grandeur, & par leurs couleurs qui étoient plus foibles; les plus grands avoient vingt & une lignes, & les plus petits dix-huit lignes de longueur. Le temps de la portée des Orvets eſt au moins d'un mois, & M. de Sept-Fontaines, que nous venons de citer, s'en eſt aſſuré en gardant chez lui, une femelle qui ne mit bas qu'un mois après avoir été priſe : elle ne parut pas groſſir pendant ſa captivité *(c)*.

C'eſt ordinairement après les premiers jours de Juillet, que l'Orvet paroît revêtu d'une peau nouvelle dans les Provinces ſeptentrionales de France. Son dépouillement s'opère comme celui des Couleuvres *(d)*; il quitte ſa

---

(a) Ray, à l'endroit déjà cité; & Notes manuſcrites de M. de Sept-Fontaines.

(b) M. de Sept-Fontaines.

(c) Lettre de M. de Sept-Fontaines à M. le Comte de la Cepède, du 7 Décembre 1788.

(d) Voyez l'article de la Couleuvre d'Eſculape.

Digitized by Google

vieille peau d'autant plus facilement, qu'il a à ſa portée plus de corps contre leſquels il peut ſe frotter; il arrive ſeulement quelquefois que la vieille peau ne ſe retourne que juſqu'à l'endroit de l'anus, & qu'alors la queue ſort de l'enveloppe deſſéchée qui la recouvroit, comme une lame d'épée ſort de ſon fourreau *(a)*.

L'Orvet ſe nourrit de vers, de ſcarabées, de grenouilles, de petits rats, & même de crapauds; il les avale le plus ſouvent ſans les mâcher; auſſi arrive-t-il quelquefois que de petits vers viennent juſqu'à ſon eſtomac, pleins encore de vie, & ſans avoir reçu aucune bleſſure. M. de Sept-Fontaines a trouvé dans le corps d'un jeune Orvet, un lombric ou ver de terre long de ſix pouces, & de la groſſeur d'un tuyau de plume; le ver étoit encore en vie, & s'enfuit en rampant.

Malgré leur avidité naturelle, les Orvets peuvent demeurer un très-grand nombre de jours ſans manger, ainſi que les autres Serpens, & M. Desfontaines en a eu chez lui qui ſe ſont laiſſés mourir au bout de plus de cinquante jours, plutôt que de toucher à la nourriture qu'on avoit miſe auprès d'eux, & qu'ils auroient dévorée avec précipitation s'ils avoient été en liberté.

L'Orvet habite ordinairement ſous terre dans des trous qu'il creuſe ou qu'il agrandit avec ſon muſeau;

(*a*) *Notes manuſcrites de M. de Sept-Fontaines.*

Digitized by Google

mais comme il a beſoin de reſpirer l'air extérieur, il quitte ſouvent ſa retraite. L'hiver même, il perce quelquefois la neige qui couvre les campagnes, & élève ſon muſeau au-deſſus de ſa ſurface, la température aſſez douce des trous ſouterrains qu'il choiſit pour aſyle l'empêchant ordinairement de s'engourdir complètement pendant le froid. Lorſque les chaleurs ſont revenues, il paſſe une grande partie du jour hors de ſa retraite; mais le plus ſouvent, il s'en éloigne peu, & ſe tient toujours à portée de s'y mettre en ſûreté.

Il ſe dreſſe fréquemment ſur ſa queue qu'il roule en ſpirale, & qui lui ſert de point d'appui; & il demeure quelquefois long-temps dans cette ſituation. Ses mouvemens ſont rapides, mais moins que ceux de la Couleuvre à collier. Il ne répand pas communément d'odeur deſagréable *(a)*.

(a) Perſonne n'a mieux étudié les habitudes de l'Orvet que M. de Sept-Fontaines, à qui nous devons la connoiſſance de la plupart des détails que nous venons de rapporter.

Digitized by Google

L'ÉRYX (a).

CET ANGUIS a beaucoup de rapports avec l'Orvet, dont il n'eſt peut-être qu'une variété. Il a le deſſus du corps d'un roux cendré avec trois raies noires très-étroites qui s'étendent depuis le derrière de la tête, juſqu'à l'extrémité de la queue. Ses yeux ſont à peine viſibles. Il a la mâchoire ſupérieure un peu plus avancée que l'inférieure. Ses dents ſont aſſez longues relativement à ſa grandeur, égales, & un peu courbées vers le goſier. Ses écailles ſont arrondies un peu convexes, luiſantes & unies. Sa queue eſt un peu plus longue que le reſte du corps. Il a cent vingt-ſix rangs d'écailles au-deſſous du corps, & cent trente-ſix au-deſſous de la queue; on le trouve en Europe, particulièrement en Angleterre; & il habite auſſi pluſieurs contrées de l'Amérique.

(a) Aberdeen, *dans pluſieurs endroits de l'Angleterre, parce qu'on le trouve dans l'Aberdeen Shire.*

Eryx. *M. d'Aubenton, Encyclopédie méthodique.*

Ang. Eryx. *Linn. amphib. Serpent.*

Gronov. muſ. 2, p. 35, N.° 9.

Digitized by Google

LA PEINTADE (a).

NOUS CONSERVONS ce nom à un Anguis qui ſe trouve dans les Indes ; il a cent ſoixante-cinq rangs d'écailles ſous le corps, trente-deux ſous la queue, & le deſſus du corps verdâtre avec pluſieurs rangées longitudinales de points noirs ou bruns.

Il nous ſemble qu'on doit regarder comme une variété de cette eſpèce, un Anguis que M. Pallas a obſervé ſur les bords de la mer Caſpienne, & qui a à-peu-près la longueur d'un pied; la groſſeur du petit doigt; ſoixante-dix rangs d'écailles ſous le corps; trente-deux rangs ſous la queue; la tête griſe tachetée de noir; le corps noir pointillé de gris ſur le dos, & de blanchâtre ſur les côtés; la queue longue de deux pouces & variée de blanc *(b)*.

(*a*) La Peintade. *M. d'Aubenton, Encyclopédie méthodique.*
Anguis Meleagris. *Linn. amphib. Serp.*
Anguis Meleagris, 124, *Laurenti, Specimen Medicum.*
Séba, muſ. 2, tab. 21, fig. 4.

(*b*) Anguis Miliaris. *Voyages de M. Pallas dans différentes Provinces de l'Empire de Ruſſie, ſupplément, vol. 2.*

Digitized by Google

LE ROULEAU (a).

CET ANGUIS se trouve dans les deux Continens. Il est très-commun en Amérique, ainsi que dans les grandes Indes; mais c'est toujours dans les pays chauds qu'on le rencontre. Sa tête un peu convexe par-dessus, & concave en dessous est à peine distinguée du reste du corps par trois écailles plus grandes que les autres qui la couvrent. Ses dents sont assez nombreuses, & comme elles sont toutes égales, & qu'il n'a pas de crochets mobiles, l'on doit présumer qu'il n'est point venimeux. Le corps & la queue sont garnis par-dessus & par-dessous d'écailles blanches bordées de roux *(b)*, & tout le corps est varié par des bandes tranversales

(a) Le Rouleau. *M. d'Aubenton, Encyclopédie méthodique.*
Anguis Schytale. *Linn. amphib. Serpent.*
Mus. Ad. fr. tab. 6, fig. 2.
Gronovius, mus. 2, N.° 4. Anguis.
Séba, mus. 2, tab. 2, fig. 1, 2, 3, 4; tab. 7, fig. 4, & tab. 20, fig. 3.
Anguis Schytale. *Laurenti, Specimen Medicum.*

(b) Le Rouleau a deux cent quarante rangs d'écailles sous le corps; & treize rangs sous la queue.

qui

Digitized by Google

qui, en formant des anneaux de couleur, gardent leur parallélisme ou se réunissent avec plus ou moins de régularité. L'on ne sait pas précisément à quelle grandeur peut parvenir le Serpent Rouleau; mais, d'après les divers individus qui ont été décrits par les Naturalistes, & ceux qui sont conservés au Cabinet du Roi, nous présumons qu'elle n'est jamais très-considérable, que le diamètre de cet Anguis n'est ordinairement que d'un demi-pouce, & que sa longueur n'excède guère deux ou trois pieds *(a)*.

Il se nourrit de vers, d'insectes, & sur-tout de fourmis, & voilà tout ce que l'on connoît des habitudes de ce Serpent.

(a) Sa queue est très-courte en proportion du corps, dont la longueur est le plus souvent trente fois plus considérable que celle de la queue.

Digitized by Google

LE COLUBRIN (a).

M. HASSELQUIST a fait connoître cet Anguis que l'on trouve en Egypte : ce Serpent a le corps varié d'une manière très-agréable, de brun & d'une couleur pâle ; on a compté cent quatre-vingt rangs d'écailles ſous ſon corps, & dix-huit ſous ſa queue.

(a) Le Colubrin. *M. d'Aubenton, Encyclopédie méthodique.*
Anguis Colubrina. *Linn. amphib. Serp.*
Haſſelquiſt, it. 320, N.° 65.

Digitized by Google

LE TRAIT (a).

CET ANGUIS habite en Egypte, ainſi que le Colubrin, & c'eſt auſſi M. Haſſelquiſt qui l'a fait connoître. Ce Serpent a cent quatre-vingt-ſix rangs d'écailles ſous le corps, & vingt-trois ſous la queue. Celles qui garniſſent ſon ventre, ſont un peu plus larges que celles qui recouvrent ſon dos.

(a) Le Trait. *M. d'Aubenton, Encyclopédie méthodique.*
Anguis Jaculus. *Linn. amphib. Serpentes.*
Haſſelquiſt, it. 319, N.° 64.

Digitized by Google

LE CORNU (a).

CET ANGUIS a beaucoup de rapports avec la Couleuvre Céraſte; il a, comme ce dernier Reptile, deux eſpèces de cornes ſur la tête; mais nous avons vu que dans le Céraſte, ces éminences tiennent à la peau, & ſont de nature écailleuſe, au lieu que, dans le Cornu, ce ſont deux dents qui percent la lèvre ſupérieure, & reſſemblent à deux petites cornes. On trouve cet Anguis en Egypte où il a été obſervé par M. Haſſelquiſt, & où vit auſſi le Céraſte. Le Cornu a deux cens rangs d'écailles ſous le ventre, & quinze ſous la queue.

(a) Le Cornu. *M. d'Aubenton, Encyclopédie méthodique.*
Anguis Ceraſtes. *Linn. amphib. Serpent.*
Haſſelquiſt, it. 320, N.° 66.

Digitized by Google

LE MIGUEL (a).

TEL EST LE NOM que l'on donne à cet Anguis dans le Paraguay, & dans pluſieurs autres contrées de l'Amérique méridionale. Les écailles qui le couvrent ſont brillantes & unies. Le deſſus de ſon corps eſt jaune, & préſente une & quelquefois trois raies longitudinales brunes avec des bandes tranſverſales très-étroites, & de la même couleur. Le Miguel a deux cens rangs d'écailles ſous le ventre, & douze ſous la queue; on voit neuf grandes écailles ſur la partie ſupérieure de ſa tête. Un individu de cette eſpèce, conſervé au Cabinet du Roi, a un pied de longueur totale, & ſa queue eſt longue de trois lignes.

(a) Le Miguel. *M. d'Aubenton, Encyclopédie méthodique.*
Anguis Maculata. *Linn. amphib. Serpent.*
Muſ. Ad. fr. 1, p. 21, tab. 21, fig. 3.
Anguis Teſſellata. 142. *Laurenti, Specimen Medicum.*
Gronov. muſ. 2, p. 53, N.° 5.
Miguel. *Dict. d'Hiſtoire naturelle, par M. Valmont de Bomare.*
Séba, muſ. 2, tab. 100, fig. 2.

Digitized by Google

LE RÉSEAU (a).

CET ANGUIS a les écailles qui garniſſent le deſſus de ſon corps brunes & blanches dans leur centre, ce qui le fait paroître comme couvert d'un réſeau brun. On le trouve en Amérique. Il a cent ſoixante-dix-ſept rangs d'écailles ſous le ventre, & trente-ſept ſous la queue; le deſſus de ſa tête eſt revêtu de grandes écailles.

(a) Le Réſeau. *M. d'Aubenton, Encyclopédie méthodique.*
Anguis Reticulata. *Linn. amphib. Serpent.*
Anguis Reticulata. 128. *Laurenti, Specimen Medicum.*
Gronov. muſ. 2, p. 54, N.° 7.
Scheuchzer. Phyſic. ſacr. 747, 4.

Digitized by Google

LE JAUNE ET BRUN (a).

CET ANGUIS se trouve en grand nombre dans les bois de la Caroline & de la Virginie, où il a été observé par MM. Catesby & Garden, & où on ne le regarde pas comme dangereux. Il paroît moins sensible au froid que les autres Serpens des mêmes pays, puisqu'il se montre beaucoup plutôt au printemps; il est, pour ainsi dire, aussi fragile que l'Orvet; les fibres, qui composent ses muscles, peuvent se séparer très-aisément; pour peu qu'on le frappe, il se partage comme l'Orvet en plusieurs portions, & il a été appellé *Serpent de verre*, de même que ce Reptile. Sa longueur n'excède guère dix-huit pouces; & sa queue est trois fois aussi longue que son corps. Son ventre est jaune, & paroît comme réuni au reste du corps par une suture. Le dos est d'un vert mêlé de brun, avec un grand nombre de très-petites taches jaunes arrangées très-

(a) Le Serpent de verre. *M. d'Aubenton, Encyclopédie méthodique.* Anguis Ventralis. *Linn. amphib. Serpent.*

The Glass Snake. Serpent de verre. *Catesby, histoire naturelle de la Caroline, vol. 2, p. 59, planche 59.*

Digitized by Google

régulièrement. La deſcription de M. Linné ſemble indiquer que les écailles qui garniſſent le deſſus du corps, ſont relevées par une arête. La langue eſt échancrée par le bout, à-peu-près comme celle de l'Orvet. Le Jaune & Brun a cent vingt-ſept rangs d'écailles ſous le corps, & deux cent vingt-trois ſous la queue.

LA QUEUE-LANCÉOLÉE.

Digitized by Google

LA QUEUE-LANCÉOLÉE (a).

CET ANGUIS diffère de ceux que nous venons de décrire par la forme de ſa queue qui eſt comprimée par les côtés; cette partie ſe termine d'ailleurs en pointe, elle eſt, ainſi que le dos, d'une couleur pâle avec des bandes tranſverſales brunes, & cinquante rangs d'écailles en garniſſent le deſſous. On compte deux cens rangs d'écailles ſous le corps. La Queue-Lancéolée ſe trouve à Surinam. Il ſe pourroit qu'on dût rapporter à cette eſpèce le Serpent à queue aplatie vu par M. Bancks près des côtes de la nouvelle Hollande, de la nouvelle Guinée & de la Chine, nageant & plongeant avec facilité pendant les temps calmes, & décrit par M. Vorſmaër *(b)*.

(a) La Queue-lancéolée. *M. d'Aubenton, Encyclopédie méthodique.*

Anguis Laticauda. *Linn. amphib. Serpent.*

Muſ. Ad. fr. 2, *pag.* 48.

Laticauda Imbricata. 241. *Laurenti, Specimen Medicum.*

(b) On peut conſulter, à ce ſujet, l'article du *Serpent à large queue*, dans le Dictionnaire d'Hiſtoire naturelle, par M. Valmont de Bomare.

Digitized by Google

LE ROUGE.

CET ANGUIS a été envoyé de Cayenne au Cabinet du Roi, par M. de la Borde; les écailles du dos ſont d'un beau rouge, ce qui lui a fait donner le nom de *Serpent de corail* par les habitans de la Guiane; mais nous n'avons pas cru devoir lui conſerver cette dénomination, de peur qu'on ne le confondît, avec la Couleuvre *le Corallin* dont nous avons parlé. Le deſſous de ſon corps eſt d'un rouge plus clair; toutes ſes écailles ſont hexagones & bordées de blanc; & il eſt d'ailleurs diſtingué des autres Anguis par des bandes tranſverſales noirâtres qui s'étendent non-ſeulement ſur le deſſus, mais encore ſur le deſſous du corps. Lorſque ce Serpent eſt en vie, ſes couleurs ſont très-éclatantes; mais autant ſon aſpect eſt agréable, autant il faut fuir ſon approche. Sa morſure eſt venimeuſe & très-dangereuſe ſuivant M. de la Borde: il porte le nom de Vipère à la Guiane, & ce qui prouve que ce nom doit lui appartenir, c'eſt que l'on a reçu au Cabinet du Roi avec l'individu que nous décrivons, deux ſerpentaux de la même eſpèce ſortis tout formés du ventre de leur mère.

Le Rouge a, ainſi que d'autres Anguis, la rangée du

Digitized by Google

De Seve del. Cath. Haussard.

1. LE LOMBRIC. 2. SERPENT MONSTRUEUX À DEUX TÊTES.

grandeur de Nature

Digitized by Google

Digitized by Google

milieu du deſſous du corps & de la queue compoſée d'écailles un peu plus grandes que leurs voiſines. Nous avons compté dans cette rangée deux cent quarante pièces au-deſſous du corps, & douze ſeulement au-deſſous de la queue qui eſt très-courte (*a*).

Il paroît que c'eſt le même animal que celui dont le P. Gumilla a parlé ſous le nom de Serpent coral, dans ſon Hiſtoire Naturelle de l'Orenoque, & pour lequel nous renvoyons à la note ſuivante (*b*).

(*a*) L'individu envoyé au Cabinet du Roi avoit un pied ſix pouces de longueur totale, & ſa queue étoit longue de ſix lignes.

(*b*) « Je ne puis paſſer ſous ſilence le Serpent *Coral*, qu'on nomme » ainſi à cauſe de ſa couleur incarnate, qui eſt entremêlée de taches » noires, griſes, blanches & jaunes. Ce Serpent ſupporte également » tous les climats, ce qui n'empêche pas que ſes couleurs ne ſe reſ- » ſentent de leur variété; mais ſon venin conſerve toujours la même » force, & il n'y en a point, ſi l'on en excepte la Couleuvre *Maeaurel*, » dont la morſure ſoit plus dangereuſe. Parlons maintenant des » remèdes qu'on a trouvés contre la morſure de ces Reptiles.... » On peut ſe ſervir de la feuille de tabac, qui eſt un remède efficace » contre la morſure des Couleuvres, quelle qu'en ſoit l'eſpèce; il » ſuffit d'en mâcher une certaine quantité, d'en avaler une partie, » & d'appliquer l'autre ſur la plaie pendant trois ou quatre jours, » pour n'avoir rien à craindre. J'en ai fait l'eſſai pluſieurs fois ſur » des malades & même ſur des Couleuvres; après les avoir étourdies » d'un coup de bâton, je leur ai ſaiſi la tête avec une petite fourche, » & leur ayant fait ouvrir la bouche en la preſſant, j'ai mis dedans » du tabac mâché, & auſſi-tôt elles ont été ſaiſies d'un tremblement

Digitized by Google

» général qui n'a ſini qu'avec leur vie ; la Couleuvre étant reſtée » froide & roide comme un bâton.

» Un troiſième remède dont on peut ſe ſervir, c'eſt la *pierre orientale* ; elle n'eſt autre choſe qu'un morceau de corne de cerf qu'on » fait calciner juſqu'à ce qu'il ait pris la couleur du charbon, il » s'attache de lui-même à la plaie & attire tout le venin qui eſt » dedans ; mais il en faut quelquefois plus de ſix morceaux, & le » plus ſûr eſt de mâcher du tabac en même-temps.

» Lorſque l'endroit le permet, on applique ſur la plaie quatre » ventouſes sèches dont la première diſpoſe les chairs, la ſeconde » attire une liqueur jaune, la troiſième une pareille liqueur teinte » de ſang, & la quatrième le ſang tout pur ; après quoi il ne reſte » plus de venin dans la plaie.

» Voici un cinquième remède dont on a éprouvé l'effet : il conſiſte en une bonne quantité d'eau-de-vie, dans laquelle on a délayé » de la poudre à canon, & à la troiſième doſe le venin perd toute » ſon activité.... » *Hiſt. natur. de l'Orenoque, Trad. franç. Lyon, 1758, tom. 3, pag. 89 & ſuiv.*

Digitized by Google

LE LONG-NEZ (a).

C'EST M. WEIGEL, Naturaliſte Allemand, qui a fait connoître cette eſpèce d'Anguis, remarquable par l'alongement de ſon muſeau. Ce prolongement eſt très-ſenſible, la lèvre de deſſous étant beaucoup moins avancée que la ſupérieure, contre le bord inférieur de laquelle elle s'applique, & la bouche étant par-là un peu ſituée au-deſſous du muſeau. La longueur totale de l'individu, décrit par M. Weigel, étoit à-peu-près d'un pied; une pointe dure terminoit la queue; la couleur du deſſus du corps de cet Anguis étoit d'un noir plus ou moins tirant ſur le verdâtre; on voyoit une tache jaune ſur le bout du muſeau, & à l'extrémité de la queue, ſur laquelle on remarquoit deux bandes obliques de la même couleur, qui étoit auſſi celle du ventre, & s'étendoit même dans certains endroits ſur les côtés du corps. Ce Serpent avoit deux cent dix-huit rangs d'écailles ſous le corps, & douze ſous la queue; il avoit été apporté de Surinam.

(a) Anguis Roſtratus, Languaſige, Schuppenſchlange, C. L. Weigel. *Mém. des Curieux de la Nature de Berlin, vol. 3, p. 190.*

Digitized by Google

LA PLATURE (a).

CE SERPENT a beaucoup de reſſemblance avec la Queue-Lancéolée, il a, comme ce dernier Anguis, la queue comprimée & aplatie par les côtés ; mais celle de la Queue-Lancéolée ſe termine en pointe, au lieu que la queue de la Plature a ſon extrémité arrondie. M. Linné a fait connoître cette eſpèce de Serpent, dont un individu faiſoit partie de la collection de M. Ziervogel, Apothicaire à Copenhague.

La tête de la Plature eſt alongée ; ſes mâchoires ſont ſans dents ; cet Anguis a un pied & demi de longueur totale, & deux pouces depuis l'anus juſqu'à l'extrémité de la queue ; le deſſus de ſon corps eſt noir, le deſſous blanc, & la queue variée de blanc & de noir ; les écailles, qui recouvrent ce Serpent, ſont arrondies, ne ſe recouvrent pas les unes les autres, & ſont ſi petites qu'on ne peut pas les compter.

(a) La Queue-plate. *M. d'Aubenton, Encyclopédie méthodique.* Anguis Platura. *Linn. amphib. Serpent.*

Digitized by Google

LE LOMBRIC (a).

UN DES CARACTÈRES auquel on fait le plus d'attention lorſqu'on examine le Lombric, c'eſt la proportion générale de ſon corps, moins gros vers la tête qu'à l'extrémité oppoſée, de telle ſorte, que ſi on ne conſidéroit pas la poſition des écailles de cet Anguis, on ſeroit tenté de prendre le bout de ſa queue pour ſa tête, d'autant plus que cette dernière partie n'eſt pas plus groſſe que l'extrémité du corps à laquelle elle tient, & que les yeux ne ſont que de petits points noirs très-peu ſenſibles, & recouverts par une membrane ainſi que ceux des amphiſbènes. Le muſeau du Lombric eſt très-arrondi & percé de deux petits trous preſque inviſibles, qui tiennent

(a) Anilios, *dans l'Iſle de Chypre.*

Serpent d'Oreille, *dans l'Inde.*

Le Lombric. *M. d'Aubenton, Encyclopédie méthodique.*

Anguis Lumbricalis. *Linn. amphib. Serp.*

Anguis Lumbricalis, 144. *Laurenti, Specimen Medicum.*

Gronov. muſ. 2, *p.* 52, *N.° 3.*

Brown. Jam. 460, *tab.* 44, *fig.* 1. Amphiſbæna prima Subargentea.

Séba, muſ. 1, *tab.* 86, *fig.* 2.

Digitized by Google

lieu de narines à l'animal, mais il ne préſente d'ailleurs aucune ouverture pour la gueule. Ce n'eſt qu'au-deſſous du muſeau, & à une petite diſtance de cette extrémité qu'on apperçoit une petite bouche dont les lèvres n'ont que deux lignes de tour, dans le plus grand individu des Lombrics conſervés au Cabinet du Roi. La mâchoire inférieure, plus courte que celle de deſſus, s'applique ſi exactement contre cette mâchoire ſupérieure, qu'il faut beaucoup d'attention pour reconnoître la place de la bouche lorſqu'elle eſt fermée. Nous n'avons pu voir des dents dans aucun des Lombrics que nous avons examinés (*a*), mais nous avons remarqué dans tous une petite langue appliquée, & comme collée contre la mâchoire ſupérieure.

Le corps entier du Lombric eſt preſque cylindrique, excepté à l'endroit de la tête qui eſt un peu aplati par-deſſus & par-deſſous. Ce Serpent eſt entièrement recouvert de très-petites écailles très-unies & très-luiſantes, placées les unes au-deſſus des autres comme les ardoiſes ſur les toits; toutes de même forme & de même grandeur, tant ſur le ventre que ſur la queue & ſur le dos; & préſentant par-tout une couleur uni-

(*a*) Le Lombric étoit regardé, à la Jamaïque, comme venimeux; mais Brown dit qu'il n'a jamais pu conſtater l'exiſtence du venin de ce Reptile. *Hiſtoire naturelle de la Jamaïque, Londr. 1756, p. 460.*

forme

Digitized by Google

forme d'un blanc livide, de telle ſorte que le deſſous du corps n'eſt diſtingué du deſſus, ni par la forme, ni par la poſition, ni par la couleur des écailles. Le muſeau eſt couvert par-deſſus de trois écailles un peu plus grandes que celles du dos, & placées à côté l'une de l'autre; & trois écailles ſemblables en revêtent le deſſous au-devant de l'ouverture de la bouche.

L'anus eſt ſitué très-près de l'extrémité du corps dont il n'eſt éloigné que d'une ligne & demie dans un des individus que nous avons décrits. Cette ouverture, faite en forme de fente très-étroite, n'avoit, dans cet individu, qu'une demi-ligne de longueur, & ne pouvoit être apperçue que lorſqu'on plioit le corps de l'animal du côté oppoſé à celui où étoit l'anus. La très-courte queue du Lombric eſt terminée par une écaille pointue & dure; la manière dont nous l'avons vue repliée dans pluſieurs Anguis de cette eſpèce, & la force avec laquelle elle étoit roidie, ainſi que le reſte du corps, prouvent la facilité avec laquelle le Lombric peut ſe tourner & ſe plier en différens ſens.

Nous ignorons juſqu'à quelle grandeur les Lombrics peuvent parvenir. Le plus grand de ceux que nous avons vus, avoit huit pouces onze lignes de longueur, & deux lignes de diamètre dans l'endroit le plus gros du corps. Il avoit été apporté de l'Iſle de Chypre ſous le nom d'Anilios, mais ce n'eſt pas ſeulement dans cette Iſle qu'il habite; on le trouve auſſi aux grandes Indes

Digitized by Google

d'où on a envoyé au Cabinet du Roi un très-petit Serpent long de quatre pouces neuf lignes, & n'ayant pas une ligne de diamètre, mais qui d'ailleurs eſt entièrement ſemblable au Lombric, & qui évidemment eſt un jeune animal de la même eſpèce. Il eſt arrivé ſous le nom de *Serpent d'oreille*; nous ne ſavons pas ce qui peut avoir donné lieu à cette dénomination.

La conformation du Lombric, la grande facilité qu'il a de ſe replier pluſieurs fois ſur lui-même, & celle avec laquelle il peut s'inſinuer dans les plus petites cavités, doivent donner à ſa manière de vivre beaucoup de reſſemblance avec celle de l'Orvet dont il ſe rapproche à beaucoup d'égards, ainſi qu'avec celles de pluſieurs vers proprement dits que l'eſpèce du Lombric lie, pour ainſi dire, à l'ordre des Serpens par de nouveaux rapports, & particulièrement par la petiteſſe de ſon anus, ainſi que par la poſition de ſa bouche.

Digitized by Google

CINQUIÈME GENRE.

SERPENS

Dont le corps & la queue ſont entourés d'anneaux écailleux.

AMPHISBÈNES.

L'ENFUMÉ (a).

IL EST TRÈS-FACILE de diſtinguer les Amphiſbènes de tous les Serpens dont nous avons déjà parlé. Non-ſeulement ils n'ont point de plaques ſous le corps, ni ſous la queue; mais les écailles qui les revêtent ſont

(a) Ibijara, *par les Braſiliens.*
Bodty.
Cega, Cobre Vega, & Cobra de las Cabecas, *par les Portugais.*
L'Enfumé. *M. d'Aubenton, Encyclopédie méthodique.*

Digitized by Google

preſque quarrées, plus ou moins régulières, diſpoſées tranſverſalement & réunies l'une à côté de l'autre de manière à former des anneaux entiers, qui environnent l'animal. Le deſſus & le deſſous du corps & de la queue ſe reſſemblent ſi fort dans les Amphiſbènes, que, lorſque leur tête & leur anus ſont cachés, l'on ne peut ſavoir s'ils ſont dans leur poſition naturelle ou renverſés ſur le dos. On pourroit même dire que ſans la poſition de leur tête, & celle de leur colonne vertébrale plus voiſine du deſſus que du deſſous du corps, ils trouveroient un point d'appui auſſi avantageux dans la portion ſupérieure de ces anneaux, que dans l'inférieure, & qu'ils pourroient également s'avancer en rampant ſur leur dos & ſur leur ventre. Mais s'ils ſont privés de cette double manière de marcher, par la ſituation de leur tête, & par celle de leur colonne vertébrale, cette forme d'anneaux également conſtruits au-deſſus &

Amphiſbœna fuliginoſa. *Linn. amphib. Serpent.*

Gronov. muſ. 2, *pag.* 1, Amphiſbœna.

Ray, quadrup. 289.

Traſgobane. *M. Valmont de Bomare.*

Séba, muſ. 1, *tab.* 88, *fig.* 3; *muſ.* 2; *tab.* 1, *fig.* 7, *tab.* 18, *fig.* 2, *tab.* 22, *fig.* 3, *tab.* 73, *fig.* 4, *& tab.* 100, *fig.* 3.

Amphiſbœna vulgaris, 119. Amphiſbœna varia, 120. Amphiſbœna magnifica, 121. Amphiſbœna flava, 122. *Laurenti, Specimen Medicum.*

Digitized by Google

au-dessous de leur corps, leur donne une grande facilité pour se retourner, se replier en différens sens comme les vers, & exécuter divers mouvemens interdits aux autres Serpens. Trouvant d'ailleurs dans ces anneaux, la même résistance, soit qu'ils avancent ou qu'ils reculent, ils peuvent ramper presque avec une égale vîtesse en avant & en arrière ; & de-là vient le nom de *Double-Marcheurs* ou *d'Amphisbènes* qui leur a été donné. Ayant la queue très-grosse & terminée par un bout arrondi, portant souvent en arrière cette extrémité grosse & obtuse, & lui faisant faire des mouvemens que la tête seule exécute communément dans beaucoup d'autres Reptiles, il n'est pas surprenant que leur manière de se mouvoir ait donné lieu à une erreur semblable à celle que les Anguis ont fait naître. On a cru qu'ils avoient deux têtes non pas placées à côté l'une de l'autre, comme dans certains Serpens monstrueux, mais la première à une extrémité du corps, & la seconde à l'autre. On ne s'est pas même contenté d'admettre cette conformation extraordinaire ; on a imaginé des fables absurdes que nous n'avons pas besoin de réfuter. On a cru & écrit très-sérieusement que lorsqu'on coupe un Amphisbène en deux par le milieu du corps, les deux têtes se cherchent mutuellement ; que lorsqu'elles se sont rencontrées, elles se rejoignent par les extrémités qui ont été coupées, le sang servant de glu pour les réunir ; que si on les coupe en trois morceaux,

Digitized by Google

chaque tête cherche le côté qui lui appartient, & que lorſqu'elle s'y eſt attachée, le Serpent ſe trouve dans le même état qu'avant d'avoir été diviſé; que le moyen de tuer un Amphiſbène, eſt de couper les deux têtes avec une petite partie du corps, & de les ſuſpendre à un arbre avec un cordeau; que même cette manière n'eſt pas très-sûre; que lorſque les oiſeaux de proie ne les mangent point, & que le cordeau ſe pourrit, l'Amphiſbène, deſſéché par le ſoleil, tombe à terre, & qu'à la première pluie qui ſurvient, il renaît par le ſecours de l'humidité qui le pénètre; que, par une ſuite de cette propriété, ce Serpent réduit en poudre eſt le meilleur ſpécifique pour réunir & ſouder les os caſſés *(a)* &c. Combien d'idées ridicules le défaut de lumières & le beſoin du merveilleux n'ont-ils pas fait adopter!

L'eſpèce de ces Amphiſbènes la plus anciennement connue, eſt celle de l'Enfumé. Le nom de ce Serpent lui vient de ſa couleur qui eſt en effet très-foncée, preſque noire, & variée de blanc. Il parvient communément à la longueur d'un pied ou deux, mais ſa queue n'excède preſque jamais celle de douze ou quinze lignes *(b)*. Ses yeux ſont non-ſeulement très-

(*a*) Voyez l'Hiſtoire naturelle de l'Orenoque, traduction françoiſe, Lion, 1758, tom. 3, p. 86.

(*b*) On compte ordinairement deux cens anneaux ſur le corps de l'Enfumé, & trente ſur ſa queue.

Digitized by Google

petits, mais encore recouverts, & comme voilés par une membrane; c'eſt cette conformation ſingulière qui lui a fait donner, ainſi qu'aux Anguis, le nom de *Serpent aveugle*, & qui établit un nouveau rapport entre ce Reptile & les Murènes, les congres, & les anguilles qui d'ailleurs reſſemblent à beaucoup d'égards aux Serpens, & que l'on a quelquefois même appellés *Serpens d'eau*.

L'Enfumé habite les Indes orientales particuliè-rement l'Iſle de Ceylan. On le rencontre auſſi en Amérique; on ignore une grande partie de ſes habitudes, mais l'on ſait qu'il ſe nourrit de vers de terre, de mollaſſes, de divers inſectes, de cloportes, de ſcolopendres, &c. Il fait auſſi la guerre aux fourmis dont il paroît qu'il aime beaucoup à ſe nourrir; bien loin de chercher à détruire ou diminuer ſon eſpèce, on devroit donc tâcher de la multiplier dans les contrées torrides ſi ſouvent dévaſtées par des légions innombrables de fourmis, qui s'avançant en colonnes preſſées, & couvrant un grand eſpace, laiſſent par-tout des traces funeſtes que l'on prendroit pour celles de la flamme dévorante. L'Enfumé fait aiſément ſa proie de ces fourmis ainſi que des vers, des larves d'inſectes, & de tous les petits animaux qui ſe cachent ſous terre, la faculté qu'il a de reculer ou d'avancer ſans ſe bleſſer lui donnant, ainſi que ſa conformation générale, une très-grande facilité pour pénétrer dans les retraites ſouterraines des vers des fourmis, & des inſectes.

Digitized by Google

Il peut d'ailleurs fouiller la terre plus profondément que pluſieurs autres Serpens, ſa peau étant très-dure, & ſes muſcles très-vigoureux. Quelques Voyageurs ont écrit qu'il étoit venimeux; nous avons trouvé cependant que ſes mâchoires n'étoient garnies d'aucun crochet mobile. On voit au-deſſus de ſon anus huit petits tubercules percés à leur extrémité, & qui communiquent avec autant de petites glandes, ce qui lui donne un nouveau rapport avec le Bipède Cannelé *(a)*, ainſi qu'avec pluſieurs eſpèces de lézards *(b)*.

(*a*) Voyez l'article du Bipède Cannelé, à la ſuite de l'Hiſtoire naturelle des Quadrupèdes ovipares.

(*b*) L'Enfumé a le deſſus de la tête garni de ſix grandes écailles placées ſur trois rangs.

LE BLANCHET.

Digitized by Google

Digitized by Google

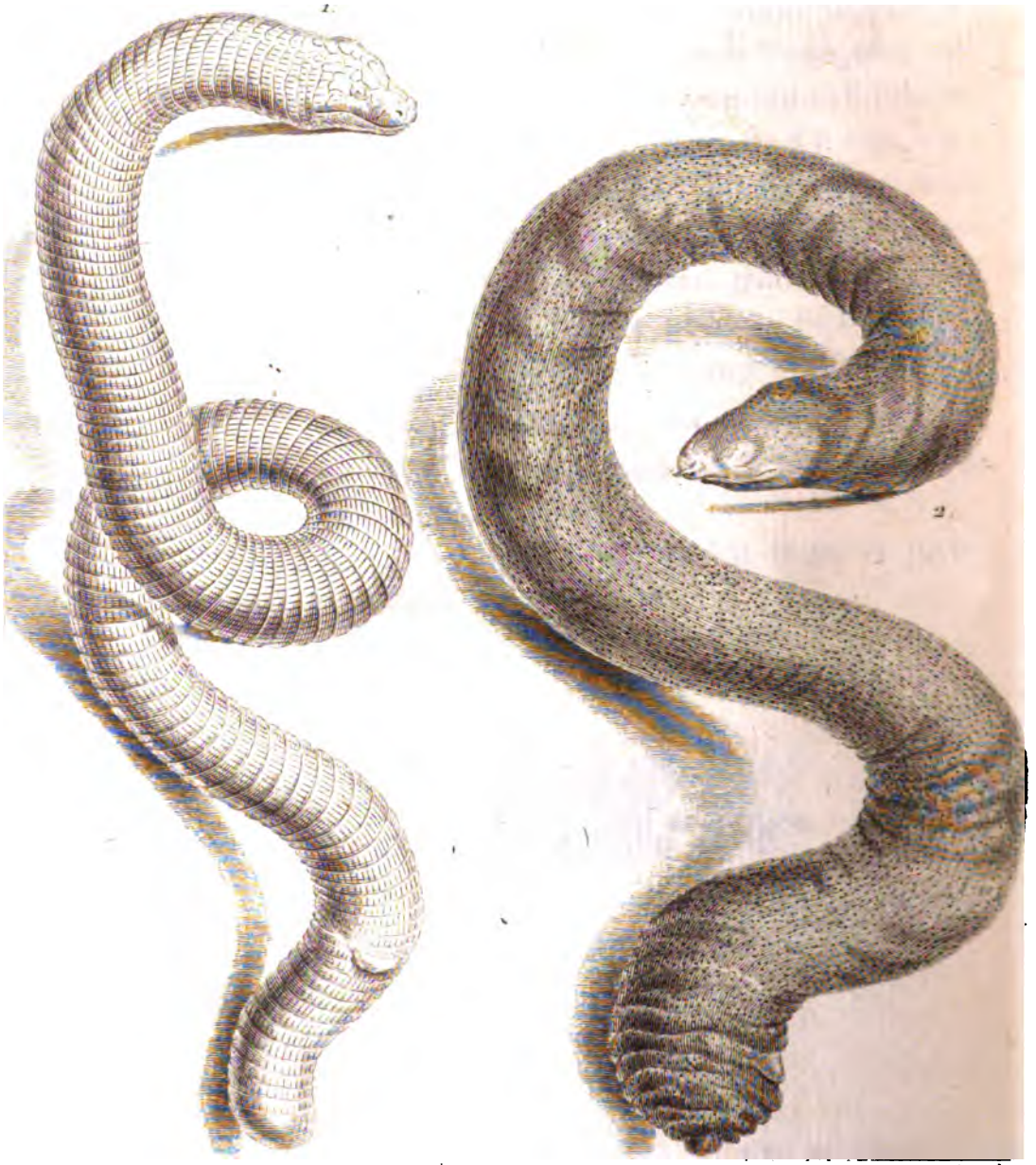

...e Seve Del. ... Marq. Ad. Renes ...

1. LE BLANCHET, *grandeur de deux tiers de Nature.* 2. L'IBIARE.

Digitized by Google

LE BLANCHET (a).

CET AMPHISBÈNE diffère principalement de celui que nous venons de décrire par le nombre de ſes anneaux, & par ſa couleur : il eſt blanc, & ſouvent ſans aucune tache ; le deſſus de ſa tête eſt couvert, ainſi que celle de l'Enfumé, par ſix grandes écailles diſpoſées ſur trois rangs, dont chacun eſt compoſé de deux pièces. On compte communément deux cent vingt-trois anneaux autour de ſon corps, & ſeize autour de ſa queue. On voit au-deſſus de l'ouverture de l'anus, huit tubercules ſemblables à ceux que préſente l'Enfumé, mais moins élevés & moins grands. Un Blanchet conſervé au Cabinet du Roi, a un pied cinq pouces neuf lignes de longueur totale, & ſa queue n'eſt longue que d'un pouce ſix lignes. Nous n'avons pas vu de crochets mobiles dans les Blanchets que nous avons examinés.

(a) Le Blanchet. *M. d'Aubenton, Encyclopédie méthodique.*
Amphiſb. Alba. *Linn. amphib. Serp.*
Muſ. Ad. fr. 1. p. 26, tab. 4, fig. 2.
Amphiſb. Alba, 118. *Laurenti, Specimen Medicum.*
Seba, muſ. 2, tab. 24, fig. 1.

Digitized by Google

SIXIÈME GENRE.

SERPENS

Dont les côtés du corps préſentent une rangée longitudinale de plis.

CŒCILES.

L'IBIARE (a).

LA FORME DE CE SERPENT eſt cylindrique ; un individu de cette eſpèce, décrit par M. Linné, avoit

(a) L'Ibiare. *M. d'Aubenton, Encyclopédie méthodique.*
Cœcilia Tentaculata. *Lin. amphib. Serpent.*
Id. Amœnit. 1, p. 489, tab. 17, fig. 2.
Muſ. Ad. fr. 1, p. 19, tab. 5, fig. 2.
Gronov. muſ. 2, p. 52, N.° 1.
Cœcilia Tentaculata. 116, *Laurenti, Specimen Medicum.*

Digitized by Google

un pied de longueur, & étoit épais d'un pouce. L'Ibiare paroît n'être couvert d'aucune écaille; on remarque cependant ſur ſon dos, de petits points un peu ſaillants dont la nature pourroit approcher de celle des écailles. Le muſeau eſt un peu arrondi, la mâchoire ſupérieure plus avancée que l'inférieure, eſt garnie auprès des narines de deux petits barbillons ou *tentacules* très-courts, & à peine ſenſibles, ce qui donne à l'Ibiare un rapport de plus avec pluſieurs eſpèces de poiſſons. Ses yeux ſont très-petits, & recouverts par une membrane, comme ceux de quelques autres Serpens, & de pluſieurs poiſſons de mer ou d'eau douce. Sa peau eſt pliſſée de chaque côté du corps, & y forme communément cent trente-cinq rides ou plis aſſez ſenſibles. Sa queue eſt très-courte; elle préſente des rides annullaires comme le corps des vers de terre appellés *Lombrics*. On le trouve en Amérique. Il eſt à deſirer que les Voyageurs obſervent ſes habitudes naturelles.

Digitized by Google

LE VISQUEUX (a).

CETTE ESPÈCE de Cœcile habite les Indes; elle a les yeux encore plus petits que l'Ibiare, & ſes côtés préſentent un plus grand nombre de plis. On en compte trois cent quarante le long du corps, & dix le long de la queue. Sa couleur eſt brune, avec une petite raie blanchâtre ſur les côtés.

(a) Le Viſqueux. *M. d'Aubenton, Encyclopédie méthodique.*
Cœcil. Glutinoſa. *Linn. amphib. Serp.*
Muſ. Ad. fr. 1, p. 19, tab. 4, fig. 1.
Cœcilia Glutinoſa. 117, *Laurenti, Specimen Medicum.*

Digitized by Google

SEPTIÈME GENRE.

SERPENS

Dont le deſſous du corps préſente de grandes plaques, ſur leſquels on voit enſuite des anneaux écailleux, & dont l'extrémité de la queue eſt garnie pardeſſous de très-petites écailles.

LANGAHA.

LANGAHA DE MADAGASCAR (a).

M. BRUGNIÈRE de la Sociéte Royale de Montpellier, a publié le premier la deſcription de ce Serpent qu'il a obſervé dans l'Iſle de Madagaſcar. Cette eſpèce réunit trois caractères remarquables, l'un, des Couleuvres, le

(a) *Extrait d'une Lettre de M. Brugnière à M. Brouſſonnet de l'Académie des Sciences, & publiée dans le Journal de Phyſique, Février 1784.*

Digitized by Google

ſecond, des Amphiſbènes, & le troiſième, des Anguis; elle a, comme les Anguis, une partie du deſſous de la queue recouverte de petites écailles, des anneaux écailleux comme les Amphiſbènes, & de grandes plaques ſous le corps comme les Couleuvres; elle appartient dès-lors à un genre très-diſtinct & très-facile à reconnoître, auquel nous avons conſervé le nom de Langaha qu'on lui donne à Madagaſcar.

L'individu de l'eſpèce du Langaha de Madagaſcar, décrit par M. Brugnière, avoit deux pieds huit pouces de longueur totale, & ſept lignes de diamètre dans la partie la plus groſſe de ſon corps. Le deſſus de ſa tête étoit couvert de ſept grandes écailles, placées ſur deux rangs, la rangée la plus voiſine du muſeau préſentoit trois pièces, & l'autre rangée en préſentoit quatre. Sa mâchoire ſupérieure étoit terminée par un appendice longue de neuf lignes, tendineuſe, flexible, très-pointue & revêtue de très-petites écailles, ce qui lui donnoit un nouveau rappport avec la Couleuvre Naſique. Elle avoit, ſuivant M. Brugnière, des dents de même forme & en même nombre que celles de la Vipère. Les écailles, qui revêtoient le dos, étoient rhomboïdales, rougeâtres, & l'on voyoit à leur baſe, un petit cercle gris avec un point jaune. On comptoit ſur la partie inférieure du corps, cent quatre-vingt-quatre grandes plaques blanchâtres, luiſantes, d'autant plus longues qu'elles étoient plus éloignées de la tête,

Digitized by Google

& qui formoient enfin autour du corps, des anneaux entiers au nombre de quarante-deux. Après ces anneaux, ou plutôt vers le milieu de l'endroit garni par ces anneaux écailleux, commençoit la queue apparente que recouvroient de très-petites écailles ; mais la véritable queue étoit beaucoup plus longue, puiſque l'anus étoit placé entre la quatre-vingt-dixième & la quatre-vingt-onzième grande plaque, au milieu de quatre pièces écailleuſes.

M. Brugnière ayant vu trois Langaha de Madagaſcar, s'eſt aſſuré que le nombre des grandes plaques & des anneaux étoit variable dans cette eſpèce : un de ces trois individus, au lieu de préſenter les couleurs que nous venons d'indiquer, étoit violet, avec des points plus foncés ſur le dos.

Les habitans de Madagaſcar craignent beaucoup le Langaha ; & en effet, la forme de ſes dents, ſemblables à celles de la Vipère, doit faire préſumer qu'il eſt venimeux.

Digitized by Google

HUITIÈME GENRE.

SERPENS

Qui ont le corps & la queue garnis de petits tubercules.

ACROCHORDES.

L'ACROCHORDE DE JAVA (a).

M. HORNSTEDT a obſervé & décrit ce Serpent qu'il a cru devoir placer dans un genre particulier, & que nous ſéparerons, avec lui, des genres dont nous venons de parler, juſqu'à ce que de nouvelles obſervations

(a) *Mémoires de l'Académie des Sciences de Stockolm, an. 1787, pag. 306; & Journal de Phyſique, an. 1788, p. 284.*

La peau de l'Acrochorde de Java, décrit par M. Hornſtedt, a été dépoſée dans le Cabinet d'Hiſtoire naturelle du Roi de Suède.

aient

Digitized by Google

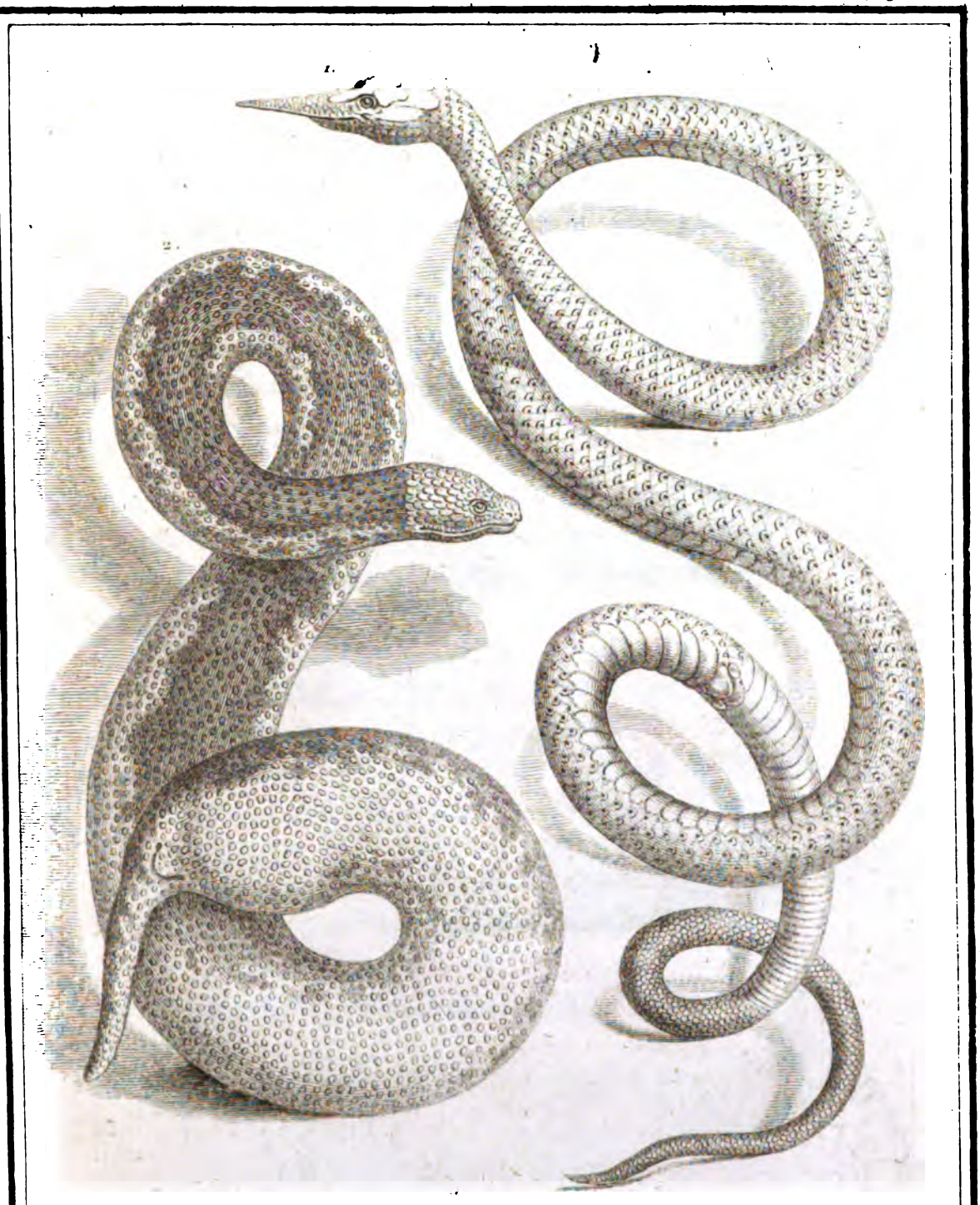

De Seve del. Elisabeth Haussard Sc.

1. LANGAHA, de Madagascar. Grandeur de trois quart de Nature. 2. LACROCHORDE de Java.

Digitized by Google

Digitized by Google

aient fixé la véritable place que ce Reptile doit occuper. Le corps & la queue de ce Serpent ſont garnis de verrues ou tubercules relevés par trois arêtes, & qui devant reſſembler beaucoup à de petites écailles, rapprochent l'Acrochorde de Java, du genre des Anguis, & particulièrement de la plature dont les écailles ſont très-petites & très-difficiles à compter. Mais l'Acrochorde de Java eſt beaucoup plus grand que la plupart des Anguis; l'individu décrit par M. Hornſtedt avoit à-peu-près huit pieds trois pouces de longueur totale; ſa queue étoit longue de onze pouces, & ſon plus grand diamètre excédoit trois pouces. Il étoit femelle; & l'on trouva dans ſon ventre cinq petits tout formés, & longs de neuf pouces.

L'Acrochorde de Java a le deſſus du corps noir, le deſſous blanchâtre, les côtés blanchâtres tachetés de noir; ſes couleurs ont donc beaucoup de rapports avec celles de la Plature. Sa tête eſt aplatie & couverte de petites écailles; l'ouverture de ſa gueule eſt petite; il n'a point de crochets à venin; mais un double rang de dents garnit chaque mâchoire; l'endroit le plus gros du corps eſt auprès de l'anus dont l'ouverture eſt étroite. Il a la queue très-menue; celle de l'individu, décrit par M. Hornſtedt, n'avoit que ſix lignes de diamètre à ſon origine.

Digitized by Google

C'eſt dans une vaſte forêt de poivriers, près de Sangaſan, dans l'Iſle de Java, que cet individu fut trouvé. Des Chinois que M. Hornſtedt avoit avec lui, mangèrent la chair de ce Reptile, & la trouvèrent excellente.

Digitized by Google

DES SERPENS MONSTRUEUX.

NOUS VENONS de préſenter la deſcription des diverſes eſpèces de Serpens, que les Naturaliſtes ou les Voyageurs ont fait connoître; de mettre, ſous les yeux, les traits de leur conformation extérieure, ainſi que les principaux points de leur organiſation interne; de donner, pour ainſi dire, du mouvement & de la vie à ces repréſentations inanimées, en indiquant les grands réſultats de l'organiſation & de la forme de ces Reptiles; de comparer avec ſoin leurs propriétés & leurs formes; de raſſembler les attributs communs à toutes les eſpèces compriſes dans chaque genre; & d'en former les caractères diſtinctifs de chacun de ces groupes. Nous élevant enſuite à une conſidération plus étendue, nous avons eſſayé de réunir toutes les qualités, toutes les facultés, toutes les habitudes, toutes les formes qui nous ont paru appartenir à tous les genres de Serpens, & d'en compoſer le tableau général de l'ordre entier de ces animaux, que nous avons placé au commencement de notre examen détaillé de leurs eſpèces particulières.

Nous avons recherché dans ces formes, dans ces

Digitized by Google

habitudes, dans ces propriétés, celles qui ſont conſtantes, & celles qui ſont variables. Parcourant, à l'aide de l'imagination, les divers points du globe, pour y reconnoître les différentes eſpèces de Serpens, nous n'avons jamais ceſſé, lorſque nous avons retrouvé la même eſpèce ſous différens climats, de marquer, autant qu'il a été en nous, l'influence de la température & des accidens de l'atmoſphère, ſur ſa conformation ou ſur ſes mœurs. Nous avons toujours voulu diſtinguer les facultés permanentes qui appartiennent véritablement à l'eſpèce, d'avec les propriétés paſſagères & relatives produites par l'âge, par les circonſtances des lieux ou par celles des temps.

Il ne nous reſte plus, pour donner de l'ordre des Serpens, l'idée la plus étendue & la plus exacte qu'il ſoit en notre pouvoir de faire naître, que de mettre un moment, ſous les yeux, les grandes variétés auxquelles les individus peuvent être ſoumis, les écarts apparens dont ils peuvent être l'exemple, les diverſes monſtruoſités qu'ils peuvent préſenter.

Quelqu'iſolés que paroiſſent ces objets, quelque paſſagers, quelqu'éloignés qu'ils ſoient des objets ordinaires de l'étude du Naturaliſte qui ne recherche que les choſes conſtantes, ne conſidère que les eſpèces, & compte pour rien les individus, ils répandront une nouvelle lumière ſur l'enſemble des faits permanens & généraux que nous venons de conſidérer.

Digitized by Google

Au premier coup-d'œil, une monſtruoſité paroît une exception aux loix de la nature; ce n'eſt cependant qu'une exception aux effets qu'elles produiſent ordinairement. Ces loix, toujours immuables comme l'eſſence des choſes dont elles dérivent, ne varient ni pour les temps, ni pour les lieux; mais, ſuivant les circonſtances dans leſquelles elles agiſſent, leurs réſultats ſont accrus ou diminués; leurs diverſes actions ſe combinent ou ſe déſuniſſent. Lorſque ces actions ſe joignent l'une à l'autre, les produits qui avoient toujours été ſéparés ſe trouvent réunis, & voilà comment ſe forment les monſtres par excès. Lorſqu'au contraire les différens effets de ces loix conſtantes ſe ſéparent, pour ainſi dire, & ne s'exécutent plus dans le même ſujet, les réſultats ordinaires des forces de la nature ſont diminués ou diſparoiſſent, & voilà l'origine des monſtres par défaut.

Les monſtres ſont donc des effets d'une compoſition ou d'une décompoſition opérées par la nature, dans ſes propres forces, & qui, bien ſupérieures à tout ce que l'art pourroit tenter, peuvent nous dévoiler, pour ainſi dire, le ſecret de ces forces puiſſantes & merveilleuſes, en les montrant ſous de nouveaux points de vue; de même que, par la ſynthèſe ou l'analyſe, nous découvrons, dans les corps que nous examinons, de nouvelles faces ou de nouvelles propriétés.

L'étude des monſtruoſités, ſur-tout de celles qui

Digitized by Google

ſont les plus frappantes & les plus extraordinaires, peut donc nous conduire quelquefois à des vérités importantes, en nous montrant de nouvelles applications des forces de la Nature, & par conſéquent en nous découvrant une plus grande étendue de ſes loix.

Lorſque, en comparant la durée de ces réſultats extraordinaires avec celle des réſultats les plus communs, on cherchera combien la réunion ou le défaut de pluſieurs cauſes particulières influe, non-ſeulement ſur la grandeur des effets, mais encore ſur la longueur de leur exiſtence, on trouvera preſque toujours que les monſtres ſubſiſtent pendant un temps moins long que les êtres ordinaires avec leſquels ils ont le plus de rapports, parce que les circonſtances qui occaſionnent la réunion ou la ſéparation des diverſes forces dont réſulte la monſtruoſité, n'agiſſent preſque jamais également & en même proportion dans tous les points de l'être monſtrueux qu'elles produiſent; & dès-lors ſes différens reſſorts n'ayant plus entr'eux des rapports convenables, comment leur jeu pourroit-il durer auſſi long-temps?

Rien ne pouvant garantir les Serpens de l'influence plus ou moins grande de toutes les cauſes qui modifient l'exiſtence des êtres vivans, leurs diverſes eſpèces doivent préſenter & préſentent, en effet, comme celles des autres ordres, non-ſeulement des variétés de couleurs, conſtantes ou paſſagères, produites par la

Digitized by Google

température, les accidens de l'atmoſphère ou d'autres circonſtances particulières, mais encore des monſtruoſités occaſionnées par ce qu'ils éprouvent, ſoit avant d'être renfermés dans leur œuf, & pendant qu'ils ne ſont encore que d'informes embryons, ſoit pendant qu'ils ſont enveloppés dans ce même œuf ou après qu'ils en ſont éclos, & qu'étant encore très-jeunes, leur organiſation eſt plus tendre & plus ſuſceptible d'être altérée. Mais, comme ils n'ont ni bras ni jambes, ils ne peuvent être, à l'extérieur, monſtrueux par excès ou par défaut que dans leur tête ou dans leur queue; & voilà pourquoi, tout égal d'ailleurs, on doit moins trouver de Serpens monſtrueux que de quadrupèdes, d'oiſeaux, de poiſſons, &c.

Il arrive cependant aſſez ſouvent que, lorſque les Serpens ont eu leur queue partagée en long par quelque accident, une portion de cette queue ſe recouvre de peau, demeure ſéparée, & forme une ſeconde queue quelquefois conformée en apparence auſſi bien que la première, quoiqu'une ſeule de ces deux queues renferme des vertèbres, ainſi que nous l'avons vu pour les lézards. Mais cette eſpèce de monſtruoſité, produite par une diviſion accidentelle, eſt moins remarquable que celle que l'on a obſervée dans quelques Serpens, nés avec deux têtes. L'exemple d'une monſtruoſité ſemblable, reconnue dans preſque tous les ordres d'animaux, empêcheroit ſeul qu'on ne

Digitized by Google

révoquât en doute l'exiſtence de pareils Serpens. A la vérité, pluſieurs Voyageurs ont voulu parler de ces Serpens à deux têtes, comme d'une eſpèce conſtante; induits peut-être en erreur par ce qu'on a dit des Serpens nommés Amphiſbènes, auxquels on a attribué, pendant long-temps, deux têtes, une à chaque extrémité du corps, & dans leſquels on a ſuppoſé la faculté de ſe ſervir indifféremment de l'une ou de l'autre *(a)*, ils ont confondu, avec ces Amphiſbènes, les Serpens à deux têtes placées toutes les deux à la même extrémité du corps, & qui ne ſont que des monſtruoſités paſſagères. Pluſieurs perſonnes, arrivées de la Louiſiane, m'ont aſſuré que ces Serpens à deux têtes y formoient une eſpèce très-permanente, & qui ſe multiplioit par la génération, ainſi que les autres eſpèces de Serpens. Mais, indépendamment de toutes les raiſons d'analogie qui doivent empêcher d'admettre cette opinion, aucun de ces Voyageurs n'a dit avoir vu un de ces Serpens femèle mettre bas des petits pourvus de deux têtes comme leur mère, ou pondre des œufs dont les fœtus préſentaſſent la même conformation extraordinaire; & ces Serpens à deux têtes ne doivent jamais être regardés que comme des monſtruoſités accidentelles, ainſi que les chiens, les chats, les cochons, les veaux,

(a) *Article des Serpens Amphiſbènes.*

&

Digitized by Google

& les autres animaux que l'on a également vus avec deux têtes très-diſtinctes. Il peut ſe faire que des circonſtances particulières, relatives au climat, rendent ces monſtres plus communs dans certains pays que dans d'autres, & des Obſervateurs peu difficiles n'auront eu beſoin que d'appercevoir deux ou trois individus à deux têtes dans la même contrée, quoiqu'à des époques très-éloignées, pour accréditer tous les contes répandus au ſujet de ces Reptiles; d'autant plus que, lorſqu'il s'agit de Serpens ou d'autres animaux qui demeurent pendant long-temps renfermés dans leurs retraites, qui ſe cachent à la vue de l'homme, & qu'il eſt par conſéquent aſſez difficile de rencontrer, deux ou trois individus ont ſuffi quelquefois à certains Voyageurs pour admettre une eſpèce nouvelle & peuvent, en effet, ſuffire lorſqu'il ne s'agit pas d'une conformation des plus extraordinaires.

Les Anciens ainſi que les Modernes ont parlé de l'exiſtence de ces Reptiles monſtrueux, & à deux têtes. Ariſtote en fait mention. Ælien dit que, de ſon temps, on en voyoit aſſez ſouvent dans le pays arroſé par le fleuve Arcas; qu'ils étoient longs de trois ou quatre coudées; que la couleur de leur corps étoit noire, & celle de leurs têtes blanchâtre. Aldrovande avoit dans ſon Cabinet, à Bologne, un de ces Serpents à deux têtes. Joſeph Lanzoni, & d'autres

Digitized by Google

Obſervateurs en ont vu *(a)*, & l'on en conſerve maintenant un dans le Cabinet du Roi.

Ce dernier Reptile a, de longueur totale, dix pouces deux lignes; ſa queue eſt longue d'un pouce ſix lignes, & ſa circonférence eſt d'un pouce une ligne, dans l'endroit le plus gros du corps. Les écailles, qui revêtent ſon dos, ſont ovales, & relevées par une arête; il n'a qu'un ſeul cou, mais deux têtes égales, & longues chacune de huit lignes. Les écailles qui en garniſſent la partie ſupérieure, ſont ſemblables à celles du dos; une grande écaille recouvre chaque œil; les deux bouches renferment une langue fourchue, ainſi que des crochets creux & mobiles. Les deux têtes ſont réunies de manière à former un angle *de plus* de cent cinquante degrés, &, lorſque les deux bouches ſont ouvertes, on peut voir le jour au travers de ces deux bouches & des deux goſiers joints enſemble.

On peut obſerver, un peu au-deſſous du cou, un pli aſſez conſidérable que fait le corps, & qui eſt produit par la peau du côté gauche, plus courte, dans cette partie, que la peau du côté droit.

La couleur du deſſus du corps a été altérée par

(*a*) *Mélanges des Curieux de la Nature de Vienne, pour l'année 1690, p. 318.*

Voyez auſſi les Tranſactions philoſophiques, les Obſervations de François Rédi ſur les animaux vivans renfermés dans les animaux vivans, &c.

Digitized by Google

l'eſprit-de-vin; elle paroît d'un brun plus ou moins foncé, & le deſſous du corps eſt blanchâtre; nous avons compté deux cent vingt-ſix grandes plaques & ſoixante paires de petites. Ce reptile monſtrueux appartient évidemment au genre des Couleuvres; il doit être placé parmi les venimeuſes, & peut-être étoit-il de l'eſpèce de la Vipère *Fer-de-Lance*. Nous ignorons d'où il a été apporté au Cabinet de Sa Majeſté.

Mais ce n'eſt pas ſeulement dans leurs collections, que les Naturaliſtes ont vu des Serpens à deux têtes. Rédi en a obſervé un vivant. Il l'avoit trouvé, au mois de Janvier, aux environs de Piſe, & étendu au ſoleil, ſur les bords de l'Arno *(a)*. Ce Reptile étoit mâle; ſa longueur de deux palmes, & ſa groſſeur égaloit celle du petit doigt. Sa couleur approchoit de celle de la rouille; il avoit ſur le dos & ſur le ventre des taches noires, moins foncées au-deſſous du corps; une bande blanche formoit une ſorte de collier autour de ces deux cous, & une bande de la même couleur entouroit l'extrémité de la queue, qui étoit parſemée de taches blanches. Chaque cou étoit long de deux travers de doigts; les deux cous & les deux têtes étoient entièrement ſemblables & très-bien conformées; chaque gueule renfermoit

(a) *Obſervations de François Rédi ſur les animaux vivans trouvés dans les animaux vivans. Collection académique, partie étrangère, vol. 4, p. 464.*

Digitized by Google

une langue fourchue à ſon extrémité, mais ne préſentoit point de crochets mobiles & à venin (*a*). Rédi

(*a*) Nous donnons, dans cette note, un extrait de la deſcription des parties intérieures de ce Reptile, faite par Rédi. (Voyez dans la collection académique, l'article que nous venons de citer.) « Ce Serpent » avoit deux trachées-artères, & par conſéquent deux poumons, » leſquels étoient tout-à-fait ſéparés l'un de l'autre, le poumon droit » paroiſſoit évidemment plus gros que le gauche; la figure en étoit » ſemblable à celle des poumons des Vipères & des autres Serpens; » c'étoit une eſpèce de ſac membraneux fort long, dont la ſurface » intérieure étoit ſemée de petites éminences répandues ſans ordre; » il étoit manifeſtement compoſé de deux différentes ſubſtances, & » tout-à-fait ſemblable au poumon du Serpent décrit par Gérard » Blaſius.

» Il ſe trouva deux cœurs enveloppés chacun de leur péricarde, » & ayant chacun leurs vaiſſeaux ſanguins; ces deux cœurs différoient » en cela ſeul que le droit étoit plus gros que le gauche.

» Il y avoit deux œſophages & deux eſtomacs aſſez longs, comme » dans tous les Serpens. Ces eſtomacs s'uniſſoient dans un ſeul » inteſtin qui leur étoit commun; à l'endroit de leur réunion l'on » appercevoit ſur la ſurface interne de chacun, un petit amas circu- » laire de glandes ou mamelons très-petits, aigus & rougeâtres, » ſemblables à ceux qui, dans les volatiles, tapiſſent le dedans de » la partie inférieure de l'œſophage..... Une file de mamelons » ſemblables, mais beaucoup plus petits & qu'on ne pouvoit diſtin- » guer qu'à l'aide du microſcope, régnoient ſur toute la longueur » du canal qui compoſoit les deux œſophages & les deux eſtomacs.

» L'inteſtin, après ſes circonvolutions ordinaires, alloit s'ouvrir » dans le cloaque de l'anus. Les eſtomacs étoient totalement vuides;

Digitized by Google

éprouva les effets de la morſure de ce Reptile, ſur divers animaux qui n'en reſſentirent aucun effet fâcheux.

» il y avoit ſeulement dans le canal des inteſtins, quelques petits » reſtes d'excrémens & un peu de matière muqueuſe, dans laquelle » étoient engagés &, pour ainſi dire, embourbés un grand nombre » de vers très-petits, les uns d'un beau blanc, les autres rougeâtres » & tous pleins de vie. J'avois cependant gardé ce Serpent enfermé » pendant trois ſemaines dans un vaiſſeau de verre, où il ne voulut » prendre aucune ſorte de nourriture, comme c'eſt la coutume de » pluſieurs Serpens. Celui-ci avoit deux foies, & dans le droit, qui » étoit plus grand que le gauche, il ſe trouva cinq petites véſicules » rondes & diſtendues, dont chacune renfermoit un ver de même » eſpèce que ceux qui étoient dans la cavité des inteſtins.

» Chacun des deux foies avoit ſa veine propre qui régnoit ſur » toute ſa longueur, & comme il y avoit deux foies, il y avoit » auſſi deux véſicules du fiel. Ces véſicules n'étoient point infixées ou » incruſtées dans le foie, au contraire, elles en étoient ſéparées & » même un peu éloignées, comme c'eſt l'ordinaire dans les Vipères » & dans les autres Serpens.

» Dans le Serpent à deux têtes que je décris, la véſicule du fiel » étoit beaucoup plus grande dans le foie droit que dans le gauche : » elle communiquoit par un petit conduit au lobe droit du foie. » Le canal cyſtique ſortoit du milieu de cette véſicule ou à-peu-près, » & alloit verſer la bile dans les inteſtins. Du bord du foie droit » naiſſoit un autre petit conduit biliaire qu'on nomme hépatique ; » il étoit iſolé, & ſans s'approcher de la véſicule, il alloit débou- » cher dans les inteſtins à quelque diſtance du canal cyſtique. Ce » ſecond conduit biliaire ou conduit hépatique manquoit au foie » gauche, du moins je ne pus l'y appercevoir. Ce foie avoit ſeule- » ment une véſicule du fiel d'où partoit un canal cyſtique qui abou-

Digitized by Google

Ce Serpent ne vécut que juſqu'au commencement de Février, & ce qu'il y a d'aſſez remarquable c'eſt que la tête droite parut mourir ſept heures avant la gauche.

» tiſſoit dans l'inteſtin & y avoit ſon inſertion ſéparément des deux » autres conduits : l'embouchure de celui-ci étoit marquée dans la » cavité intérieure de l'inteſtin par un mamelon fort gonflé.

» Tous les mâles de l'eſpèce des Serpens & des lézards ont deux » verges & deux teſticules, il ſembloit donc que ce Serpent qui » avoit deux têtes, & dont les viſcères étoient doubles, dût avoir » quatre verges & quatre teſticules ; cependant il n'avoit que deux » teſticules & deux verges. Les teſticules étoient blancs, comme à » l'ordinaire, un peu alongés ; ils avoient tous leurs appendices & » ſe trouvoient placés comme ils ont coutume d'être, non pas à côté » l'un de l'autre, mais l'un un peu plus haut, c'eſt-à-dire, plus près » de la tête que l'autre. Les deux verges, conformées à l'ordinaire, » avoient leur poſition accoutumée dans la queue ; elles étoient hériſ- » ſées de pointes à leur extrémité, comme elles le ſont dans les » Vipères & dans les autres Serpens qui ſe traînent ſur le ventre.

» En preſſant les deux verges de ce Serpent à deux têtes, j'en fis » ſortir la liqueur ſéminale ordinaire, dont l'odeur eſt forte &. déſa- » gréable. J'ai eu occaſion d'obſerver deux Serpens à deux queues, » & je ne leur ai trouvé non plus que deux verges, & non pas quatre, » de même qu'aux lézards verts & aux lézards à deux queues.

» Les deux cerveaux contenus dans les deux têtes étoient ſemblables » entr'eux, tant pour le volume que pour la conformation. Les deux » moëlles épinières, après avoir traverſé reſpectivement les vertèbres » des deux cous, ſe réuniſſoient à la naiſſance du dos en un ſeul » tronc qui régnoit juſqu'à l'extrémité de la queue. »

Digitized by Google

ADDITIONS
A L'HISTOIRE NATURELLE DES QUADRUPÈDES OVIPARES.

NOUS CROYONS devoir placer ici les articles ſuivans, relatifs à quelques eſpèces de Quadrupèdes ovipares, dont les individus ou les deſcriptions ne nous étoient pas parvenus lorſque nous avons publié le volume qui précède celui-ci, ou ſur leſquelles nous attendions des détails plus étendus.

Digitized by Google

VARIÉTÉ
DE LA TORTUE GRECQUE.

M. ARTHAUD, Secrétaire-perpétuel du cercle des Philadelphes, a bien voulu m'envoyer de Saint-Domingue une grande Tortue terreſtre, entièrement ſemblable à celle que j'ai décrite ſous le nom de Tortue grecque, à l'exception des écailles qui garniſſoient ſa tête, ſes jambes & ſa queue, & dont le plus grand nombre étoit d'un rouge aſſez vif.

LA TORTUE A BOITE.

Digitized by Google

LA TORTUE A BOÎTE (a).

M. BLOCH a fait connoître cette eſpèce de Tortue au ſujet de laquelle nous avons reçu des renſeignemens de M. Camper (b). Elle habite l'Amérique ſeptentrionale; elle eſt longue de quatre pouces trois lignes, & large de trois pouces. Le diſque de ſa carapace eſt garni de quatorze pièces ou écailles, placées ſur trois rangs longitudinaux; la rangée du milieu préſente ſix pièces, & chacune des deux autres rangées en préſente quatre. Les bords de la carapace ſont revêtus de vingt-cinq pièces. La carapace eſt très-bombée, ainſi que nous l'avons vue dans la plupart des Tortues de terre; elle eſt auſſi échancrée par-devant, pour donner plus de liberté aux mouvemens de la tête de l'animal, & par-derrière, en deux endroits, pour faciliter la ſortie & le mouvement des jambes.

(a) *Mémoires des Curieux de la Nature de Berlin, tom. 7, part. 1, art. 3, p. 131, 1786.*

(b) *Lettre de M. Camper, Membre des Etats-Généraux, Aſſocié étranger de l'Académie des Sciences de Paris, à M. le Comte de la Cepède, & datée de Leenwarden en Friſe, le 30 Octobre 1787.*

Digitized by Google

Le plaſtron n'offre aucune échancrure, mais ſa partie antérieure & ſa partie poſtérieure forment comme deux battans qui jouent ſur une eſpèce de charnière cartilagineuſe, couverte d'une peau très-élaſtique, & placée à l'endroit où le plaſtron ſe réunit à la carapace. La Tortue peut ouvrir à volonté ces deux battans, ou les fermer en les appliquant contre les bords de la carapace, de manière à être alors renfermée comme dans une boîte, & de-là vient le nom de Tortue à boîte, qui lui a été donné par M. Bloch.

Le battant de devant eſt plus petit que celui de derrière. M. Bloch n'a point vu l'animal; la couleur de la carapace eſt brune & jaune; celle du plaſtron d'un jaune pâle, tacheté de noirâtre. Ces couleurs, ainſi que la forme de la Tortue à boîte, lui donnent beaucoup de rapports avec celle que nous avons nommée *la Bombée*, & dont le plaſtron eſt auſſi ſans échancrure, comme celui de la Tortue à boîte.

Digitized by Google

ADDITION A L'ARTICLE

DU LÉZARD GRIS.

M. DE SEPT-FONTAINES, que nous avons déjà cité pluſieurs fois, & qui ne ceſſe de concourir à l'avancement de l'Hiſtoire Naturelle, nous a communiqué l'obſervation ſuivante, relativement à la reproduction des lézards gris. Le dix-ſept Juillet 1783, il partagea un de ces animaux avec un inſtrument de fer; c'étoit une femèle, & à l'inſtant il ſortit de ſon corps ſept jeunes lézards, longs depuis onze juſqu'à treize lignes, entièrement formés, & qui coururent avec autant d'agilité que les lézards adultes. La portée étoit de douze; mais cinq petits lézards avoient été bleſſés par l'inſtrument de fer, & ne donnèrent que de légers ſignes de vie.

M. de Sept-Fontaines avoit bien voulu joindre à ſa lettre un lézard de l'eſpèce de la femèle ſur laquelle il avoit fait ſon obſervation, & cet individu ne différoit en rien des lézards gris que nous avons décrits.

On peut donc croire qu'il en eſt des lézards gris

Digitized by Google

comme des Salamandres terreſtres ; que quelquefois les femèles pondent leurs œufs, & les dépoſent dans des endroits abrités, ainſi que l'ont écrit pluſieurs Naturaliſtes, & que d'autres fois les petits écloſent dans le ventre de la mère.

Digitized by Google

LE LÉZARD CORNU.

CE LÉZARD, qui ſe trouve à Saint-Domingue, a les plus grands rapports avec l'Iguane; il lui reſſemble par la grandeur, par les proportions du corps, des pattes & de la queue, par la forme des écailles, par celle des grandes pièces écailleuſes, qui forment ſur ſon dos & ſur la partie ſupérieure de ſa queue, une crête ſemblable à celle de l'Iguane. Sa tête eſt enfoncée comme celle de ce dernier Lézard; elle montre également ſur les côtés des tubercules très-gros, très-ſaillants, & finiſſant en pointe (*a*). Les dents ont leurs bords diviſés en pluſieurs petites pointes, comme celle des Iguanes un peu gros. Mais le Lézard Cornu diffère de l'Iguane, en ce qu'il n'a pas ſous la gorge une grande poche garnie d'une membrane, & d'une ſorte de crête écailleuſe. D'ailleurs la partie ſupérieure de ſa tête préſente, entre les narines & les yeux, quatre tubercules de nature écailleuſe, aſſez gros & placés au-devant d'une corne oſſeuſe,

(*a*) J'ai vu deux Lézards cornus; l'un de ces deux individus n'avoit pas de gros tubercules ſur les côtés de la tête.

Digitized by Google

conique, & revêtue d'une écaille d'une seule pièce *(a)*. L'Amateur distingué qui a bien voulu nous donner un Lézard de cette espèce ou variété, nous a assuré qu'on la trouvoit en très-grand nombre à Saint-Domingue. Nous avons nommé ce Lézard le Cornu, jusqu'à ce que de nouvelles observations aient prouvé qu'il forme une espèce distincte, ou qu'il n'est qu'une variété de l'Iguane. M. l'Abbé Bonnaterre, qui nous a le premier indiqué ce Lézard, se propose d'en publier la figure & la description dans l'Encyclopédie méthodique *(b)*.

(a) L'un des deux Lézards cornus que j'ai examinés & qui font maintenant partie de la collection du Roi, a trois pieds sept pouces de longueur totale, & sa corne est haute de six lignes.

(b) Si le Lézard cornu forme une espèce distincte, il faudra le placer dans la troisième division du genre des Lézards, à la suite de l'Iguane.

Digitized by Google

LA TÊTE-ROUGE (a).

CETTE ESPÈCE de lézard se trouve dans l'Isle de Saint-Christophe, & c'est M. Badier qui a bien voulu nous en communiquer la description; la Tête-Rouge a cinq doigts à chaque pied, & le dessous du ventre garni de demi-anneaux écailleux, & par conséquent elle doit être compris dans la troisième division du genre des lézards *(b)*. Elle est d'un vert très-foncé & mêlé de brun; les côtés & une partie du dessus de la tête sont rouges, ainsi que les côtés du cou; la gorge est blanche; la poitrine noire; le dos présente plusieurs raies noires transversales & ondées; sur les côtés du corps s'étend une bande longitudinale composée de plusieurs lignes noires transversales. Le ventre est coloré par bandes longitudinales en noir, en bleu & en blanchâtre.

(a) *Pilori*, *Tête-rouge*.

Anolis de terre. Ce nom d'Anolis a été donné, en Amérique, à plusieurs Lézards, ainsi que nous l'avons vu dans l'Histoire naturelle des Quadrupèdes ovipares.

(b) Voyez notre Table méthodique des Quadrupèdes ovipares.

Digitized by Google

Le deſſus de la tête eſt couvert d'écailles plus grandes que celles qui garniſſent le dos ; on voit, ſous les cuiſſes, une rangée de petits tubercules comme ſur le lézard gris, & pluſieurs autres lézards.

L'individu, décrit par M. Badier, avoit un pouce de diamètre dans l'endroit le plus gros du corps, & un pouce onze lignes de longueur totale ; la queue étoit entourée d'anneaux écailleux, & longue de ſept pouces huit lignes ; les jambes de derrière meſurées juſqu'au premier article des doigts, avoient deux pouces une ligne de longueur.

Suivant M. Badier, la Tête-Rouge parvient à une grandeur trois fois plus conſidérable ; elle ſe nourrit d'inſectes.

ADDITION

Digitized by Google

LE LÉZARD QUETZ-PALÉO.

TEL EST LE NOM que porte au Bréſil cette eſpèce de Lézard, dont M. l'Abbé Nollin, Directeur des Pépinières du Roi, a bien voulu m'envoyer un individu. Ce Quadrupède ovipare eſt repréſenté dans Séba (*vol. 1, planche 97, fig. 4*), & M. Laurent en a fait mention ſous le nom de *Cordyle du Bréſil* (*pag. 52*); mais nous n'avons pas voulu en parler avant d'en avoir vu un individu, & d'avoir pu déterminer nous-mêmes s'il formoit une eſpèce ou une variété diſtincte du Cordyle, avec lequel il a beaucoup de rapports, particulièrement par la conformation de ſa queue. Nous ſommes aſſurés maintenant qu'il appartient à une eſpèce très-différente de celle du Cordyle; il n'a point le dos garni d'écailles grandes & carrées, comme le Cordyle, ni le ventre couvert de demi-anneaux écailleux; il doit donc être compris dans la quatrième diviſion des Lézards, tandis que l'eſpèce du Cordyle fait partie de la troiſième. Sa tête eſt aplatie par-deſſus, comprimée par les côtés, d'une forme un peu triangulaire, & revêtue de petites écailles (*a*); celles du dos & du

(*a*) Les dents du Quetz-Paléo ſont plus petites à meſure qu'elles ſont plus près du muſeau; j'en ai compté plus de trente à chaque mâchoire; elles ſont aſſez ſerrées.

Digitized by Google

dessus des jambes sont encore plus petites, & comme elles sont placées à côté les unes des autres, elles font paroître la peau chagrinée. Le ventre & le dessous des pattes présentent des écailles un peu plus grandes, mais placées de la même manière & assez dures. Plus de quinze tubercules percés à leur extrémité garnissent le dessous des cuisses; d'autres tubercules plus élevés, très-forts, très-pointus & de grandeurs très-inégales, sont répandus sur la face extérieure des jambes de derrière; on en voit aussi quelques-uns très-durs, mais moins hauts, le long des reins de l'animal & sur les jambes de devant auprès des pieds.

La queue de ce Lézard est revêtue de très-grandes écailles relevées par une arête, très-pointues, très-piquantes, & disposées en anneaux larges & très-distincts les uns des autres. Cette forme, qui lui est commune avec le Cordyle, jointe à celle des écailles qui revêtent le dessus & le dessous de son corps, suffisent pour le faire distinguer d'avec les autres Lézards déjà connus. L'individu que M. l'Abbé Nollin m'a fait parvenir avoit plus d'un pied cinq pouces de longueur totale, & sa queue étoit longue de plus de huit pouces. Le dessus de son corps étoit gris; le dessous blanchâtre, & la queue d'un brun très-foncé.

Digitized by Google

ADDITION A L'ARTICLE

DE LA SALAMANDRE TERRESTRE.

NOUS PLAÇONS ici un extrait d'une lettre qui nous a été adreſſée par Dom Saint-Julien, Bénédictin de la Congrégation de Cluni. On y trouvera des obſervations intéreſſantes relativement à la manière dont les Salamandres Terreſtres viennent au jour.

« Je trouvai à la fin du printemps de l'année dernière » 1787 une ſuperbe Salamandre Terreſtre (de l'eſpèce » appellée *Scorpion* dans la baſſe Guienne, & qu'on y » confond même quelquefois avec cet inſecte)..... Elle » avoit un peu plus de huit pouces depuis le bout du » muſeau juſqu'à l'extrémité de la queue. La groſſeur de » ſon ventre me fit eſpérer de trouver quelque éclair- » ciſſement ſur la génération de ce Reptile; en con- » ſéquence je procédai à ſa diſſection, que je commençai » par l'anus. Dès que j'eus fait une ouverture d'environ » un demi-pouce, je vis ſortir une eſpèce de ſac, » que je pris d'abord pour un boyau, mais j'apperçus » bientôt un mouvement très-ſenſible dans l'intérieur; » je vis même à travers la membrane fort mince,

Digitized by Google

» de petits corps mouvans ; je ne doutai point alors » que ce ne fût des êtres animés, en un mot les petits » de l'animal. Je continuai à faire ſortir cette poche, » juſqu'à ce que je trouvai un étranglement ; alors » j'ouvris la membrane dans le ſens de ſa longueur ; » je la trouvai pleine d'une eſpèce de ſanie dans » laquelle les petits étoient pliés en double, préciſé- » ment dans la forme que M. l'Abbé Spallanzani attri- » bue aux petits de la Salamandre aquatique, lorſqu'ils » ſont encore renfermés dans l'amnios. Bientôt cette » ſanie ſe répandit, les petits s'alongèrent, ſautèrent » ſur la table & parurent animés d'un mouvement » très-vif. Ils étoient au nombre de ſept ou huit. Je les » examinai à la vue ſimple, & un avec le ſecours » de la loupe ; & je leur reconnus très-bien la forme » de petits poiſſons avec deux ſortes de nageoires » aſſez longues du côté de la tête, qui étoit groſſe » par rapport au corps, & dont les yeux, qui paroiſ- » ſoient très-vifs, étoient très-ſaillans ; il n'y avoit rien » à la place des pieds de derrière. Comme la mère » avoit été priſe dans l'eau & paroiſſoit très-proche de » ſon terme, je penſai que l'eau étoit l'élément qui » convenoit à ces nouveaux-nés, ce qui d'ailleurs ſe » trouvoit confirmé par leur état piſciforme ; c'eſt » pourquoi je me preſſai de les faire tomber dans une » jatte pleine d'eau, où ils nagèrent très-bien. J'agrandis » encore l'ouverture de la mère, & je fis ſortir une

Digitized by Google

» seconde & puis une troisième poches semblables à
» la première, & séparées par des étranglemens. Ces
» poches ouvertes me donnèrent des êtres semblables
» aux premiers & à-peu-près aussi bien formés; ils s'y
» trouvoient renfermés par huit ou dix en pelotons,
» sans aucune séparation, ou diaphragme, au moins
» sensible. Une quatrième poche pareille me donna
» des êtres de la même nature, mais moins formés;
» ils étoient presque tous chargés sur le côté droit,
» vers le milieu du corps, d'une espèce de tumeur
» ou protubérance d'un jaune foncé paroissant un peu
» sanguinolent; ils avoient néanmoins leurs mouvemens
» libres, pas assez pour sauter d'eux-mêmes; il fallut
» les retirer de leurs bourses avec des pinces. Enfin
» une cinquième poche pareille me fournit des êtres
» semblables, dont il ne paroissoit que la moitié du
» corps depuis le milieu jusqu'au bout de la queue;
» l'autre partie consistoit seulement en un segment de
» cette matière jaune dont je viens de parler: la partie
» formée avoit un mouvement sensible. Je retirai
» ainsi vingt-huit ou trente petits tout formés qui
» nagèrent dans l'eau, & qui y vécurent, dans mon
» appartement, pendant vingt-quatre heures. Les avor-
» tons informes se précipitèrent au fond, & ne don-
» nèrent plus aucun signe de vie. La mère vivoit encore
» après que j'en eus tiré tous ses petits, formés ou
» informes. J'achevai de l'ouvrir, & à la suite de

Digitized by Google

» cette espèce de matrice, qui paroissoit n'être qu'un » boyau étranglé de distance en distance, je trouvai » deux grappes d'œufs de forme sensiblement sphérique, » d'environ une ligne de diamètre, & d'une matière » semblable à celle que j'avois vue adhérente aux » deux différentes espèces d'avortons. Je ne comptai » pas le nombre de ces œufs, mais j'appelle leurs » collections, *grappes*, parce que réellement elles » représentoient une grappe de raisin. Leur tige étoit » attachée à l'épine dorsale, derrière une bourse flot- » tante située un peu au-dessous du bras, de couleur » brune foncée : je reconnus cette bourse pour l'esto- » mac du Reptile, parce que l'ayant ouverte, j'y trou- » vai de petits limaçons, quelques scarabées, & du » sable noirâtre. »

Digitized by Google

LA GRENOUILLE ÉCAILLEUSE (a).

ON DOIT à M. Wallbaum la description de cette espèce de Grenouille. Il est d'autant plus intéressant de la connoître, qu'elle est un exemple de ces conformations remarquables qui lient de très-près les divers genres d'animaux. Nous avons vu en effet dans l'Histoire Naturelle des Quadrupèdes ovipares, que presque toutes les espèces de lézards étoient couvertes d'écailles plus ou moins sensibles, & nous n'avons trouvé dans les Grenouilles, les crapauds, ni les raines, aucune espèce qui présentât quelque apparence de ces mêmes écailles; nous n'ayons vu que des verrues ou des tubercules sur la peau des Quadrupèdes ovipares sans queue. Voici maintenant une espèce de Grenouille dont une partie du corps est revêtue d'écailles, ainsi que celui des lézards; & pendant que, d'un côté, la plupart des Salamandres, qui toutes ont une queue comme ces

(a) Rana Squamigera. *M. Wallbaum, Mémoires des Curieux de la Nature de Berlin, an. 1784, tom. 5, pag. 221.*

Digitized by Google

mêmes lézards, & appartiennent au même genre que ces animaux, ſe rapprochent des Quadrupèdes ovipares ſans queue, non-ſeulement par leur conformation intérieure, & par leurs habitudes, mais encore par leur peau dénuée d'écailles ſenſibles, nous voyons, d'un autre côté, la Grenouille décrite par M. Wallbaum, établir un grand rapport entre ſon genre & celui des lézards par les écailles qu'elle a ſur le dos. M. Wallbaum n'a vu qu'un individu de cette eſpèce ſingulière qu'il a trouvé dans un Cabinet d'Hiſtoire Naturelle, & qui y étoit conſervé dans de l'eſprit-de-vin. Il n'a pas ſu d'où il avoit été apporté. Il ſeroit intéreſſant qu'on pût obſerver encore des individus de cette eſpèce, comparer ſes habitudes avec celles des lézards & des *Grenouilles*, & voir la liaiſon qui ſe trouve entre ſa manière de vivre, & ſa conformation particulière.

La Grenouille écailleuſe eſt à-peu-près de la groſſeur & de la forme de la Grenouille commune; ſa peau eſt comme pliſſée ſur les côtés & ſous la gorge; les pieds de devant ont quatre doigts à demi-réunis par une membrane, & les pieds de derrière cinq doigts entièrement palmés; les ongles ſont aplatis; mais ce qu'il faut ſur-tout remarquer, c'eſt une bande écailleuſe, qui partant de l'endroit des reins & s'étendant obliquement de chaque côté au-deſſus des épaules, entoure pardevant le dos de l'animal. Cette bande eſt compoſée de très-petites écailles à demi-tranſparentes, préſentant chacune

Digitized by Google

chacune un petit sillon longitudinal, placées sur quatre rangs, & se recouvrant les unes les autres, comme les ardoises des toits. Il est évident, par cette forme & cette position, que ces pièces sont de véritables écailles semblables à celles des lézards, & qu'elles ne peuvent pas être confondues avec les verrues ou tubercules, que l'on a observés sur le dos des Quadrupèdes ovipares sans queue. M. Wallbaum a vu aussi sur la patte gauche de derrière, quelques portions garnies de petites écailles dont la forme étoit celle d'un quarré long; & ce Naturaliste conjecture avec raison qu'il en auroit trouvé également sur la patte droite, si l'animal n'avoit pas été altéré par l'esprit-de-vin. Le dessous du ventre étoit garni de petites verrues très-rapprochées. L'individu décrit par M. Wallbaum avoit deux pouces neuf lignes de longueur depuis le bout du museau jusqu'à l'anus; sa couleur étoit grise, marbrée, tachetée & pointillée en divers endroits de brun & de marron plus ou moins foncé; les taches étoient disposées en lignes tortueuses sur certaines places, comme, par exemple, sur le dos.

FIN.

Digitized by Google

TABLE ALPHABÉTIQUE

Des divers Noms donnés aux Serpens, & dont il eſt fait mention dans cet Ouvrage.

A.

Aberdeen, Voyez Érix.
Adder, Vipère commune.
Aëg, Céraſte.
Æſping, Cherſea.
Ak-Dshilan, C. Dione.
Alp, Céraſte.
Amiudutus, Ammodyte.
Amphiſbæna, Amphiſb. enfumé.
Amphiſbæna alba, Blanchet.
Amphiſbæna flava, Amphiſb. enfumé.
Amph. fuliginoſa, Amphiſb. enfumé.
Amph. magnifica, Amphiſb. enfumé.
Amphiſbæna prima ſubargentea, Lombric.
Amphiſb. varia, Amphiſb. enfumé.
Amph. vulgaris, Amphiſb. enfumé.
Anguille de haie, Coul. à collier.
Anguille des haies, C. verte & jaune.
Anguis Æſculapii, Coul. d'Eſculape.
Anguis boa, Devin.
Anguis calamaria, Calmar.
Anguis ceraſtes, Anguis cornu.
Anguis colubrina, Anguis colubrin.
Anguis crotalophorus, Boiquira.
Anguis flageli-formis, Fil.
Anguis fragilis, Orvet.
Anguis jaculus, Trait.
Anguis laticauda, Queue-lancéolée.
Anguis lumbricalis, Lombric.
Anguis maculata, Miguel.
Anguis meleagris, Peintade.
Anguis reticulata, Réſeau.
Anguis roſtratus, Anguis long-nez.
Anguis ſchytale, Rouleau.
Anguis teſſellata, Miguel.
Anguis ventralis, A. Jaune & brun.
Anilios, Voyez Lombric.
Anvoye, Orvet.
Apachycoatl, C. Pétalaire.
Aſpic, Vipère d'Égypte.
Aſpide del corno, Ammodyte.
Aſpis Cleopatræ, Vipère d'Égypte.
Aſpis colore ferrugineo, Cherſea.
Aſpis cornu. Ammodyte.
Ayug. Boiquira.

B.

Bali-Salan-Boekit, Bali.
Blind Worm, Orvet.
Boa, Devin.
Boa aurantiaca, Bojobi.
Boa canina, Bojobi.
Boa conſtrictor, Devin.
Boa contortrix, Groin.
Boa exigua, Hipnale.
Boa hortulana, Broderie.
Boa murina, Boa Rativore.
Boa thalaſſiaa, Bojobi.
Bodly, Amphiſb. enfumé.
Boicininga, Boiquira.
Boicininga, Boiquira.
Boiguacu, Devin.

C.

Caçadora, Devin.
Cæcilia geſneri, Orvet.
Cæcilia glutinoſa, Cœcile viſqueux.
Cæcil. tentaculata, Ibiare.
Cæcilia typhlus, Orvet.
Cæcilia vulgaris, Orvet.
Carbon, Coul. à collier.
Carbonazzo, Coul. à collier.
Cuſcavel, Boiquira.
Caſca vela, Boiquira.

Digitized by Google

Caudiſona dryinas, *Voyez* Dryinas.
Caudiſona duriſſus, Duriſſus.
Caudiſona orientalis, Dryinas.
Caudiſona terrifica, Boiquira.
Cega, Amphiſb. enfumé.
Cenchoa, Cenco.
Cenchria, Cenchris.
Cenchrias, Ammodyte.
Cenchris, Devin.
Cenchris tardigrada major lutea, maculis nigris notata, Devin.
Cencoatl, ſeconde eſpèce, Cenco.
Ceraſtes agilis, C. agile.
Ceraſtes aurora, Aurore.
Ceraſtes Candidus, C. très-blanche.
Ceraſtes cobella, Cobel.
Ceraſtes lacteus, Lacté.
Ceraſtes Mexicanus, C. pétalaire.
Ceraſtes nebulatus, C. nébuleuſe.
Ceraſtes plicatilis, Bali.
Ceraſtes rhombeatus, C. rhomboïdale.
Ceraſtes ſeverus, C. Hébraïque.
Cerchrias, Ammodyte.
Ceriſtalis, Céraſte.
Chaſſeur, Devin.
Chain Snake, Chaîne.
Chayquarona, Chayque.
Coach-whip-Snake, Fil.
Cobra atropos, Atropos.
Cobra de las cabecas, Amphiſb. enfumé.
Cobra de cabelo, Naja.
Cobra de capello, Naja.
Cobra de corais, Ibiboca.
Cobra de veado, Devin.
Cobre vega, Amphiſb. enfumé.
Collier, Demi-collier.
Col. æſculapii, C. bande noire.
Col. æſtivus, Coul. verdâtre.
Col. agilis, C. agile.
Col. ahætulla, Boiga.
Col. albus, C. blanche.
Col. alidras, Alidre.
Col. ammodytes, Ammodyte.
Col. angulatus, C. anguleuſe.
Col. annulatus, C. blanche & brune
Col. atrox, Coul. atroce.
Col. aulicus, Laphiati.
Col. berus, Vipère commune.
Col. buccatus, C. jouſlue.
Col. carinatus, C. carenée.
Col. calamarius, Calmar.
Col. candidus, C. blanchâtre.
Col. canus, Griſon.
Col. cobella, Cobel.
Col. cæruleſcens, C. bleuâtre.
Col. cæruleus, Bluet.
Col. ceraſtes, Céraſte.
Col. cinereus, Coul. cendrée.
Col. conſtrictor, Lien.
Col. corallinus, Corallin.
Col. cornutus, Céraſte.
Col. cyaneus, C. verte & bleue.
Col. dipſas, Dipſe.
Col. doliatus, C. annellée.
Col. domeſticus, C. domeſtique.
Col. domicella, C. des dames.
Col. exoletus, C. décolorée.
Col. faſciatus, Vampum.
Col. filiformis, Fil.
Col. fulvus, C. noire & fauve.
Col. fuſcus, C. ſombre.
Col. getulus, Chaîne.
Col. guttatus, Tyrie.
Col. guttatus, C. mouchetée.
Col. hippocrepis, Fer-à-cheval.
Col. hydrus, Hydre.
Col. jaculatrix, Dard.
C. jugularis, Rouge-gorge.
Col. lacteus, Lacté.
Col. lati-caudatus, C. queue-plate.
Col. lebetinus, Lébetin.
Col. lemniſcatus, C. galonnée.
Col. lineatus, C. rayée.
Col. maurus, C. maure.
Col. melanocephalus, Tête-noire.
Col. miliaris, C. miliaire.
Col. mexicanus, C. mexicaine.
Col. minervæ, C. de minerve.
Col. molurus, Molure.
C. monilis, Demi-collier.

Digitized by Google

Col. mucosus, *Voyez* C. muqueuse.
Col. mysterizans, C. nasique.
Coluber natrix, Coul. à collier.
Col. nebulatus, C. nébuleuse.
Col. niveus, C. très-blanche.
Col. ordinatus, Ibibe.
Col. ovivorus, C. ovivore.
Col. padera, Padère.
Col. pallidus, C. pâle.
Col. pelias, Pélie.
Col. petalarius, C. Pétalaire.
Col. petola, Pétole.
Col. plicatilis, Bali.
Col. prester, Vipère noire.
Col. pullatus, C. minime.
Col. punctatus, C. ponctuée.
Col. reginæ, Régine.
Col. rhombeatus, C. rhomboïdale.
Col. saturninus, C. saturnine.
Col. saurita, Saurite.
Col. scaber, C. rude.
Col. schyta, Couleuvre schyte.
Col. scutatus, C. cuirassée.
Col. severus, C. hébraïque.
Col. sibilans, Malpole.
Col. simus, C. camuse.
Col. sirtalis, C. sirtale.
Col. situla, Situle.
Col. stolatus, Chayque.
Col. striatulus, C. striée.
Col. triscalis, Triscale.
Col. typhius, Typhie.
Col. tyria, Tyrie.
Col. vipera, Vipère d'Egypte.
Col. vipera anglorum, Vipère noire.
Col. viridissimus, C. verte.
Col. vittatus, C. rubannée.
Colubro nero, Coul. à collier.
Constrictor auspex, Devin.
Constrictor divinilo-quus, Devin.
Constrictor formosis-simus, Devin.
Constrictor rex ser-pentum, Devin.
Copper-belly snake, C. striée.
Coronella austriaca, Coul. lisse.
Coronella petola, Pétole.
Coul. chasseuse, *Voyez* Devin.
Couleuv. commune, Couleuv. à collier.
Couleuv. commune, Coul. d'Esculape.
Couleuv. commune, Orvet.
Couleuv. commune, Quatre-raies.
Couleuv. commune, Coul. verte & jaune
Couleuvre jaune, Fer-de-lance.
Couleuvre rousse, Fer-de-lance.
Couleuv. vulgaire, Coul. Suisse.
Coureresse, Coureresse.
Crotalus horridus, Boiquira.
Crotalus miliaris, Millet.
Crotalus mutus, Boa muet.
Cynchrias, Ammodyte.

D.

Dépone, Devin.
Dipsade, Vipère noire.
Dipsasindica, Coul. atroce,
Double-marcheur, Amphisb. enfumé.
Draco, Devin.
Draco serpens, Devin.
Druinus, Ammodyte.

E.

Ecacoatl, Boiquira.
Ἔχιδνα, Vipère commune femelle.
Ἔχις, Vipère commune mâle.
Embamina, Devin.
Empereur, Devin.
Enydris, Enydre.

F.

Fedagoso, Devin.

G.

Gerende, Devin.
Giarende, Devin.
Giboya, Devin.
Glass Snake, Anguis jaune & brun.
Gorende, Devin.
Grand hydre, Devin.
Grand serp. d'eau. Devin.
Grande Couleuvre. Devin.

Digitized by Google

Green Snake, *Voyez* Couleuv. verdâtre.
Guimpe, C. ovivore.
Guimpuaguara, C. ovivore.

H.

Hog-nose Snake, Groin.
Hydrus, Couleuv. à collier.

I.

Ibiboca, Ibibe.
Ibijara, Amphisb. enfumé.

J.

Jaculus, Aurore.
Jiboya, Devin.
Jurucucu, Devin.

K.

Κεφάλη, Céraste.
Kokura, Demi-collier.
Κῶφη, Lébetin.

L.

Lamanda, Devin.
Langnasige, Anguis long-nez.
Laticauda imbricata, Queue-lancéolée.
Laticauda scutata, Queue-plate.
Lemnisque, C. Galonnée.
Losange, Laphiati.

M.

Malpolon, C. Asiatique.
Malpolon, Malpole.
Mamballa, Devin.
Mangeur de chenilles, C. agile.
Mère de l'eau, Devin.
Miliaris, Ammodyte.
Minia, Devin.
Moqueur, C. rubannée.

N.

Naja Brasilienſis, Serpent à lunettes du Pérou.
Naja fasciata, Naja.
Naja lutescens, Naja.
Naja maculata, *Voyez* Naja.
Naja non naja, Naja.
Naja siamensis, Naja.
Nalle pambou, Naja.
Nez retroussé, C. nasique.
Natrix æsculapii, Bande noire.
Natrix ahætulla, Boiga.
Natrix aulica, Laphiati.
Natrix cæruleſcens C. bleuâtre.
Natrix exoleta, C. décolorée.
Natrix fili formis, Fil.
Natrix flagelli formis, C. nasique. Fer-à-cheval.
Natrix hippocrepis
Natrix lemniſcata, C. galonnée.
Natrix mucosa, C. muqueuse.
Natrix longiſſima, Couleuv. à collier.
Natrix myderizans C. nasique.
Natrix saturnina, C. saturnine.
Natrix torquata, Couleuv. à collier.
Natrix vittata, C. rubannée.
Natrix vulgaris, Couleuv. à collier.

O.

Ophria, Ophrie.
Oular Sawa, C. jaune & bleue.
Ὄφεια, Coul. d'Esculape.

P.

Parterre, Broderie.
Polonga, Devin.
Polpogs, Devin.

R.

Rattle Snake, Boiquira.
Regina ſerpentum, Boiquira.
Reine des ſerpens, Devin.
Ringed Snake, Couleuv. à collier.
Roi des ſerpens, Devin.

S.

Schuppen-Schlange, Anguis long-nez.
Serpe nero, Couleuv. à Collier.
Serpens aquatilis, Devin.
Serpens domeſticus nigricans carbonarius, Couleuv. à collier.

Digitized by Google

Serpens indicus coronatus, Voyez Naja.
Serpens indicus gracilis, viridis, Boiga.
Serpens paluſtris, Devin.
Serpens peregrinus, Devin.
Serp. apre, C. rude.
Serpent aveugle, Amphiſb. enfumé.
Serpent bai-rouge, C. blanche & brune
Serpent de bled, C. tachetée.
Serpent à chaîne, Chaîne.
Serpent à chapelet. C. mouchetée.
Serpent à chaperon, Naja.
Serpent à collier, Couleuv. à collier.
Serpent coral, Anguis rouge.
Serpent cornu, Ammodyte.
Serpent cornu, Céraſte.
Serpent couronné, Naja.
Serpent des dames, C. des dames.
Serpent fétiche, Daboie.
Serpent idole, Daboie.
Serpent impérial, Devin.
Serpent à large-queue, Queue lancéolée.
Serpent large-queue Queue-plate.
Serpent à lunettes, Naja.
Serpent mangeur de rats, Boa rativore.
Serpent rageur, Couleuv. à collier.
Serpent d'oreille, Lombric.
Serpent à queue-plate, Plature.
Serpent ſans tache, C. très-blanche.
Serpent à ſonnette, Dryinas.
Serpent tigré, Aſpic.
Serpent à ventre couleur de cuivre, C. Striée.
Serpent de verre, Anguis jaune & brun.
Serpent de verre, Orvet.
Sipedon, Sipède.

T.

Tæ œbén, Tyrie.
Tamacuilla huilia, Devin.
Tangedor, Boiquira.
Tetrauchoaltleoa, Voyez Bojobi.
Teuthlaco, Duriſſus.
Teuthlaco ʒauhqui, Boiquira.
Teuthlaco ʒouphy, Duriſſus.
Tehua, Broderie.
Tleoa, Broderie.
Traſgobane, Amphiſb. enfumé.
Triangle, C. Jouflue.
Typhlops, Orvet.

V.

Water Snake, Couleuv. à collier.
Water viper, Serpent à ſonnette piſcivore.
Viper, Vipère commune.
Vipera anglica nigricans, Vipère noire.
Vipera braſiliæ caudiſona, Boiquira.
Vipera caudiſona, Boiquira.
Vipera indica vittata geſticularia, Naja.
Vipera maculata, Aſpic.
Vipera moſis, Vipère commune.
Vipera pileata, Naja.
Vipera vera Indiæ orientalis, Vipère commune.
Vipère cornue, Céraſte.
Vipère cornue d'Illyrie, Ammodyte.
Vipère d'eau, Serpent à ſonnette piſcivore,
Vipère du Japon, C. Hébraïque.
Vipère jaune de la Martinique, Fer-de-lance.

X.

Xalxalhua, Devin.
Xaxathua, Devin.
Xequipiles, Dard.

Y.

Yacu-mama, Devin.
Yellow-Snake, Devin.

Digitized by Google

TABLE
DES MATIÈRES.

A.

Accouplement. Manière dont s'opère l'accouplement des ſerpens, *pag.* 22, *diſc.* Temps de l'accouplement des vipères communes, *p.* 34. Fables répandues à ce ſujet, *p.* 35.

Acrochorde (deſcription de l') de Java, *pag.* 472.

Activité intérieure. Les ſerpens ne cèdent en activité intérieure qu'aux quadrupèdes vivipares & aux oiſeaux, *pag.* 31. (*diſc.*)

Agile (la Couleuvre) ſe trouve dans l'iſle de Ceylan, *pag.* 191. Sa deſcription, *pag.* 190.

Air. Les ſerpens ont beſoin de reſpirer de temps en temps l'air de l'atmoſphère, *pag.* 8, *diſc.* Ils donnent cependant quelques ſignes de vie, après avoir été privés pendant long-temps, & preſque entièrement, de l'air qui leur eſt néceſſaire pour reſpirer, *pag.* 52, (*diſc.*)

Alidre. Sa deſcription, *pag.* 203. Il a beaucoup de rapport avec la Couleuvre blanche, *Idem.* Il ſe trouve dans les Indes, *Idem.*

Alimens (les) de pluſieurs eſpèces de ſerpens, ſe corrompent dans leurs inteſtins, & répandent une odeur très-forte qui pénètre le corps de l'animal, *pag.* 43, (*diſc.*) Manière dont les ſerpens avalent des alimens très-volumineux, *pag.* 45, (*diſc.*)

Amérique. Tout ce qui appartient aux contrées d'Amérique, voiſines des Tropiques, attirera toujours l'attention, *pag.* 294.

Ammodyte. Pays où l'on rencontre cette vipère, *pag.* 67. Sa deſcription, *pag.* 68. Remèdes contre ſa morſure, *pag.* 69. Ses habitudes, *pag.* 70.

Amphiſbènes. Caractères diſtinctifs de ces ſerpens, *pag.* 459. Fables auxquelles ils ont donné lieu, *pag.* 461.

Anguis. Caractères diſtinctifs du genre des anguis, *pag.* 426. Contes ridicules répandus au ſujet des anguis, *pag.* 427.

Anguleuſe. (Couleuvre) C'eſt de l'Aſie que cette Couleuvre a été apportée en Europe, *pag.* 204. Sa deſcription, *Idem.*

Annellée. Deſcription de la Couleuvre annellée, *pag.* 295.

Arbres. Manière dont les ſerpens peuvent grimper ſur les arbres, *pag.* 14, *diſc.*

Argus. Caractères diſtinctifs de ce ſerpent d'Afrique, *pag.* 265.

Arrière-faix (eſpèce d') attaché au corps des vipereaux, *pag.* 40.

Digitized by Google

Aſiatique, (deſcription de la Couleuvre) *pag.* 249.

Aſpic. Deſcription de ce ſerpent venimeux, *pag.* 53. Pays où on le trouve, *Ibid.*

Atroce. Deſcription de la Couleuvre atroce, *pag.* 113. Elle eſt venimeuſe, *Ibid.*

Atropos. Deſcription de cette Couleuvre venimeuſe qui ſe trouve en Amérique, *pag.* 134.

Aurore. Couleurs de cette Couleuvre, *pag.* 296. Pays qu'elle habite, *Ibid.*

Azurée. (Couleuvre) Elle ſe trouve aux environs du Cap-vert, *p.* 276. Deſcription d'un individu de cette eſpèce, conſervé au cabinet du Roi, *Ibid.*

B.

BÆTÆN. Courte deſcription de cette Couleuvre qui eſt très-venimeuſe, *pag.* 274.

Bali. (le) Pays où on le trouve, *pag.* 176. Sa deſcription, *Idem.* Dimenſions du Bali, *pag.* 177.

Bande noire. Deſcription de cette Couleuvre, *pag.* 188. Elle eſt très-commune au Chili, *pag.* 189.

Blanchâtre. (Couleuvre) Sa deſcription, *pag.* 197. Deſcription d'une Couleuvre qui a de très-grands rapports avec la blanchâtre, *Idem.*

Blanche (la Couleuvre) habite les grandes Indes, *pag.* 183. Sa deſcription, *Ibid.*

Blanche & brune (la Couleuvre) habite l'Amérique, *pag.* 312. Sa deſcription, *Ibid.*

Blanchet. (le) Caractères diſtinctifs de cet amphiſbène, *p.* 465.

Bleuâtre. (Couleuvre) Son nom déſigne ſa couleur, *pag.* 239. On la trouve dans les Indes, *Ibid.*

Bluet. Deſcription de cette Couleuvre d'Amérique, *pag.* 288.

Boa (les grands) ſont les plus grands & les plus forts des ſerpens, *pag.* 340.

Boiga. Que l'on ſe repréſente les couleurs les plus riches & les plus agréablement variées dont la nature ait décoré ſes ouvrages, & l'on n'aura peut-être pas une idée exagérée de la beauté du Boiga, *pag.* 223. Deſcription de cette Couleuvre, *Ibid. & ſuiv.* Habitudes de cette Couleuvre, *pag.* 226. On a voulu donner le nom de chant, au ſifflement du Boiga, *pag.* 227. Familiarité de ce ſerpent, *Ibid.*

Boiquira. Frayeur que doit inſpirer le Boiquira, *pag.* 390 *& ſuiv.* Dimenſions de ce ſerpent à ſonnettes, *pag.* 392. Sa deſcription, *pag.* 393 *& ſuiv.* Contrées qu'il habite, *pag.* 408. Ses habitudes, *pag.* 409. Temps que les Nègres & les Indiens choiſiſſent pour lui donner la chaſſe, *pag.* 412 *& ſuiv.* Ennemis de ce ſerpent, *pag.* 413. Il nage avec facilité, *pag.* 415. Effets de ſon venin, *p.* 416 *& ſuiv.*

Bojobi. Ce ſerpent ſe trouve dans les deux continens, *pag.* 379. Beauté de ſes couleurs, *Ibid.* Différences des Bojoli de l'Amérique avec ceux de l'ancien continent, *Ibid.* Habitudes de ce ſerpent, *pag.* 381.

Braſilienne,

Digitized by Google

Braſilienne, (deſcription de la Couleuvre) *pag. 119.*

Broderie. (la) Belles couleurs de ce Boa, *pag. 381.* Il ſe trouve au Paraguay, *Ibid.*

C.

Caducité. L'on ne rencontre preſque jamais d'animal ſauvage, avec les ſignes de la caducité, *pag. 41*, (*diſc.*)

Cœciles, (caractères diſtinctifs des) *pag. 466.*

Calmar. (le) Deſcription de cette Couleuvre d'Amérique, *pag. 318.*

Camuſe. (la) Cette Couleuvre habite la Caroline, *pag. 284.* Sa deſcription, *Ibid.*

Caractères diſtinctifs des diverſes eſpèces de ſerpens; nombre & permanence de ces caractères, *pag. 69 & ſuiv.* (*nomenclat.*) C'eſt uniquement d'après la réunion de pluſieurs caractères, que l'on doit preſque toujours ſe décider ſur l'eſpèce d'un ſerpent, *pag. 77*, *nomencl.*

Carenée. (la Couleuvre) Pays où on la trouve, *pag. 231.* Sa deſcription, *Ibid.*

Cavernes. Manière dont les ſerpens ſont entrelacés dans les cavernes où ils ſe retirent en grand nombre, *pag. 33*, (*diſc.*)

Cenchris (le) ſe trouve à Surinam, *pag. 385.* Couleurs de ce Boa, *Ibid.*

Cenchrus. Ce ſerpent ſe trouve en Aſie, *pag. 248.* Sa deſcription, *Ibid.*

Cenco (le) ſe trouve en Amérique, *pag. 316.* Sa deſcription, *Ibid.*

Cendrée, (couleurs de la Couleuvre) *pag. 237.* Elle habite les grandes Indes, *Ibid.*

Céraſte. Pays où on trouve cette vipère, *pag. 72.* Les Egyptiens ont employé ſa figure dans leurs hiéroglyphes, *pag. 73.* Sa deſcription, *pag. 74 & ſuiv.* Nature & forme de ſes cornes, *pag. 75.* Ses habitudes, *pag. 78.*

Cercle. Quelquefois on voit de loin, les très-grands ſerpens repliés ſur eux-mêmes, & formant ainſi un cercle aſſez vaſte & aſſez élevé, *pag. 49*, (*diſc.*)

Chaîne (la Couleuvre) a été obſervée à la Caroline, par Cateſby & M. Garden, *pag. 300.* Sa deſcription, *Ibid.*

Chaleur. Différence des effets de la chaleur du printemps & de ceux de la chaleur de l'automne, ſur les ſerpens, *pag. 35*, (*diſc.*)

Chapelet. Il ne faut pas confondre cette Couleuvre, avec celle que Cateſby a nommée de même, *pag. 246.* Sa deſcription, *Ibid.* Ce ſerpent n'eſt pas venimeux, *pag. 247.* Dimenſions d'un individu de cette eſpèce, conſervé au cabinet du Roi, *Ibid.*

Chatoyante (la Couleuvre) ſe trouve en Suiſſe, *pag. 324.* Sa deſcription, *Ibid.*

Chayque, (deſcription du) *pag. 107.* Il eſt venimeux & ſe trouve en Aſie, *Ibid.*

Cherſea. Contrées où l'on trouve cette vipère, *pag. 49.* Sa deſcrip-

tion, *Ibid.* Remèdes contre ſon venin, *pag. 50 & ſuiv.*

Cigognes (les) ſont ennemies des ſerpens, *pag. 303.*

Cobel. La Couleuvre Cobel ſe trouve en Amérique, *pag. 291.* Sa deſcription, *Ibid. & ſuiv.*

Collier (la Couleuvre à) ſe trouve en très-grand nombre dans pluſieurs provinces de France, *p. 147.* Elle eſt très-douce, *Ibid.* Sa deſcription, *pag. 148.* Ses habitudes, *pag. 150 & ſuiv.* Sa familiarité lorſqu'elle eſt dans une ſorte d'état de domeſticité, *Ibid.* Ennemis qu'elle a à craindre, *pag. 153.* Son goût pour le lait, *pag. 156.* On aſſure qu'elle tette quelquefois les vaches, *Ibid.* On a prétendu qu'elle entroit quelquefois par la bouche dans le corps de ceux qui dormoient ſur l'herbe, *Ibid.* On a employé ſa chair en médecine, *pag. 157.*

Colubrin, (deſcript. de l'Anguis) *pag. 442.*

Colubro Uccellatore. Nom donné à une Couleuvre de Sardaigne, qui peut-être eſt de l'eſpèce de la verte & jaune, *pag. 146.*

Conformation. Deſcription de la conformation intérieure des ſerpens, *pag. 5 & ſuiv.* (*diſc.*)

Continents. Les ſerpens paroiſſent à-peu-près également répandus dans les deux continens en raiſon de la chaleur, de l'humidité, & de l'eſpace libre, *p. 18.* (*diſc.*)

Contrées équatoriales (ce n'eſt qu'aux environs des) qu'on rencontre ces énormes reptiles, l'effroi des voyageurs, *pag. 21.* (*diſcours.*)

Corallin, (deſcription du) *p. 111.* Il ſe trouve dans les Indes, *p. 112.*

Cornu (l'Anguis) ſe trouve en Égypte, *pag. 444.* Ses caractères diſtinctifs, *Ibid.*

Cornus (ſerpens) de la Côte d'or. Il paroît qu'on doit les rapporter à l'eſpèce de l'ammodyte, *pag. 70.*

Couleurs. Nous n'employons qu'avec réſerve les caractères tirés des couleurs, pour faire reconnoître les différentes eſpèces de ſerpens, *pag. 73.* (*nomencl.*)

Coureſſe. Le nom de cette Couleuvre vient de la rapidité avec laquelle elle s'enfuit, lorſqu'elle apperçoit quelqu'un, *pag. 281.* Sa deſcription, *Ibid.* Pays où on la trouve, *Ibid.*

Cryſtaux. C'eſt dans les campagnes de l'Inde, où les cryſtaux & les pierres dures préſentent les nuances les plus vives, que la nature a réuni ſur la robe du Boiga, une image fidèle de ces riches ornemens, *pag. 225.*

Cuiraſſée. Rapports de la Couleuvre cuiraſſée avec la Couleuvre à collier, *pag. 242.* Sa deſcription, *Ibid.* Pays où on la trouve, *Ibid.*

D.

Daboie. Ce ſerpent eſt l divinité du royaume de Juida, *p. 254.* Sa deſcription, *Ibid.* Ses habitudes, *pag. 257.* Il détruit les ſerpens venimeux, *Ibid.* Origine du culte qu'on lui rend, *pag. 258.* On lui conſacre des temples, de riches offrandes & de jeunes Né-

Digitized by Google

greſſes, *pages 259 & ſuivantes.*

Dames. (Couleuvre des) Sa deſcription, *pag. 178.* Ses habitudes, *pag. 179.* Sa familiarité, *pag. 180.*

Dard. Ce ſerpent ſe trouve à Surinam, *pag. 297.* Sa deſcription, *Ibid.*

Décolorée. Deſcription de la Couleuvre décolorée, *pag. 232.* On la trouve dans les Indes, *Ibid.*

Demi-collier. Deſcription de cette Couleuvre, *pag. 173.* Elle ſe trouve non-ſeulement au Japon, mais encore en Amérique, *p. 174.*

Dents crochues mobiles & à venin de la vipère commune; leur deſcription, *pag. 8 & ſuiv.* Lorſque l'animal les perd, elles ſont ſouvent remplacées par d'autres, *p. 16.* Grandeur des dents du devin, *pag. 347.*

Dépouille d'un ſerpent; ſa deſcription, *pag. 169 & ſuiv.*

Dépouillement (temps du) de la vipère commune, *pag. 34.* Les ſerpens ſe dépouillent chaque année comme les quadrupèdes ovipares, *pag. 36* (*diſc.*) Manière dont s'opère le dépouillement des ſerpens, *pag. 169 & ſuiv.* Cette manière a beaucoup de rapports avec celle dont les Salamandres à queue plate quittent leur peau, *pag. 171.*

Développement (le) des ſerpens a dû ſe faire en longueur plutôt qu'en groſſeur, *pag. 15.* (*diſc.*)

Devin (le) eſt parmi les ſerpens, comme l'éléphant, ou le lion parmi les quadrupèdes, *pag. 341.* Ses dimenſions, *Ibid. & pag. 345.* Sa deſcription, *pag. 346.* Ses couleurs, *pag. 348.* Sa force, *pag. 350.* On lui a rendu les honneurs divins en Afrique, en Amérique & peut-être en Aſie, *p. 351 & ſuiv.* Pays qu'il habite, *pag. 354.* Il paroît que c'eſt dans les déſerts de l'Afrique, qu'il parvient à la longueur la plus conſidérable, *pag. 356.* Moyen d'arrêter ſa pourſuite, *pag. 357.* Il nage avec facilité, *Ibid.* Il ſe roule avec promptitude juſqu'au ſommet des arbres les plus élevés, *pag. 359.* Manière dont il s'élance d'un arbre ſur un autre, ou ſur ſa proie, *Ibid.* Un coup de ſa queue peut renverſer un animal aſſez gros, *pag. 360.* Il dévore de grands animaux, tels que des cerfs, des taureaux, &c. *Ibid.* Manière dont il attaque ſes victimes, *pag. 361.* Il les écraſe & les prépare, pour ainſi dire, avant de les avaler, *Ib.* Il eſt un peu engourdi, lorſqu'il a dévoré une proie un peu conſidérable, *pag. 263.* Lorſqu'il eſt aſſoupi, il eſt pris quelquefois pour un tronc d'arbre, *pag. 364.* On choiſit le temps de ſa torpeur pour lui donner la mort, *pag. 366.* Les Nègres & quelques Indiens mangent ſa chair, *pag. 368.* On a fait uſage de ſa peau, *pag. 369.* Temps de ſon dépouillement, *pag. 371.* Saiſon de ſes amours, *Ibid.* Il eſt très-vivace, *pag. 373.*

Dhara (la) habite l'Arabie heureuſe, *pag. 272.* Sa deſcription, *Ibid.*

Digeſtion. Dans la plupart des ſerpens, la digeſtion eſt très-

Digitized by Google

longue, *pag.* 42 (*discours.*)

Dione. Description de cette Couleuvre, *pag.* 244. Ses couleurs sont très-élégantes, *Ibid.* Ses habitudes sont très-douces, *Ibid.* Pays où on la trouve, *pag.* 245.

Dipse. On rencontre en Amérique ce serpent venimeux, *p.* 133. Sa description, *Ibid.*

Division. Nous aurions desiré de pouvoir former deux sous-divisions dans la division des Couleuvres ovipares, *pag.* 68 (*nomencl.*)

Domesticité. Quelques serpens ont été réduits à une vraie domesticité, *pag.* 32 (*disc.*)

Domestique. (Couleuvre) Habitudes de ce serpent, & ses caractères distinctifs, *pag.* 267.

Double-raie. (Couleuvre) Description de ce serpent, *pag.* 220. Ses dimensions, *pag.* 221.

Double-tache. Les Couleurs de cette Couleuvre sont aussi agréables que ses proportions sont légères, *pag.* 222. Sa description, *Ibid.*

Dryinas. Description de ce serpent à sonnette qui habite l'Amérique, *pag.* 422.

Durissus. Caractères distinctifs de ce serpent à sonnette, *pag.* 423.

E.

Eaux. Les grands serpens attendent leur proie sur le bord des eaux, *pag.* 50 (*disc.*)

Écailles. Diverses formes des écailles des serpens, *pag.* 4 & *suiv.* (*disc.*) --- *pag.* 71. (*nomencl.*)

Écrivains sacrés. Le serpent employé comme symbole par les écrivains sacrés, *pag.* 60 (*disc.*)

Égypte. (Vipère d') Cette Vipère paroît être celle qui donna la mort à Cléopatre, *p.* 63. Sa description, *pag.* 64. Effets de son venin suivant les anciens, *Ibid.* On peut croire que ce serpent est l'aspic dont Pline a peint l'attachement pour sa femelle, *pag.* 65.

Égyptiens. Opinions des Égyptiens relativement aux serpens, *pag.* 54 & *suiv.* (*disc.*)

Élasticité des diverses portions du corps des serpens, *p.* 12. (*disc.*)

Électrique (le feu) est un des grands agens dont se sert la nature pour animer les êtres vivans, *p.* 36. (*disc.*) Son abondance augmente les effets de la chaleur sur les serpens, *Ibid.*

Emblême de la candeur & de la confiance, imaginé par les Anciens, *pag.* 227.

Enfumé. (l') Description de cet amphisbène, *pag.* 462. Ses habitudes, 463. Son utilité, *Ibid.*

Engourdissement. Les serpens éprouvent pendant l'hiver des latitudes élevées, un engourdissement plus ou moins profond, *p.* 34 (*disc.*)

Enydre. Le boa Enydre habite l'Amérique, *pag.* 388. Sa description, *Ibid.*

Éryx. Description de cet Anguis qui a beaucoup de rapports avec l'Orvet, *pag.* 438.

Esculape. Description de la Couleuvre d'Esculape, *pag.* 166. Pays où on la trouve, *pag.* 167. Ses habitudes, *Ibid.* Les charlatans la

Digitized by Google

montrent ſouvent au peuple auquel ils cherchent de perſuader qu'elle eſt très-venimeuſe, *Ibid.*

Eſpèces. Nombre des eſpèces de ſerpens, *pag.* 4. (*diſc.*) Les grandes eſpèces de ſerpens appartiennent à un plus grand nombre de contrées différentes que les petites, *pag.* 19. (*diſc.*)

Éternité. Pourquoi les anciens ont regardé le ſerpent comme le ſymbole de l'éternité, *p.* 38. (*diſc.*)

F.

Fer-a-cheval (le) habite l'Amérique, *p.* 320. Sa deſcription, *Ibid.*

Fer-de-lance. Pays où l'on a obſervé la vipère Fer-de-lance, *pag.* 121. Sa deſcription, *pag.* 122 & *ſuiv.* Variété de cette eſpèce, *pag.* 124. Habitudes de cette Vipère, *pag.* 126. Durée de ſa geſtation, *pag.* 127. On a trouvé ſa chair un mêts agréable, *p.* 129. Activité de ſon venin, *id.* & *ſuiv.*

Fil (le) habite les Indes orientales & occidentales, *pag.* 234. Sa deſcription, *ibid.*

Fluide électrique (le) répandu en abondance dans l'atmoſphère paroît être favorable & même néceſſaire aux ſerpens, *p.* 22. (*diſc.*)

Force. Origine de la force des très-grands ſerpens, *pag.* 51. (*diſc.*)

G.

Galonnée. (Couleuvre) Deſcription de cette belle Couleuvre, *pag.* 201. Pays où on la trouve, *pag.* 202.

Gazelles (les) ſont ſouvent la proie des très-grands ſerpens, *pag.* 50. (*diſc.*)

Genres. Nous avons réuni en huit genres les diverſes eſpèces de ſerpens, *pag.* 62 & *ſuiv.* (*nomencl.*)

Glandes. Dans pluſieurs eſpèces de ſerpens, des glandes particulières, exhalent une odeur très-forte, *pag.* 43. (*diſc.*)

Goût (le) des ſerpens peut être aſſez actif, *pag.* 30. (*diſc.*)

Graiſſe. On trouve ſouvent une matière graiſſeuſe au-deſſous de la peau du ventre des ſerpens, *p.* 7. (*diſc.*)

Grandeur des ſerpens, *pag.* 14 & *ſuiv.* (*diſc.*)

Grecs. Opinions des Grecs relativement aux ſerpens, *pag.* 54 & *ſuiv.* (*diſc.*)

Grenouille écailleuſe. Deſcription de cette eſpèce, *pag.* 503.

Griſon. Sa deſcription, *pag.* 193. Il ſe trouve dans les Indes, *Ibid.*

Groin. (le) Origine du nom de ce Boa, *pag.* 383. Sa deſcription, *Ibid.* Pays où on le trouve, *Ibid.*

Gronovius. Le ſerpent décrit par ce Naturaliſte, (N°. 22) a beaucoup de rapports avec la Couleuvre liſſe, *pag.* 161. Pluſieurs Couleuvres décrites par cet auteur, *pag.* 337.

Groſſe-tête. Cette Couleuvre ſe trouve en Amérique, *pag.* 280. Deſcription d'un individu de cette eſpèce, qui fait partie de la collection de Sa Majeſté, *Ibid.*

H.

Hæmachate. Deſcription de ce ſerpent venimeux, *pag.* 115.

Digitized by Google

Haje. Cette Couleuvre habite l'Égypte, *pag.* 269. Sa deſcription, *Ibid.* On trouve en Égypte une autre eſpèce de Couleuvre, qui eſt venimeuſe, & qui ſe nomme auſſi *Haje*, *Ibid.*

Hànnarch Æſuæd. Deſcription de cette Couleuvre, *pag.* 274. Conte des Arabes au ſujet de ce ſerpent, *Ibid.*

Hébraïque (la Couleuvre) eſt venimeuſe, *pag.* 106. Elle ſe trouve en Aſie, *Ibid.* Sa deſcription, *Ibid.*

Hipnale. Ce Boa ſe trouve dans le royaume de Siam, *pag.* 375. Sa deſcription, *Ibid.*

Hoazin. Eſpèce de faiſan, ennemie des ſerpens, *pag.* 303.

Hoſleik. Cette Couleuvre ſe trouve en Arabie, *pag.* 274. Courte deſcription de ce ſerpent, *Ibid.*

Humidité. L'humidité combinée avec la chaleur paroît très-favorable aux ſerpens, *pag.* 21. (*diſc.*)

Hydre. Deſcription de cette Couleuvre que M. Pallas a obſervée dans les environs de la mer Caſpienne, *pag.* 240.

I.

Ibiare. Deſcription de ce Cœcile, *pag.* 467.

Ibibe. Sa deſcription, *pag.* 322. Ses habitudes, *pag.* 323.

Ibiboca. Cette Couleuvre ſe trouve au Bréſil, *pag.* 328. Sa deſcription, *Ibid.*

Ibis (les) ſont ennemis des ſerpens, *pag.* 303.

Indiens. Dès les temps les plus reculés, le ſerpent a été regardé par les Indiens, comme le ſymbole de la divinité & de la ſageſſe éternelle, *note de la page* 58. (*diſc.*)

Inſectes. C'eſt préciſément dans les contrées brûlantes où pullulent des légions innombrables d'inſectes & de vers, que la nature a placé le plus grand nombre de ſerpens, *pag.* 212.

Inſtinct. Force de l'inſtinct des ſerpens, *pag.* 29 & *ſuiv.* (*diſc.*)

Intelligence. L'intelligence humaine a doublé, pour ainſi dire, la vie que la nature avoit accordée à l'homme, *pag.* 41. (*diſc.*)

J.

Jaune et Bleue. (la) Deſcription de cette belle Couleuvre de Java, *pag.* 281. Elle n'eſt pas venimeuſe, *Ibid.*

Jaune & Brun (l'Anguis) ſe trouve dans l'Amérique ſeptentrionale, *pag.* 447. Sa deſcription, *Ib.*

Jouſlue. (Couleuvre) Deſcription de cette Couleuvre des grandes Indes, *pag.* 182.

Jupiter. Les ſerpens conſacrés, ſuivant Hérodote, à Jupiter, ou pour mieux dire à la divinité Égyptienne qui repréſentoit le Jupiter des Grecs, étoient peut-être de l'eſpèce du Céraſte, *pag.* 81.

L.

Lacté. Couleurs du Lacté, *pag.* 109. Sa deſcription, *pag.* 110.

Langaha. Caractères diſtinctifs des Langaha, *pag.* 469. Deſcription du Langaha de Madagaſcar, *Ibid.* On peut préſumer qu'il eſt venimeux, *pag.* 471.

Digitized by Google

Langue (forme de la) des ſerpens, *note de la page 30.* (*diſc.*) Deſcription de la langue de la Vipère commune, *pag. 30.*

Laphiati. Deſcription de cette Couleuvre du Bréſil, *pag. 298.*

Large-tête. Origine du nom de la Couleuvre Large-tête, *pag. 336.* Sa deſcription, *Ibid. & ſuiv.*

Léberis, (deſcription du) *p. 135.* Il ſe trouve au Canada, *Ibid.*

Lébetin. Deſcription de ce ſerpent venimeux, *pag. 105.* Pays où on le trouve, *Ibid.*

Lézard cornu. Deſcription de cette eſpèce & ſes rapports avec l'Iguane, *pag. 493.*

Lézard gris (le) donne le jour quelquefois à des petits tout formés, *pag. 491.*

Lien. La Couleuvre Lien habite la Caroline & la Virginie, *p. 309.* Sa deſcription, *Ibid.* Ses habitudes, *Ibid. & ſuiv.*

Liſſe. Deſcription de la Couleuvre Liſſe qui ſe trouve dans pluſieurs contrées de l'Europe, *p. 158 & ſuiv.* Ses habitudes, *pag. 160.*

Lombric. (le) Deſcription de cet Anguis, *pag. 455.*

Long-nez. (le) Deſcription de cet Anguis de Surinam, *pag. 453.*

Longueur. Le rapport de la longueur du corps, à celle de la queue, eſt aſſez conſtant dans pluſieurs eſpèces de reptiles, *p. 75.* (*nomencl.*) (*not.*) Utilité de la connoiſſance de ce rapport pour diſtinguer les eſpèces de ſerpens, *Ibid.*

Lunettes (le ſerpent à) ou le Naja ſe trouve dans les Indes orientales, *pag. 83.* Sa deſcription, *pag. 85.* Deſcription de la femelle, *pag. 89.* Habitudes du Naja, *p. 90.* Manière dont les charlatans Indiens le domptent, & le font ſervir à amuſer le peuple, *pag. 91.* Remède contre ſa morſure, *pag. 94.* Reſpect religieux de pluſieurs peuples de l'Inde pour ce reptile, *pag. 95.*

Lunettes (ſerpent à) du Pérou. Sa deſcription, *pag. 102.*

Lunettes (ſerpent à) du Bréſil. Sa deſcription, *pag. 104.*

Lutrix. Deſcription de ce ſerpent, *pag. 175.* Il ſe trouve dans les Indes, *Id.*

M.

Machoires. Manière dont les mâchoires des ſerpens ſont articulées, *pag. 45.* (*diſc.*) Deſcription des mâchoires de la Vipère commune, *pag. 30.*

Malpole, (deſcript. du) *p. 216.* Pays où on le trouve, *pag. 217.*

Maure (la Couleuvre) ſe trouve aux environs d'Alger, *pag. 270.* Ses caractères diſtinctifs, *Ibid.*

Mélanis. Cette Couleuvre venimeuſe ſe trouve ſur les bords du Volga, *pag. 60.* Sa deſcription, *Ibid.*

Mexicaine (la Couleuvre) ſe trouve en Amérique, *pag. 303.* Sa deſcription, *pag. 304.*

Mexicains. Le ſerpent employé comme emblême par les anciens Mexicains, *pag. 56.* (*diſc.*)

Miguel (le) habite l'Amérique, *pag. 445.* Ses caractères diſtinctifs, *Ibid.*

Digitized by Google

Miliaire, (deſcription de la Couleuvre) *pag.* 211. On la trouve dans les Indes, *Ibid.*

Millet. Deſcription de ce ſerpent à ſonnette, que l'on trouve dans la Caroline, *pag.* 421.

Minime. (Couleuvre) Deſcription & dimenſions de ce ſerpent, *pag.* 209. Pays où on le trouve, *Ib.*

Minerve. (Couleuvre de) Deſcription de ce ſerpent qui ſe trouve dans les Indes, *p.* 206.

Molure. La tête de cette Couleuvre reſſemble beaucoup à celle des Boa, *pag.* 218. Deſcription de ce ſerpent, *Ibid.* Il ſe trouve dans les Indes, *pag.* 219.

Monſtruoſités. De la nature des monſtruoſités, *p.* 477. Leur étude peut conduire quelquefois à des vérités importantes, *Ibid.*

Mouchetée. Les habitudes de cette Couleuvre ſont très-différentes de celles du Boiga & d'autres Couleuvres, *pag.* 282. Pays qu'elle habite, *Ib.* Sa deſcription, *p.* 283.

Muet. Rapports du ſerpent muet avec les ſerpens à ſonnette, *p.* 389. Sa deſcription, *Ibid.*

Muqueuſe. (la) Deſcription de cette Couleuvre que M. Linné a fait connoître, *pag.* 238.

N.

NAGEUR. Nom d'un ſerpent de Sardaigne qui eſt peut-être de l'eſpèce de la Couleuvre à collier, *pag.* 157.

Naſique. (Couleuvre) Deſcription de cette Couleuvre, *pag.* 277. Forme de ſon muſeau, *Ibid.* Origine des noms qu'on lui a donnés; *pag.* 278. Il paroît qu'elle n'eſt pas venimeuſe, *Ibid.* Son corps eſt très-délié, *pag.* 279. Ses habitudes, *Ibid.* Pays où on la trouve, *Ibid.*

Nébuleuſe (la Couleuvre) habite l'Amérique, *pag.* 307. Sa deſcription, *Ibid.* Elle s'entortille autour des jambes de ceux qui paſſent trop près d'elle, *Ibid.*

Noire (la Vipère) ſe trouve en Europe, *pag.* 56. Sa deſcription, *Ibid.* Qualité de ſon venin, *p.* 58. Ses habitudes, *pag.* 59.

Noire & Fauve (la Couleuvre) a été obſervée à la Caroline, *pag.* 299. Deſcription de ſes couleurs, *Ibid.* Nombre de ſes plaques, *Ibid.*

Nourriture. Les très-grands ſerpens ont beſoin d'entretenir leurs forces par une grande quantité de nourriture ſubſtantielle, *pag.* 42. (*diſc.*) Les ſerpens peuvent paſſer pluſieurs mois ſans manger, *p.* 52. (*diſc.*)

O.

ODORAT. L'odorat des ſerpens ne doit pas être très-fin, *pag.* 29. (*diſc.*)

Œuf. Tous les ſerpens viennent d'un œuf, *p.* 22. (*diſc.*) L'on doit admettre deux ſortes d'œuf, *note de la page* 24. (*diſc.*)

Œufs. Nombre des œufs de la Vipère commune, *pag.* 40. Le nombre des œufs doit varier dans les ſerpens, ſuivant les eſpèces, *pag.* 25. (*diſc.*) On ignore s'il diminue à proportion de la grandeur

Digitized by Google

des reptiles, *Ibid.* Dans quelques eſpèces les œufs ne ſortent pas immédiatement l'un après l'autre, *pag. 26* (*diſc.*) L'on ne ſait pas combien de jours s'écoulent dans les diverſes eſpèces, entre la ponte & le moment où le ſerpenteau vient à la lumière, *pag. 27* (*diſc.*) Les femelles des ſerpens ne couvent pas leurs œufs, *pag. 27* (*diſc.*) Endroits où elles les dépoſent, *Ibid. & ſuiv.* Manière dont les ſerpenteaux ſont placés dans l'œuf, *pag. 28* (*diſc.*) Il ſe pourroit que les œufs des Céraſtes n'écloſent pas toujours dans le ventre de la mère, *pag. 80.* Deſcription des œufs de la Couleuvre à collier, *pag. 152.* L'ignorance les a quelquefois regardés comme des œufs de coq, *Ibid.* Nombre de ces œufs, *pag. 153.* Grande différence entre la groſſeur des œufs du ſerpent devin, & la longueur à laquelle il parvient, *pag. 372.* Ces œufs ne ſont pas couvés, *pag. 373.* Le nombre des œufs du Boiquira eſt peu conſidérable, *pag. 412.*

Orages (les) paroiſſent augmenter l'activité du Boiquira, *pag. 411.*

Ordre (l') des ſerpens eſt très-nombreux, *pag. 61* (*nomencl.*)

Orvet. Pays où on le trouve, *pag. 430.* Ses rapports avec le ſeps. *Ibid.* Sa deſcription, *pag. 431.* Il n'eſt point venimeux, *pag. 432.* Ses os ſont très-caſſans, & il eſt très-aiſé de diviſer ſon corps en pluſieurs parties, *pag. 433.* Ses ennemis, *pag. 434.* Manière dont il s'accouple, *Ibid.* Il met au jour des petits tout formés, *pag. 435.* Temps de ſa portée, *Ibid.* Son dépouillement, *Ibid.* Ses habitudes, *pag. 436.*

Ophrie. Deſcription du Boa Ophrie, *pag. 387.*

Ouie. Le ſens de l'ouie doit être très-obtus dans les ſerpens, *pag. 29* (*diſc.*) On a cru voir dans la Vipère Fer-de-lance, des ouvertures extérieures pour l'organe de l'ouie, *pag. 122.*

Ovipare. Propriété que cette expreſſion déſigne, *note de la page 24* (*diſc.*) Animaux auxquels cet épithète convient, *Ib.* Trois manières dont les animaux viennent au jour, *note de la p. 25* (*diſc.*) Les deux dernières manières ſont les mêmes quant au fond, *Ibid.* Les animaux qui viennent au jour de la ſeconde & de la troiſième manière, ſont de vrais ovipares, *note de la page 26* (*diſc.*) Les autres ſont les vivipares proprement dits, *Ibid.*

Ovivore (la Couleuvre) ſe trouve en Amérique, *pag. 317.* Nombre de ſes plaques, *Ibid.*

P.

PADÈRE. Deſcription de cette Couleuvre des Indes orientales, *pag. 192.*

Pale, (deſcription de la Couleuvre) *pag. 214.* Pays où on la trouve, *Ibid.*

Parties ſexuelles (deſcription des) d'une Couleuvre Ibiboca mâle, *pag. 323.*

Peintade. (la) Caractères diſ-

Digitized by Google

tinctifs de cet Anguis des grandes Indes, *pag.* 439.

Pélie (le) se trouve dans les Indes, *pag.* 233. Sa description, *Ibid.*

Pétalaire. (Couleuvre) Sa description, *pag.* 207. On la trouve en Asie & en Amérique, *p.* 208.

Pétole. Caractères distinctifs de cette Couleuvre d'Afrique, *p.* 266.

Piscivore. (le) Caractères distinctifs & habitudes de ce serpent, *pag.* 424.

Planches. Il est impossible de donner dans des planches noires, une idée de toutes les couleurs brillantes des serpens, *pag.* 77 *nomencl.* (*not.*) Difficulté de faire des planches enluminées & exactes des divers reptiles, *Ibid.* Les planches ne peuvent pas toujours indiquer la vraie forme des écailles, & présentent quelquefois une distribution de couleurs, différente de celle que les descriptions indiquent, *Ib.*

Plature. (la) Description de cet Anguis qui a beaucoup de rapports avec la queue Lancéolée, *pag.* 454.

Ponctuée (la Couleuvre) habite la Caroline, *pag.* 287. Sa description, *Ibid.*

Poumons, (grandeur des) dans plusieurs espèces de serpens, *p.* 9 (*disc.*)

Proie. Manière dont les grands serpens brisent les très-grands animaux dont ils font leur proie, *pag.* 45 (*disc.*) Les cris des animaux de proie ne sont que des bruits de guerre, *pag.* 48 (*disc.*)

Prunelle (forme de la) des serpens, *pag.* 30 (*discours.*)

Psylles. C'est principalement des Céraſtes que les Lybiens connus sous le nom de *Psylles*, prétendoient maîtriser la force & le poison, *pag.* 79.

Q.

QUALITÉS. De tous les temps, on a reconnu les qualités principales des serpens, *pag.* 54 (*disc.*)

Quatre-raies. (la) Description de cette Couleuvre de Provence, *pag.* 163.

Quetz-Paléo. Description de ce Lézard, *pag.* 497.

Queue-Lancéolée. (la) Caractères distinctifs de cet Anguis, *p.* 449.

Queue-plate. Sa description, *pag.* 194 *& suiv.* Conformation singulière de sa queue, *Id.*

R.

RATIVORE. Description de ce Boa qui se trouve en Amérique, *pag.* 383.

Rayée. (Couleuvre) Description de cette Couleuvre, *pag.* 215. On la trouve en Asie, *Ibid.*

Reflets. Beauté des reflets du Boiga, *pag.* 225.

Remèdes employés contre les suites de la morsure des Vipères communes, *pag.* 23.

Régine. Description de cette Couleuvre des grandes Indes, *pag.* 187.

Reptile (le nom de) nous a paru appartenir principalement au serpent, *pag.* 3 (*disc.*)

Digitized by Google

Reſpiration. Manière dont s'opère la reſpiration des ſerpens, *p.* 9 (*diſc.*)

Réſeau. (le) Caractères diſtinctifs de cet Anguis d'Amérique, *pag.* 446.

Réticulaire (la Couleuvre) reſſemble beaucoup à l'Ibiboca, *pag.* 333. Ses caractères diſtinctifs, *Ibid.* Elle habite la Louiſiane, *Ib.*

Rhomboïdale. (Couleuvre) C'eſt dans les Indes qu'elle ſe trouve, *pag.* 212. Sa deſcription, *p.* 213.

Rouge. (le) Deſcription de cet Anguis Vipère & venimeux qui ſe trouve aux environs de Cayenne, *pag.* 450.

Rouge-gorge. Deſcription de cette Couleuvre, *pag.* 275. Elle ſe trouve en Égypte, *Ibid.*

Rouleau. (le) Cet Anguis ſe trouve dans les deux continens. Ses caractères diſtinctifs, *pag.* 440.

Rouſſe. La Couleuvre rouſſe n'eſt point venimeuſe, *pag.* 335. Deſcription de ce ſerpent, *Ibid.*

Rubannée. Deſcription de la Couleuvre rubannée, *pag.* 301. Sa tête reſſemble à celle de pluſieurs Boa, *Ibid.* Elle fait entendre un ſifflement aſſez fort, *Ibid.* Pays où on la trouve, *pag.* 302.

Rude. (Couleuvre) Pays où on la trouve, *pag.* 198. Sa deſcription, *Idem.*

S.

Salamandres terreſtres. Obſervations relativement à la manière dont elles viennent au jour, *pag.* 499.

Sang. Chaleur & mouvement du ſang dans les ſerpens, *pag.* 7 & *ſuiv.* (*diſc.*)

Saturnine. Deſcription de la Couleuvre Saturnine, *pag.* 230. Pays où on la trouve, *Ibid.*

Saurite. Ce ſerpent de la Caroline a beaucoup de rapports avec les lézards, *pag.* 308. Sa deſcription, *Ibid.*

Schokari. Lieux où on trouve cette Couleuvre, *pag.* 273. Sa deſcription, *Ibid.*

Schytale (le) doit parvenir à une grandeur conſidérable, *p.* 386. Deſcription de ce Boa d'Amérique, *Ibid.*

Schyte. Deſcription de la Couleuvre Schyte que l'on trouve en Sibérie, *pag.* 62.

Sens. Force des ſens dont les ſerpens ont été pourvus, *pag.* 29 (*diſc.*)

Senſibilité. Supériorité de celle des ſerpens, ſur celle de tous les animaux, excepté les oiſeaux & les quadrupèdes vivipares, *p.* 32 (*diſc.*)

Serpent (pierre de) & pierre de ſerpent à chaperon. Nature de cette production artificielle, & fauſſes propriétés qu'on lui a attribuées, *pag.* 97 & *ſuiv.*

Serpent (le) à queue aplatie, vu par M. Bancks près des côtes de la nouvelle Hollande, étoit peut-être de la même eſpèce que l'Anguis à queue-lancéolée, *pag.* 449.

Serpent monſtrueux (deſcription d'un) à deux têtes, *pag.* 482. Deſcription d'un monſtre ſemblablable, vu en vie par Rédi, *p.* 483.

Serpens. Les animaux qui com-

Digitized by Google

poſent l'ordre des ſerpens, paroiſſent privés de tout moyen de ſe mouvoir, *pag.* 1 (*diſc.*) Peu d'animaux cependant ſe tranſportent avec autant de vîteſſe que les ſerpens, *pag.* 2 (*diſc.*) Rapports des ſerpens avec les quadrupèdes ovipares & les poiſſons, *pag.* 2 *& ſuiv.* (*diſc.*) Caractères diſtinctifs des ſerpens, *pag.* 3 (*diſc.*) Deſcription générale des ſerpens, *pag.* 4 (*diſc.*) Diverſes manières dont les ſerpens peuvent ſe mouvoir, *pag.* 10 *& ſuiv. diſc.* Quelques eſpèces de ſerpens paroiſſent jouir de la faculté de ſe mouvoir preſqu'auſſi aiſément en arrière qu'en avant, *p.* 13 (*diſc.*) Manière dont les ſerpens peuvent s'élancer à d'aſſez grandes diſtances, *pag.* 13 *& ſuiv.* (*diſc.*) Les ſerpens habitent de préférence les contrées chaudes & tempérées, *p.* 18 (*diſc.*) Il en eſt des ſerpens, comme de pluſieurs autres ordres d'animaux; ceux qui ſont très-grands, ſont rarement pluſieurs enſemble, *p.* 33 (*diſc.*)

Serpens à ſonnettes. Explication de la manière dont ils paroiſſent contraindre les petits animaux qu'ils veulent dévorer, à ſe précipiter dans leur gueule, *pag.* 409.

Serpentaux. Lorſque les petits ſerpens ſont éclos ou qu'ils ſont ſortis tout formés du ventre de leur mère, ils traînent ſeuls leur frêle exiſtence, *pag.* 29 (*diſc.*)

Sibon. Ce ſerpent a été ainſi nommé par les Hottentots, *p.* 271. Ses caractères diſtinctifs, *Ibid.*

Sifflemens. Les grands ſerpens préludent aux combats qu'ils livrent, par des ſifflemens plus ou moins forts, *pag.* 47 (*diſc.*) Les ſifflemens des très-grands ſerpens ſont bien moins forts que les rugiſſemens des grands quadrupèdes carnaſſiers & des oiſeaux de proie, *pag.* 49 (*diſc.*)

Sipède. Deſcription de cette Couleuvre d'Amérique, *pag.* 305.

Sirtale. Ce ſerpent a été obſervé dans le Canada, *pag.* 311. Sa deſcription, *Ibid.*

Situle. Deſcription de ce ſerpent d'Égypte, *pag.* 263.

Société. Eſpèce de ſociété, dont les ſerpens ſont ſuſceptibles, *p.* 34 (*diſc.*)

Sombre. Couleur de la Couleuvre ſombre, *pag.* 229. Ses rapports avec le Boiga, *Ibid.*

Sommeil. Les ſerpens ſortent de leur ſommeil annuel, lorſque les premiers jours chauds du printemps ſe font reſſentir, *pag.* 35 (*diſc.*)

Sonnette. Deſcription de la ſonnette du Boiquira, & d'autres ſerpens à ſonnette, *pag.* 396 *& ſuiv.* Manière dont les pièces de la ſonnette du Boiquira, ſont emboîtées l'une dans l'autre, *pag.* 402. Les différentes pièces de la ſonnette n'ont été formées que ſucceſſivement, *pag.* 403. Egalité ou inégalité des pièces de la ſonnette, ſuivant que l'animal n'a pas grandi ou a cru dans les intervalles de la formation de l'une à la formation de l'autre, *pag.* 404. Rapport du nombre des pièces avec celui des mues particulières opérées à l'ex-

Digitized by Google

trémité de la queue du ſerpent, *pag.* 405. Les pièces des ſonnettes ſont très-fragiles, *pag.* 406. Accidens qui peuvent diminuer la longueur des ſonnettes, *Ibid.* Diſtance à laquelle on peut les entendre, *pag.* 407.

Striée. (la Couleuvre) Sa deſcription, *pag.* 285. Pays où on la trouve, *Ibid.* On doit peut-être rapporter à cette eſpèce un ſerpent de la Caroline figuré dans Cateſby, (*vol.* 2, *planc.* 46). *Ibid.* Deſcription de ce ſerpent, *pag.* 286.

Suiſſe (la Couleuvre) ſe trouve aux environs du Mont-Jurat, *p.* 326. Sa deſcription, *Ibid.*

Symmétrique. (Couleuvre) Elle n'eſt pas venimeuſe, *pag.* 250. Ses caractères diſtinctifs, *Ibid.*

T.

Table méthodique. Elle ne devoit pas préſenter les diverſes eſpèces de ſerpens, dans le même ordre que celui dans lequel on a expoſé les traits de leur hiſtoire, *pag.* 73 (*nomencl.*) Explication des dix colonnes qu'elle renferme, *pag.* 74 (*nomencl.*)

Tachetée (la Couleuvre) ſe trouve à la Louiſiane, *pag.* 329. Elle n'eſt point venimeuſe, *Ibid.* Sa deſcription, *Ibid.*

Tête. Manière dont les ſerpens portent leur tête lorſqu'ils changent de place, *pag.* 12 (*diſc.*)

Tête-noire. Deſcription des couleurs de cette Couleuvre, *pag.* 293. Forme de ſes écailles, *Ibid.* Ce ſerpent ſe trouve en Amérique, *ibid.*

Tête-rouge. (lézard) Sa deſcription, *pag.* 495.

Tête-triangulaire. Deſcription de cette vipère de l'iſle S. Euſtache, *pag.* 132.

Tigrée, (deſcription de la Couleuvre) *pag.* 130.

Tigres. Combats des tigres contre les très-grands ſerpens, *p.* 50 (*diſc.*)

Tortue à boîte. Sa deſcription, *pag.* 489.

Tortue grecque. Indication d'une variété de cette eſpèce, envoyée de Saint-Domingue, *pag.* 488.

Toucher (le) des ſerpens doit être aſſez fort, *pag.* 30 (*diſc.*)

Trachée-artère. Poſition de l'ouverture de la trachée-artère, dans les ſerpens, *pag.* 46 (*diſc.*)

Trait (le) habite l'Égypte, *pag.* 443. Caractères diſtinctifs de cet Anguis, *Ibid.*

Traits (divers) ſous leſquels les ſerpens ont été montrés dans tous les temps, *pag* 60 (*diſc.*)

Très-blanche (la Couleuvre) ſe trouve en Lybie, *pag.* 118. Sa deſcription, *Ibid.*

Triangle (la Couleuvre) habite l'Amérique, *pag.* 331. Origine de ſon nom, *Ibid.* Sa deſcription, *Ibid.*

Triple-rang. Deſcription de la Couleuvre triple-rang, *pag.* 332. Elle ſe trouve en Amérique, *Ibid.*

Triſcale. Cette Couleuvre ſe trouve dans les Indes orientales & occidentales, *p.* 199. Deſcription de ce beau ſerpent, *Idem.*

Trois-raies (la) ſe trouve en Afrique, *pag.* 254. Caractères diſ-

Digitized by Google

tinctifs de ce ſerpent, *page* 254.

Tubercules. On voit au-deſſus de l'anus de l'amphiſbène enfumé, pluſieurs petits tubercules ſemblables à ceux que l'on voit auprès de l'anus de pluſieurs lézards & du bipède cannelé, *pag.* 464.

Typhie (le) habite les Indes orientales, *pag.* 185. Sa deſcription, *Ibid.* Deſcription d'une Couleuvre de la collection du Roi, qui a beaucoup de rapports avec le Typhie, *Ibid. & ſuiv.*

Tyrie (le) habite l'Égypte, *pag.* 264. Deſcription de ce ſerpent, *Ibid.*

V.

Vampum. Origine du nom de cette Couleuvre, *pag.* 289. Sa deſcription, *Ibid. & ſuiv.*

Variété des ſerpens tant par leurs dimenſions, que par la forme & la place de leurs écailles, les nuances & la diſtribution de leurs couleurs, *pag.* 17 (*diſc.*)

Venin (le) des ſerpens ne répand preſque jamais d'odeur ſenſible, *pag.* 44 (*diſc.*) L'ordre des ſerpens paroît être celui qui renferme le plus d'eſpèces venimeuſes, *pag.* 1. Véſicules dans leſquelles eſt contenu le venin de la vipère commune, *p.* 21. Nature de ce venin, *Ibid.* Ses effets, *pag.* 22. Manière dont il agit, *pag.* 23. La force du venin des ſerpens, dépend beaucoup de l'état de l'animal, des ſaiſons, & de diverſes autres cauſes locales & accidentelles, *pag.* 27.

Verdâtre. (la) Deſcription de cette Couleuvre, *pag.* 313. Ses habitudes, *Ibid.*

Verte. (Couleuvre) Caractères diſtinctifs de cette eſpèce, *p.* 315.

Verte & bleue (la Couleuvre) ſe trouve en Amérique, *pag.* 306. Sa deſcription, *Ibid.*

Verte & jaune (la Couleuvre) eſt très-commune dans pluſieurs provinces méridionales de France, *pag.* 139. Sa deſcription, *p.* 140 *& ſuiv.* Ses habitudes, *pag.* 142. Sa douceur, *pag.* 143. Les charlatans s'en ſervent pour amuſer le peuple, *Ibid.* Ardeur du mâle pour la femelle, *pag.* 144.

Vie. On ignore quelle eſt la longueur de la vie des ſerpens, *pag.* 38 (*diſc.*) On peut préſumer qu'elle comprend un grand nombre d'années, *pag.* 39 (*diſc.*) Il eſt difficile d'ôter la vie aux ſerpens, *pag.* 51 (*diſc.*).

Vieilleſſe. La vie des ſerpens, ainſi que celle de preſque tous les animaux ſauvages, ſeroit bien plus longue qu'elle ne l'eſt, s'ils pouvoient paſſer par le véritable état de vieilleſſe, & ſi le commencement de leur dépériſſement, n'étoit pas preſque toujours le terme de leur vie, *pag.* 40 (*diſc.*)

Violette. (Couleuvre) Sa deſcription, *pag.* 172. Pays où on la trouve, *Ibid.* Elle n'eſt point venimeuſe, *Ibid.*

Vipera diſecco. Nom d'une Couleuvre de Sardaigne qui a de très-grands rapports avec la Couleuvre liſſe, *pag.* 161.

Vipère (la) commune eſt une

Digitized by Google

des eſpèces de ſerpent, les plus anciennement & les mieux connues, *pag. 3.* Sa deſcription, *pag. 4 & ſuiv.* Deſcription de la conformation intérieure de ce ſerpent, *note de la page 6.* Animaux dont elle ſe nourrit, *pag. 31.* Contes imaginés relativement aux ſoins maternels de la vipère commune, *pag. 41.*

Vipère d'eau. Nom d'un ſerpent de Sardaigne, qui appartient peut-être à l'eſpèce de la Couleuvre à collier, *pag. 157.*

Vipère commune. Pays qu'elle habite, *pag. 42.* Utilité de ſes ſucs, *pag. 43.* Elle s'engourdit pendant l'hiver des contrées un peu froides, *Ibid.* Manière de ramper de ce ſerpent, *pag. 44.* Manière dont on prend la vipère commune, *Ibid.* Durée de ſa vie, *pag. 45.* Elle eſt très-vivace, *Ibid. & ſuiv.* Huiles qui lui ſont funeſtes, ainſi que le tabac en poudre, *pag. 47.*

Vipères. Différence des vipères aux vivipares proprement dits, *pag. 24 diſc.* Caractères extérieurs qui paroiſſent diſtinguer les vipères d'avec les ſerpens ovipares, *p. 65 & ſuiv.* (*nomencl.*)

Vipères communes (les) peuvent paſſer pluſieurs mois ſans manger, *pag. 32.* Elles paroiſſent ſe rechercher mutuellement, *pag. 33.*

Viſcères, (des ſerpens) *pag. 9 & ſuiv. diſc.*

Viſqueux. (le) Caractères diſtinctifs de ce Cæcile, *p. 468.*

Vue (la) des ſerpens eſt très-perçante, *pag. 30* (*diſc.*)

Z.

ZONES (la Couleuvre à) n'eſt pas venimeuſe, *pag. 334.* Sa deſcription, *Ibid.*

DE L'IMPRIMERIE DES BATIMENS DU ROI.

Digitized by Google

Digitized by Google

Digitized by Google

Digitized by Google

Digitized by Google

Digitized by Google